ON EN 3 SECCIONES
CIO EN TODO EL PAIS
20 CENTAVOS

LA NACION

Exija películas de esta marca
Paramount Pictures
Son las mejores del mundo

O X. SUBSCRICION: Por un año, $ 80.— Por 6 meses, $ 46.— Por 3 meses, $ 26.— Por un año, extranjero, $ 150
SANTIAGO DE CHILE, DOMINGO 4 DE JULIO DE 1926
TELEFONO INGLES 6113 - 6114 AGUSTINAS 1253 - 1269
Núm. 3,458.

LO QUE ELLA ESPERA

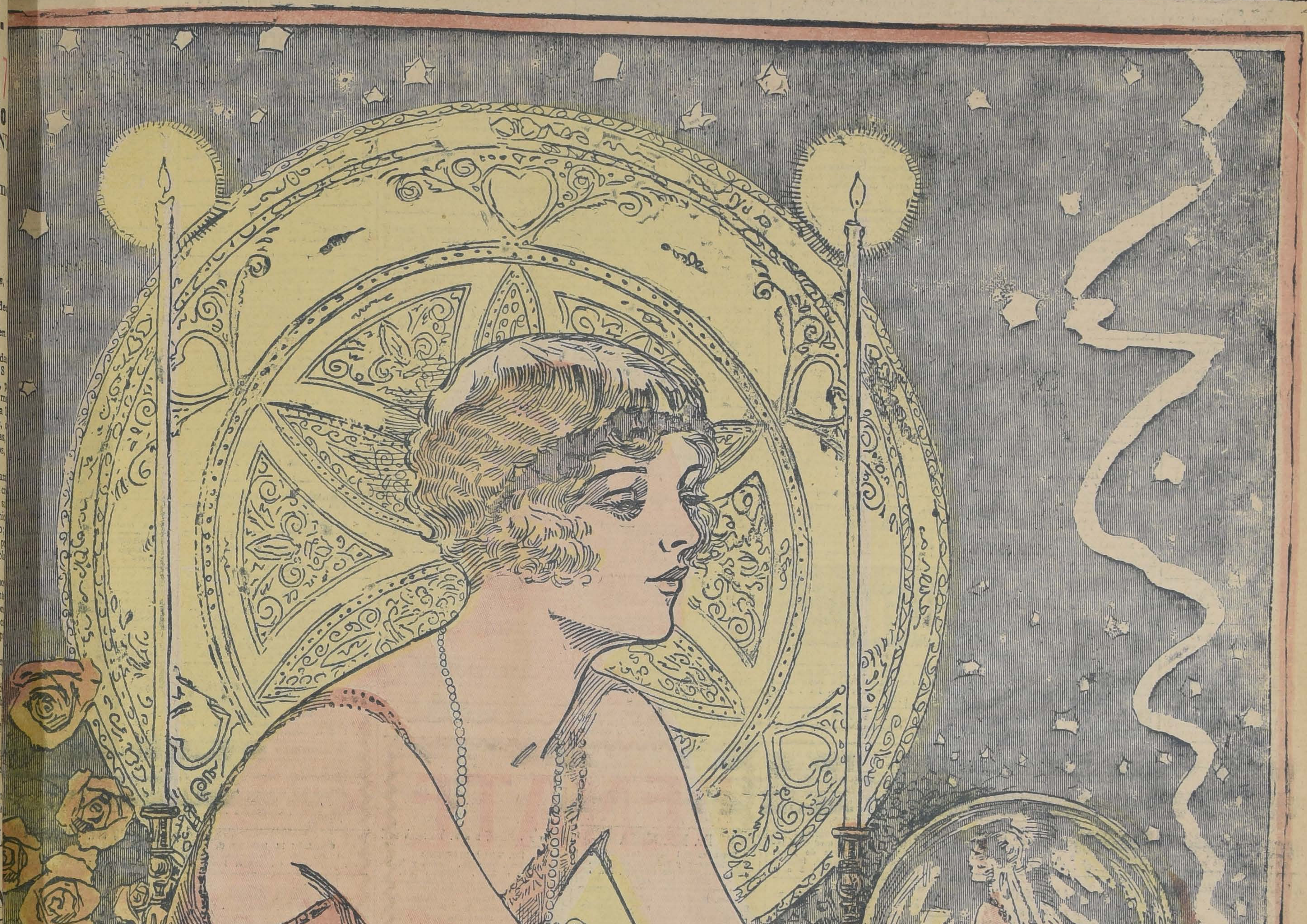

EL SUEÑO DE TODAS EN LA EDAD DE "LOS DIEZ Y..."

GUIA PROFESIONAL

ABOGADOS

HUMBERTO BARROS VALENZUELA
HECTOR ESCRIBAR MANDIOLA
Abogados
Agustinas 1111. Oficina 1. Casilla 2913.

ROBERTO CRUZ
Causas criminales. Morandé 440.
LUIS ALBERTO CASTRO
Morandé 21. Oficina 54.

CLARO Y CIA.
Oficina en Santiago, Morandé N.o 231. Teléfono N.o 2355. Casilla N.o 1367. Oficina en Valparaíso, Prat N.o 183. Teléfono aut. N.o 2928. Casilla N.o 1928.

FEDERICO DUNCKER BIGGS
Huérfanos 830, Altos Banco Germánico. Teléfono 295. Casilla 319.

FERNANDO GUZMAN VERGARA
Agustinas 1143. Oficina 27. Teléfono 2687.

HECTOR ARNALDO GUERRA.
Causas civiles y criminales. Galería Alessandri, 24. Teléfono 4352.

OSVALDO HEVIA
Morandé N.o 344. Casilla 1831.

RAMON SEGUNDO JIMENEZ
Abogado: Galería Alessandri 17.

BERNARDINO LEIVA
OTTMAR STEGMAIER
Bandera N.o 537. Casilla 2068.

MANUEL MERINO ESQUIVEL
Agustinas 1116. Teléfono 2077. Casilla 2407. De 10 a 12 y 4.30 a 6.30.

SAMUEL GAJARDO C.
Morandé 440. Teléfono 2801.

NICOLAS MARAMBIO MONTT
San Antonio 570. Casilla 2609. Asuntos civiles, especialmente mineros.

VICENTE MOLINOS GAETE
Agustinas 1143. Teléfono 2110. De 11 a 12 y 5 a 7.

ROBERTO DE PETRIS
Galería Alessandri 26 A. Teléfono N.o 156. Casilla 4044.

ANTONIO PLANET O.
Especialmente cuestiones comerciales. Estudio Estado 91. Casilla 4034. Teléfono 1137.

LUIS MANUEL RODRIGUEZ
Amunátegui 225. Casilla 2070.

ANIBAL ROGEL ARRIZAGA
LUIS MORALES ZUAZNABAR
Abogados. Bandera 552. Casilla 2996 Teléfono 2177.

SALAS ROMO, Hnos.
LUIS Y VICTOR SALAS ROMO
Compañía 1325. Teléfono 1527. Casilla 2231.

HUBERTO SALGADO
Criminalista. Causas civiles, nulidades matrimonios. Anticipa fondos. San Pablo 1417.

LISANDRO SANTELICES
Abogado: Bandera 260. Oficina alto Banco Nacional. Teléfono 331.

HUMBERTO YAÑEZ VELASCO
Morandé 322. Teléfono 1614.

MEDICOS

Dr. ALCAINO
Estudios Europa. Oídos, nariz, garganta, vías lacrimales. Especialista Hospital Salvador y Niños, 3 a 6. Dieciocho 314. Teléfono 257.

Dr. ARTURO ALBERTZ
Enfermedades señoras. San Antonio 175. De 3 a 4. Teléfono 4026.

Dr. CARLOS D. AGUIRRE
Especialmente vías urinarias, venéreas, sífilis. Carmen 191. Consultas: 5 a 7.30 P. M.

Dr. AMENABAR OSSA
Oculista. 14 años Europa. 2 años médico director Hospital Ojos. Condado Stanford (Inglaterra), 21 de Mayo 578. De 2 a 4. Teléfono 602.

Dr. LEONCIO ANDRADE
Medicina general. San Diego N.o 31. De 3 a 6. Teléfono 4528.

Dr. ITALO ALESSANDRINI
Cirugía y ginecología. Consultas: 2 a 3. Merced 322. Teléfono 3555.

Dr. ARNELLO
Cirugía, anestesia general, venéreas. García Reyes 17. De 12 a 3. Hospital San Vicente 4-6.

Dr. ANIBAL ARIZTIA
Regresó de Europa. Enfermedades niños. Agustinas 1319. Consultorio: Teatinos 254, 2 a 4.30, excepto Sábados. Teléfono 1773.

Dr. BUNSTER
Ayudante clínica ginecológica. Cirugía. Enfermedades señoras. ULTRAMICROSCOPIA. Santa Rosa 807.

Dr. BORQUEZ SILVA
Estudio Europa. Pulmón, corazón, estómago, intestinos. Rayos X. 3 a 6. Arturo Prat 80. Teléfono 19 Matadero.

Dr. RIPO BUSTOS
Estudios Europa. Medicina interna. Preferentemente corazón y estómago. De 2 a 5. Manuel Rodríguez 26.

Dr. BISQUERT
Vías urinarias, sífilis. Moneda N.o 859. 3 a 6. Casilla 2563. Teléfono 953.

Dr. BRONFMANN

Estudios en Europa. Ayudante clínica quirúrgica Hospital San Vicente. Cirugía. Enfermedades señoras. Venéreas. 2 a 5. (Miércoles y Viernes 4-6). Cienfuegos 68. Teléfono 3457.

Dr. RAMON BRIONES C.
Cirugía. Enfermedades señoras. Catedral 1165. 5.o piso, de 5-6. Residente Hosp. San Vicente, 2-4.

Dr. BEAUMONT
Ayudante cirugía. Ginecología. Hospital Salvador. Claras 150. Teléfono 93. Santa Elena 3 a 5.

Dr. BULNES
Medicina interna, especialmente pulmón. Rayos X. De 3 a 4. Compañía 1378. Teléfono 98. Palma.

Dr. BRAGA CASTILLO
Regresó Europa, Rayos X. Medicina general, niños; 9 a 10 y de 1.30 a 4.30. Merced 136. Teléfono N.o 1393.

Dr. BARRENECHEA

Oculista. Especialista oídos, nariz, garganta. Huérfanos 801. Regresó De 9 a 12 y 3 a 6.

Dr. BARAÑAO GAZMURI
Ayudante ginecología. Hospital Salvador. Cirugía. Enfermedades señoras. Sífilis. Rosas 1627. De 3 a 5.

Dr. MARIANO BAHAMONDE RUIZ
Cirugía, Ginecología, 1 a 3 Vicuña Mackenna 38.

Dr. ALEJANDRO BRAVO G.
Cirugía general. Medicina aparato digestivo. Compañía 2165. Teléfono 4073. De 1 a 3. (Llamados nocturnos).

Dr. SANTIAGO BARRENECHEA
Oculista. Ahumada 11. Consultas: 2 a 5.

Dr. F. CASTAÑEDA IGLESIAS
Ex-médico Hospital Niños. Compañía 1839. Teléfono 954. De 1.30 a 3.30.

Dr. HECTOR CORONA T.
Bronquios, pulmón. Asma. Trasladóse Delicias 933, frente Ahumada. 1 a 2 y 4 a 6.

Dr. ALDO CONTRUCCI
Estudios Europa. Medicina interna. Sífilis. Nataniel 142. 2.30 a 4.30. Jefe clínica, profesor Brockmann. Teléfono 3840.

Dr. EDUARDO CRUZ COKE S.
Medicina interna. Merced 305. De 4.30 a 6.30. Teléfono 4905.

Dr. MANUEL CALVO MACKENNA
25 años médico Pensionado Hospital San Vicente. Medicina Interna. Cirugía menor, 2 a 4 P. M. Santo Domingo 1412. Teléfono 596.

Dr. LEONIDAS CORONA T.

ESTUDIOS EN EUROPA

Laboratorio clínico instalado desde su fundación en 1915 en Delicias 868 (frente a Estado).

Dr. LEON CHONCHOL
Medicina general. Rayos X. Sífilis, piel, venéreas. Galvez 61. Consultas 2 a 5.

Dr. EDUARDO DE RAMON
Profesor Extraordinario Ginecología. Estudios Europa. Cirugía, señoras, partos, 2 a 4. Agustinas 1606. Teléfono 3623.

Dra. JUANA DIAZ MUÑOZ
Especialista enfermedades señoras y niños; 2 a 4. Claras 346. Teléfono 4908.

Dr. IGNACIO DIAZ MUÑOZ
3 a 6. Bandera 574. Teléfono 3424. Medicina general. Vías urinarias.

Dr. CARLOS DOREN
Enfermedades señoras, consultas: 1 a 4. Monjitas 536. Teléfono 2571.

DOCTOR DAUBAS
Se trasladó a Huérfanos 1880. Consultas, 1 1|2 a 3.

Dr. DRECKMANN WEST
Medicina general, sífilis. Consultas: Catedral 1165. 2 a 5. Teléfono 1448.

Dr. RICARDO DONOSO
Corazón, pulmón. Regresó Europa. 2.30 a 4.30. Agustinas 619.

Dr. DIMITSTEIN

Agustinas 1308, esquina Teatinos. Rayos X. Corazón, pulmón, estómago e hígado. 1 a 4. Teléfono 3848. Domicilio: Rosales 1656, entre Castro y Dieciocho.

DOCTOR ESPINA
Se trasladó a San Martín 372, cerca de Compañía. Consultas: 1 1|2 a 4 P. M.

Dr. ESPINDOLA LUQUE
Oculista. Estudios Europa. De 3 a 6. Delicias 416.

INSTITUTO DE SALUD
Santiago-Cisterna
Sanatorio para enfermedades nerviosas y mentales, bajo la dirección del Dr. Fontecilla, profesor de Psiquiatría en la Escuela de Medicina. Delicias 1626.

Dr. FUENZALIDA BRAVO
Niños, Merced 560. Teléfono 1731, 2 a 4.

Dr. FUENZALIDA CORREA
Cirugía señoras partos 3-4. Huérfanos 745. Teléfono 466.

Profesor Doctor FONTECILLA
Regresó Europa. Delicias 1626. — Rayos X., pulmón, nervios, 2 a 5.

Dr. Carlos Garcés B.

Delicias 1276. Teléfono 3747. Exámenes químicos, bacteriológicos, Reacción Wasserman, Medicina interna, 3 a 6.

Dr. RICARDO GUNTHER
Ayudante clínica, ginecología. Partos, enfermedades señoras, aplicaciones diatermia. Av. España 696. De 2 a 4. Teléfono 253. Parque.

DOCTOR GIANELLI
ESTUDIOS EUROPA
SIFILIS PIEL VIAS URINARIAS
21 de MAYO 562
CONSULTA de 2 a 6.

Dr. VICTOR M. GAZITUA
Partos, enfermedades de señoras.— Trasladóse Agustinas 586. De 2 a 4. Teléfono 976.

Dr. GREENE
Cirugía y Ginecología. París 809, 2 a 4. Teléfono 2860.

Dra. ANDREA GONZALEZ NOLLE
Estudios Europa. Señoras y niños. Riquelme 317. Esquina Huérfanos, 3 a 5, menos Lunes y Sábados.

Dr. ANIBAL GREZ
Oídos, nariz, garganta. De 1.30 a 3.30. Merced 324. Teléfono 4519.

Dr. A. GORGEWSKY
Médico jefe Policlínico, medicina interna Hospital San Juan de Dios. Pulmón, estómago, hígado, intestinos. Avenida Brasil 53. De 2 a 5.

Dr. GUSTAVO GIRON L.
Cirugía, Ginecología, Brasil 32, Teléfono 3126. De 2 a 3.

Dr. GONZALEZ H.
Estómago, intestinos, hígado, obesidad, reumatismo, diabetes; pulmones y riñones. 1 a 3. Ejército 644.

Dr. HERRERA ROGER
Regresó Europa. Enfermedades niños. Delicias 2558. Teléfono 2679.

Dr. AGUSTIN INOSTROZA

Cirugía general, especialmente niños. Catedral 2851. De 3 a 4. Teléfono 446. Estación.

Dr. RAUL VENTURA JUNCA
Medicina interna. Rayos X. 4.30 a 6. Residente Hospital Salvador. Mequelme 140. Teléfono 3828 y 395.

Dr. ROBERTO JARAMILLO
Ejército 707. Teléfono 142. Parque.

Dr. ARNULFO JOHOW
Estudios Europa. Cirugía y Ortopedia Adultos, niños, 3 a 4. Santo Domingo 1523. Teléfono 1033.

INSTITUTO RADIOLOGICO
Dr. Adolfo Kaplan
Radioscopía, radiografía, radioterapia, aplicaciones, radium. Estudios Europa y en Estados Unidos. Huérfanos 1466.

Dr. A. KORNER ADWANDTER
Estudios Estados Unidos, Cirugía, ortopedia. 10 a 12 M. Santo Domingo 614.

Dr. KRUMBACH
Titulado en Chile, Alemania. Enfermedades señoras, partos, sífilis. 3—5. Huérfanos 1353. Teléfono 50. Los Leones.

Dr. TEODORO LEIBLE
Enfermedades nerviosas. Medicina interna. Electricidad médica. De 3 a 6. Olivos 794.

Dr. H. LEA PLAZA

Estudios en Europa. Compañía N.o 2115. Consultas 3 a 5, conforme hora fija. Teléfono 3880.

Dr. LABRA LETELIER
Nariz, garganta, oídos, consultas de 3 a 5. Compañía 1361.

Dr. ARMANDO LEON I.
Cirugía. Compañía 1909. Martes, Jueves, Sábados, 1—3. Teléfono 3846

Dr. LOIS
San Pablo 1236, Medicina general. Vías urinarias, Sífilis. De 1 a 4.

Dr. LAVAL
Medicina interna. Lord Cochrane N.o 340. De 1.30 a 3.30.

Dr. J. MONTERO C.
Trasladóse Moneda 859. Medicina interna, Venéreas. 6-8.

Dr. GMO. MORALES BELTRAMI
Enfermedades niños. Trasladóse Catedral 2860. De 4 a 6. Menos Martes. Teléfono 456. Estación.

Dr. OSCAR MELENDEZ
Medicina interna, Sífilis. Santo Domingo 1036. De 2a 4; y 21 de Mayo 578. de 4 a 5. Teléfono 2831.

Dr. G. MORAGA FUENZALIDA
Enfermedades de niños. Ortopedia Cochrane 118. Consultas 2.30 a 4. Teléfono 2804.

Dr. ITALO MARTINI Z.
Oculista. Estudios Europa, Ahumada 17. De 3 a 5.

Dr. MAHOTIERE
Médico Hospital San Juan de Dios. Estudios Europa. 1—4. Rayos X. Laboratorio, Compañía 1973. Teléfono 4483.

Dr. JUAN MARIN
Cirugía. Enfermedades venéreas. Teléfono 4051. Catedral 1165. De 3 a 5.

Dr. MUÑOZ VALENZUELA
Residente Hospital Niños. Tuberculosis infantil. Matucana 302. 3 a 4 Teléfono 442. Estación.

Dr. MALBRAN
Enfermedades mentales y nerviosas. 3 a 4. Providencia 1236. Teléfono 308.

Dr. MORALES VILLABLANCA
Piel, sífilis, venéreas, medicina general. Rayos ultra-violeta. 4 a 6. Merced 486.

Dr. MANUEL MORENO
Medicina general. Pulmón, Estómago, Neumatorax artificial. San Francisco 155. 2.30 a 4.30.

Dr. JUAN MONTENEGRO M.
Enfermedades de niños. Luz ultravioleta. Compañía 1770. De 1 a 4.

Dr. NECOCHEA

Especialidad Medicina Interna. Rayos X y Electricidad médica. Estudios en Europa, 2 a 5 DELICIAS 117

Dr. H. NUÑEZ ZAMORA
Señoras, Partos, 2 a 4. Matucana N.o 289. Teléfono 291. Estación.

Dr. LUIS OPAZO F.
Jefe Policlínico Niños. Compañía N.o 2837. Teléfono 48. Estación.

Dr. ALEJANDRO OLIVARES
Medicina interna. Corazón, estudios en Europa. Agustinas 726. De 2 a 5.

Dr. ORREGO PUELMA
Medicina interna. Rayos ultra-violetas 3.30 a 5.30. Amunátegui 263. Teléfono 1317.

Dr. ALBERTO PANATT
Pulmón, corazón, estómago, hígado. Rayos X. Teléfono 1211. Delicias 1416. De 2 a 4.

Dr. MARCIAL PARADA S.
Oídos, nariz, garganta. Agustinas 936. Teléfono 186. Ñuñoa. Consultas de 3 1|2 a 6 P. M.

Dr. JULIO A. PAREDES
Especialmente enfermedades señoras. Medicinas, cirugía. Brasil 47. De 2 a 4.

Dr. DAVID PULIDO
Enfermedades niños, Santo Domingo 1790. Teléfono 2152. De 1 a 3.

Dr. DANIEL PRIETO
Oculista
Estudios en Europa. Compañía 1361. Consultas: de 2 a 4. Teléfono 4359.

Dr. PRUNES
Estudios en Europa. Jefe de clínica piel, sífilis, venéreas. Santo Domingo 504. Casilla 2894.

Dr. LUIS QUIROGA
Medicina general. Consultas: 4 a 6 1|2. Catedral 1452. Teléfono 3760.

ALBERTO RAHAUSEN
Cirugía general. Compañía 2928. Teléfono 192. Estación. De 2 a 4.

Dra. FRESIA ROSAS DE BEHM
Señoras y niños, Ahumada 47. De 4 a 6.

Dr. CESAR RODRIGUEZ LEON
Medicina interna. Enfermedades de niños. Catedral 2607, 1 a 2 y Bascuñán Guerrero 1013, 4 a 5.

Dr. ALFREDO ROJAS CARVAJAL
Lira 35. De 2 a 4. Medicina interna, de adultos, especialmente pulmones, sistema nervioso.
5—J.

Dr. SCROGGIE
Especialidad enfermedades de niños. Jefe de la Clínica de Niños Universidad de Chile. Consultas de 2 a 4 de la tarde. Rosas 1157. Teléfono 4583.

SANATORIO
Clínica particular, doctor Riveros. Medicina. Operaciones. Partos. — Matta 556.

Instituto M. T. Sanitas

Agustinas 1955

Radioterapia. Rayos X. Luz ultra violeta. Aplicaciones Radium. Auto-vacunas.

Dr. ALBERTO SANTANDER
Estudios. Europa. Medicina interna, estómago, intestinos, Rayos X, Bandera 756 3 a 5.

Dr. KELIMUTH SIVERS W.
Médico, cirujano. Domicilio. Molina 628. Morandé 742: De 2 a 2.30.

Dr. CARLOS SEAMAN
Médico cirujano. Consultas 1.30 a 4. Delicias 225.

Dr. WALDEMAR SOMMER F.
Vías urinarias, sífilis. Consultas 4 a 6. Teléfono inglés 4774. Santo Domingo 753.

Dr. MARCO A. SEPULVEDA R.
Laboratorio Clínico. Miraflores 450. Teléfono 233.

Dr. OTTO SCHWARZENBERG
Enfermedades niños. Santo Domingo 1230. Teléfono 1033.

Dr. STOLTING
Oculista. Médico recibido Alemania. Chile. Moneda 627. De 3 a 5.

Dr. TORRES TORRES
Jefe clínica, profesor Korner. Señoras y cirugía, 2 a 5. Delicias 261.

Dr. VEGA MACHER
Exclusividad pulmón. Lunes y Miércoles. De a 3.30. Delicias 274.

Dr. VILLAGRA
Estudios en Europa. Unicamente pulmón. Rayos X. Pneumotorax, Helioterapia. Dieciocho 437 A. De 2 a 5.

Dr. J. M. VERGARA KELLER
Estudios en Europa. Partos Ginecología. Agustinas 828. Teléfono 2855

Dr. VIVES BRAVO
Enfermedades niños. Delicias 335 Teléfono 2895. Consultas 2-4.

Dr. JAIME VIDAL OLTRA
Ausente en Europa.

Dr. CARLOS HAUPT
Consultas 3 a 5. Compañía 1331.

Dr. G. B. VIAL S.
Delicias 2553 Teléfono 243. Estación. De 2 a 4.

Dr. VICUÑA HERBOSO
Ayudante clínica prof. Prado Tagle. Hospital San Vicente, medicina interna. Especialmente corazón. Rayos X. Martes, Jueves, Sábado. 3.30 a 4.30. Almirante Barroso 270. Teléfono 1058.

Dr. YUNGE
De 3 a 4. Agustinas 2940. Teléfono 287. Estación.

Dr. YAÑEZ G.
Estudios Europa, Piel, sífilis, venéreas. Trasadóse Merced 559. De 3 a 5. Casilla 613.

Dr. WEINSTEIN
Estudios Europa. Enfermedades de la piel, sífilis y venéreas Radioterapia. Agustinas 1357. De 2 a 5.

Dr. WAUGH
914. Estudios Europa. Internas. 606. Venéreas. Sífilis. Wasserman. Compañía 1853. 2 a 4.30.

Dr. WIREN
Oídos, nariz, garganta. , Compañía 1666. De 2 a 5.

DENTISTAS

Dr. ANGUITA
Especialista en Piorrea. Estudios en Philadelphia. Edificio Ariztía. Piso 7.o

Dr. GUILLERMO AHUMADA
Claras 380. Plazuela de la Merced. 9 a 12 M.— 2 a 6 P. M. Teléfono 4101., Casilla 3206.

Dr. OSCAR BEZANILLA
Dentaduras de porcelana, base acero inoxidable. Sólidas, estéticas, livianas. Rosas 1210. Teléfono 455.

Dr. ADOLFO CHECHILNITZKY
Cirugía. Extracciones. Piorrea. Echaurren 87.

Dr. CERDA LOPEZ
Ahumada 11. Teléfono 4221. Especialmente puentes, coronas. Extracciones, somnoformo.

Dr. CLODOMIRO CONTRERAS
San Antonio 451. Teléfono 3692. Horas de consultas, 10 a 11 y de 3 a 6.

ALBERTO GONZALEZ
Estudios Filadelfia. Extracciones difíciles, indoloras. 9 - 11.30 y 3 - 7. Moneda 1961.

Dr. GALLARDO GONZALEZ
Estudios en Filadelfia. Consultas diurnas y nocturnas. Echaurren 26.

CLINICA DENTAL
Huérfanos 1616
Atendida por especialista Dr. Moreno Olea: dentaduras artificiales, puentes, coronas, composturas rápidas. Dr. Alfonso Leng, jefe clínica, Piorrea Escuela Dental. Dr. Reveco Leyton, operatoria, cirugía.

VICENTE MARIN A.
Cirujano dentista. Alameda 938.

Dr. A. LENG
Jefe Clínica Piorrea, Escuela Dental. 2 a 6. Huérfanos 1616.

WENCESLAO MUÑOZ D.
Dentista. Tratamiento rápido. Extracciones sin dolor. San Diego 443.

ALFREDO MUÑOZ LOBOS
Extracciones sin dolor. Somnoformo. Puentes, placas. Compañía 1852. Teléfono 2779.

CARLOS H. ROJAS C.
Clínica del Dr. Valenzuela Basterrica, Riquelme 47. Teléf. 1642.

EDISON ROSEL

Cirujano dentista. Monjitas 728.

Dr. ENRIQUE SANSOT
Ahumada 11. Teléfono 4221. Horas: 9 a 12 y 2 a 7.

Dr. DANIEL SIGNORELLI
Cirujano dentista. Independencia 510.

Dr. C. VALENCIA COURBIS
Operaciones indoloras, Coronas. Puentes y dentaduras. Teatinos 50.

ARQUITECTO

EDUARDO TA
Construcciones, transfo reparaciones. Bandera 55

MUSICA

MARIA CRISTINA R
Concertista, da clases d Matta 586.

AFINADOR
de pianos y autopianos, G son. Puente 682.

MATRONA

MATRONA.— CLINICA
Consultas gratuitas. Rosa

MATRONA BECE
Franklin 1479. Partos, inyecciones. Recibe pens

MATRONA BRA
Unicamente atiende dom yecciones. Mujica 20 ca Vicuña Mackenna.

MERCEDES DARRIG
Regresó extranjero, tra mos adelantos. Partos. A tinguida clientela pension cular, atendido médicos. 2744.

A. GEISSE
Matrona diplomada Chile Ultimos adelantos. Espec merizas 1.30—3. Lira 3 4132.

ANA MORA PEDR
Llamados a toda hora. R sionistas. Santa Rosa 30

ELENA DE PIZAR
Matrona masajista, ex-jef dad. Maturana 790.

H. IZQUIERDO DE GA
García Reyes 869.

MATRONA RECIBE P
tas. Castro 640.

AMELIA SATU
Consultas gratis. Partos pesos. Pensiones. Maul

SARA OSORIO DE GO
Matrona partos y cura sas 2254. De 1—4.

Mme. S. PRAGNA
Matrona francesa. San Fr

CARMELA ROM
Servicio especial de M Santa Isabel 315.

MATRONA MERCEDE
San Diego 930. Recibe a da hora.

PENSIONADO DE OBS
Señora Reyes, matrona ta. Establecimiento mode do cirujanos especialist Esmeralda 636.

CARMELA TORO
Partos, asistencia toda h enfermas. Matucana 640.

SOFIA VILLAS
Matrona
Trasladóse Nataniel 826.

MATERNIDAD PARTIC
PENSIONADO QUIRU
Dr. FELIX VALEN
San Diego
Atención especial prim ciones ginecológicas. niños: lactantes, puerti cuna. Tratamiento ble filis. Consultas 10 Atención permanente. tricia a cargo matrona seca.

ANA G. VARGAS B
Partos. Recibo pension Americana 627. Teléfono ción.

PENSIONADO SRA.
San Diego
Recibo enfermas parto ses. Especialidad prim suite precios, higiene, Turno permanente.

VARIOS

CLINICA ALAME
Tratamiento sífilis, go sus complicaciones, a curaciones rápidas, mé nos; 10 a 12; noche 6 a lización en

P. VILLARD y C. S.
CORONA T.
PERITOS-CONTADORES
Organización y mantención de contabilidades urbanas y rurales.
Trámites relacionados con las Oficinas de Estadistas y de Impuestos Internos.
Consultas absolutamente gratuitas.
Horas de oficina: 9 a 12, 2 a 4.
NUEVA YORK 80
OFICINAS 50 Y 52.— CASILLA 1961
5—J.

FABRICACION
DE CAJONES
Y JABAS PARA FRUTAS
Tenemos para entrega inmediata Cajones Vineros y Litreros.
"LA REPUBLICA"
BARRACA Y FABRICA
NO 182, PARQUE
DOMEYKO 3354.— TELEFO-

CERRAJERIA EN VENTA
ACTUALMENTE EN TRABAJO. PRECIO DE INVENTARIO
REFERENCIAS: CASILLA 299
6—J.

GRAN REMEDIO UNIVERSAL Y PODEROSO DESINFECTANTE
DE LOWE Y WEISSFLOGG
"NITRO - OZONA"
(M. F. R.)
Cura radicalmente la tuberculosis de 8 a 9 meses, siendo el único comprobado por medio de la radiografía con centenares de pruebas a la vista. Grandioso tónico y estimulante. Seguro en las enfermedades del hígado, riñones, estómago, pulmonía, asma, bronquitis, diabetes, reumatismo, epilepsia, hidropesía, anemia, catarro-intestinal, desintería, apendicitis, peritonitis, sífilis, gonorrea, almorranas, fístulas y la fiebre en general. Todo enfermo consulte nuestro librito explicativo "catecismo Nitro-Ozona" y encontrará el medio seguro para sanar y adquirir inmunidad absoluta contra contagios e infecciones SIN NECESIDAD DE IMPONERSE PRIVACIONES. Se remite gratis.
Base: Sales nitradas y nitroras del potasio y del sodio.
Ventas: SUCESION LUIS LOWE.
CALLE MERCED 456 —— CASILLA 832
DROGUERIA DAUBE Y Co. Y PRINCIPALES BOTICAS
12—16—1 J.

LEA
y acuda hoy mismo a adquirir:
Un traje de casimir bien hecho, desde .. .. $ 80
Un abrigo de casimir bien hecho, desde .. .. $ 75
Un trajecito de casimir bien hecho para niños de 4 a 8 años, desde .. .. .. $ 28
Un trajecito de casimir en varias formas, de 10 a 14 años, desde .. .. .. $ 35
Un abriguito de casimir a escoger, de 4 a 12 años, desde.. .. .. $ 30
— EN —
"EL BUEN CORTE"
ALAMEDA 2665
Casi esq. Sotomayor

REALIZACION DE
IMPERMEABL
Realizamos todas las existen
de impermeables para señoras
bretodos de gabardina imperme
(sin goma), para caballeros, a pr
muy rebajados.
FABRICA DE IMPERMEAB
844 – MONEDA – 844
(Entre Estado y San Anton

FOLLETIN (98)

LAS TENEBROSAS

Novela de ambiente ruso por GASTON LEROUX

Y tan como en su pesadilla, que se preguntó si no soñaba aún.

En todo caso comprobó, por la facilidad con que hizo un movimiento, que podía disponer de sus miembros, y que habían dejado de estar encadenados como en la pesadilla.

Pero Iván no usó de aquella libertad. Se quedó extendido en el lecho y sus párpados se cerraron a medias... Y, casi en seguida, bajo sus párpados semi-cerrados, vió la sombra y reconoció a Zakhar.

No, no soñaba, pero todo sucedía como en su sueño.

Zakhar se acercó a la cama, se inclinó sobre él, el brazo de Zakhar se alzó sobre él... la mano de Zakhar estaba armada de un puñal.

Y aquella mano, con aquel puñal, dibujó sobre el cuerpo de Iván "la señal de la cruz".

"Zakhar bendecía a Iván". Luego se alejó, llegó hasta el armario y se metió en él.

El gran duque se había incorporado tras él, había saltado de la cama; pudo verlo, a la luz de la mariposa, por la puerta del armario, que había quedado entreabierta, separar la ropa, apoyar la mano en la pared del fondo y desaparecer.

El fondo se había vuelto a cerrar.

El gran duque se vistió apresuradamente, tomó un revólver, lo amartilló y entró a su vez en el armario. Pero apoyó en vano sobre el fondo de madera. Este no se movió.

Sus manos palparon así toda la pared, durante más de una hora y no encontraron el resorte secreto que debía hacer funcionar el mecanismo.

Iván salió, sudoroso, del armario. Estaba decidido a saber, costase lo que costase, qué sucedía detrás de aquel armario. Esperaría el regreso de Zakhar y se explicarían. Pero su impaciencia era tal que al cabo de algunos minutos no pudo resistir más. Volvió al armario, y empezó nuevamente sus tanteos en la pared del fondo.

Y, de pronto, algo cedió bajo su mano y el fondo giró.

No tuvo más que avanzar. Se encontraba en una escalera secreta

El fondo del armario había vuelto a cerrarse detrás de él y se hallaba en tinieblas.

La escalera era muy angosta. Debía haber sido practicada entre dos paredes.

Iván descendió con precaución algunos escalones y escuchó.

Ningún ruido. Siguió bajando. Bajó más aún. Debía haber recorrido así la altura de tres pisos y, por consiguiente debía encontrarse al nivel de los sótanos y tal vez debajo de los sótanos.

Por fin llegó al último escalón y se deslizó a tientas por un túnel subterráneo ne el que sólo pudo entrar agachándose un poco.

No vaciló. Avanzó. Pronto chocó contra una pared y tuvo que girar hacia un lado.

Entonces vió, bastante lejos, un débil resplandor y unos ruidos, como los que haría el pico de un zapador, llegaron hasta él.

Apresuró el paso sin tomar ninguna precaución, seguro de que Zakhar no podría escapársele.

Tenía prisa por hallarse junto al hombre y ver a qué tareas se entregaba.

De pronto, una voz sorda gruñó:

—¿Quién está ahí?

—Soy yo, el gran duque Iván— respondió el príncipe a la voz subterránea, y casi en seguida se encontró frente al rostro atroz de Zakhar.

Iluminada por la luz macilenta de una linterna sorda colgada en los cimientos de una pared, aquella cara surgida de las tinieblas y que parecía no estar unida a nada, era espantosa.

Se leía en ella menos temor que furor.

—¿Qué vienes a hacer aquí? ¿Qué vienes a hacer aquí?

—¿Y qué haces tú?

El hombre, al principio, no contestó.

Jadeó.

Evidentemente, acababa de contener un impulso terrible contra un desconocido que se había atrevido a forzar la puerta de su infierno, a bajar tras él al misteroso subterráneo en que se creía único dueño.

Sin duda, el gran duque Iván había sido inspirado secretamente por el destino (que no hiere siempre, pero que vela a veces) al lanzar apresuradamente su nombre a aquella cabeza que se inclinaba amenazante, hacia las tinieblas que se movían.

Hay palabras mágicas que parecen tener el don de conjurar la desdicha. Pronunciando ciertas sílabas, todo se aplaca en derredor.

Así la rabia soberana que se había apoderado de Zakhar al verse interrumpido en su "trabajo" disminuía poco a poco por sí misma, desde que el eco del subterráneo había respondido a su formidable pregunta: "¿Quién anda ahí"?, con este nombre: "Iván".

"Interrumpido en su trabajo"... Sí, efectivamente, lo interrumpían en su trabajo, ¡y qué trabajo!...

Había dejado las herramientas, pala y pico, que le servían para terminar aquella excavación bajo la pared, de la cual había colgado la linterna...

Ahora los ojos del gran duque se habían acostumbrado a las tinieblas, y el menor resplandor le permitía adivinar los objetos. Distinguió dos cajones, al pie de la excavación, dos cajones de aspetco bastante inofensivo, pero que, a pesar de ello, le parecieron formidables.

Sin embargo, Zakhar se sentó sobre uno de aquellos cajones.

Hubo un silencio entre los dos hombres. Zakhar acababa de calmarse.

Iván estaba en el colmo del horror. Repitió su pregunta:

—¿Qué haces aquí, desdichado?...

El otro no respondía. Se secaba con la manga la frente bañada en sudor.

—¿Qué son estos cajones?

—¡Nada!—terminó por contestar el otro, con voz tan extraordinariamente tranquila, que Iván, por primera vez, tuvo miedo.

Es que no hay nada que hacer contra un hombre que tiene una voz tan tranquila y que está sentado en el fondo de un subterráneo, "bajo el palacio del Emperador", en semejantes cajones...

—¿Ves?—prosiguió el otro con su voz helada—son cajones que me sirven para sentarme.

—¡Zakhar! ¡Zakhar! "¡Y yo que tenía confianza en ti!"

Aquello era infantil, pero a veces esas puerilidades conmueven el corazón de los grandes criminales.

Y además, ¿qué iba a decirle? ¡Había que matarlo! Iván pensaba en ello y desde hacía un instante palpaba en el bolsillo su revólver, pero un ademán infortunado, un tiro mal dirigido podían acarrear una irreparable catástrofe...

—Has hecho bien en tener confianza en mí—respondió Zakhar,— pues te quiero. ¡Eres seguramente la única persona a quien amo en el mundo!...

Estas últimas palabras fueron pronunciadas con aquella entonación que ya en otras ocasiones había emocionado al gran duque...

—¡Eso dices!—dijo Iván,—eso dices y te dispones a hacer saltar todo!...

—"¡Cuando tú no estés!..."

—¡Entonces me quedaré!...

—¡Puedes quedarte esta noche!...

—¡Escucha, Zakhar, me quedo para denunciarte!...

—¡Nó, tú no me denunciarás!...

—¡Te juro que lo haré antes de una hora! ¡No trates de hacer ningún movimiento, estoy armado!

E Iván sacó su re

—¡Guarda el revólv servirte de nada!... ¡Q

—¿Te parece?... ¡Q vocas! ¡Escucha, Zakh olvidar que me has da!... ¡De modo que un buen consejo y mano! ¡Vete, y ¿Para quién trabajas,

—¡Para mí y para...

Al pronunciar estas bras, Zakhar se había y avanzaba hacia el Había en su mirada extraño resplandor odio...

—¿Para mí?... ¿Qué ver contigo, miserable

Zakhar descolgó la y se iluminó el rost

—¡Mírame! ¡Mírame dijo—"¿No me conoc

XXII

SIGUE UNA CONVE BRE DOS CAJONES D

Sorprendido ante Iván observó aquellas traordinarias atormen de descifrar su mist

No solamente no lo no que tampoco reco que estaba acostumbra riamente. ¿Dónde esta tro helado, aquellas

RONICA LITERARIA

por ALONE

A DE
OSA",
r Ra-
ez de
alleja).

Siempre que comparamos un autor español con otro autor francés de
gorÍa, nos sorprende una
ad de este último: su
ocimiento y respeto del
arte de la composición,
llo acertado de los ca-
a finura y la gracia del
español parece que ha-
o en mala compañía,
consideraciones al lec-
ta un poco de alto aba-
lo de sus libros con la
de que había un tonto
mo nadie quiere confe-
es uno mismo, queda
idea de que era el autor.
o el francés practica la
iteraria, construye bien
rnos trabajo y no dice
hasta el fin, deja que
os su pensamiento y
os inteligentes. Los es-
bien usan un lenguaje
asta la pedantería o
lengua hasta caer en lo
os franceses nos tratan
stuviéramos en un sa-
personas de la misma
o no se admiten ni tec-
o laboratorio ni des-
e cuerpo de guardia.
la historia de la lite-
tellana desde el período
sta la edad moderna y
e poquísimos escapan a
o... Por nuestra parte,
mento, sólo recordamos
ustre autor de "Peque-
Y tal vez, en otro sen-
iferente valor, don Ra-
del Valle Inclán. To-
más nos humillan o nos
or algún lado.

* * *

mos, por ejemplo, esta
Raposa" de don Ramón
Ayala, novelista contem-
los más interesantes.
er lugar, hallamos un
o intriga novelesca. La
ando no se aparta de-
el molde tradicional y
otros géneros, sigue siendo, como define el Diccionario, una "historia fingida" para causar placer al espíritu mediante el relato de hechos, en parte o por completo imaginarios, y la descripción de caracteres y costumbres.

La trama es la armazón arquitectónica de la obra, el trazado de la ciudad, la disposición de la casa en que los habitantes van a vivir.

A través de todas las escuelas y en las distintas escalas de mérito, los grandes creadores de intriga—llámense Le Sage, Balzac o Dumas—se distinguen por la abundancia, la fluidez y la lógica interna con que los incidentes brotan, se encadenan y corren, hasta formar una red de incidentes verosímiles o simbólicos, henchidos de interés y significación.

Pérez de Ayala inventa; pero poco y no se cuida de ligar los episodios. En sus manos el tema es un hilo que corta y reanuda caprichosamente, un pretexto al que recurre por necesidad y que más bien parece estorbarle. Su mirada recae de preferencia sobre la escena y de ahí que la narración camine a saltos, a veces apretada, fulminante —(véanse los dos capítulos, admirables de concisión, en que figuran Manolo y Teresuca) —otras lánguida, detenida en remansos de meditación contemplativa, filosófica, pintoresca o psicológica. Continuamente pierde de vista el conjunto y se abandona, olvida las proporciones, cambia de tono, pasa de la novela realista al poema sentimental y hasta esboza pequeñas parábolas independientes. Todo esto es muy hermoso, porque está hecho con talento; pero...

Si ha anunciado una novela, que nos dé una novela y no una serie de ensayos breves o de cuadros cinematográficos.

En segundo lugar, tenemos el estudio de los caracteres.

La intensidad del análisis y el relieve de la fisonomía en los personajes pueden suplirlo todo. Feliz quien logra acuñar un tipo, uno solo, con sello imperecedero! Vivirá más que él mismo, le servirá de padrino en la posteridad, andará por la tierra cuando él yazga sepultado. Sin Don Quijote, apenas existiría Cervantes; y un escritor de segundo orden, pobre de inventiva, de mal gusto y necio por añadidura (1), Bernardino de Saint Pierre, alcanza la inmortalidad negada a otros más artistas, porque dejó una pareja viva, el grupo eterno de los amantes juveniles, Pablo y Virginia "extraviados en la selva". Ni Voltaire con su ingenio ni Rousseau con su genio consiguieron tanto.

Pérez de Ayala muestra en este sentido las mismas características, aún más acentuadas, que en la creación de intriga. Se ve que pudo hacer más de lo que hizo. Alberto, el héroe de "La Pata de la Raposa", vive; pero vive a pesar del autor. Es un mozo rico y noblote, original, que corre aventuras, se deja culpar de un crimen para ir a la cárcel y ver cosas raras, se engancha en un circo, viaja, se enamora, corta con su novia, se reconcilia, tiene desprendimientos y delicadezas inverosímiles. Comprometido con Josefina y feliz de su compromiso, el día en que ella le dá un beso, va a una casa de mujeres y allí hace lo mismo que todos. No se resigna. Le entra tal remordimiento que resuelve marcharse del país y le escribe a su novia: "Fina: Mi conciencia me exige renunciar a tí. Soy indigno de tu amor". Parece burla; pero va en serio y Alberto se destierra. En el extranjero pierde la fortuna, regresa a España, reanuda sus relaciones con Fina, que es rica, está a punto de casarse y vuelve a romper. ¿Por qué? Hay que oirlo:

"A través de laborioso proceso "sentimental (pág. 321), Alberto "había llegado a lo que él juzga- "ba como última y ascendrada con- "centración del egoísmo, al desa- "simiento de las pasiones y muti- "lación de todo deseo desordena- "do; al soberano equilibrio, al im- "perio de sí propio, a la unidad. "Su actividad científica y su au- "didactismo estético no tenían otro "fin que intensificar la sensación "de la vida, como placer supremo. "Y así, a pesar de haberse erigido "en centro de todo lo creado, su "moral era triste, severa..."

Una metafísica endiablada.

El lector no cree palabra, y piensa que Alberto es sólo un par de anteojos inventados por Pérez de Ayala para asestarlos sobre la realidad y que mueve violentamente cuando necesita cambiar de paisaje.

El ser humano, vivo e interesante, se convierte en títere.

Lo mismo acontece con muchos personajes secundarios, galería por

D. RAMON PEREZ DE AYALA, ILUSTRE ESCRITOR, A QUIEN SE HA CONCEDIDO EL PREMIO "MARIANO DE CAVIA", INSTITUIDO POR "A B C".

lo demás, llena de variedad curiosa. Hay un don Medardo, viejo solemne que equivoca las palabras. Las equivoca demasiado. Otro que se expresa en estilo telegráfico. También insiste y recarga la nota. Ayala rompe la medida como a placer, falta al buen gusto a sabiendas. A pesar de todo, subsisten, graciosas y naturales, muchas de sus figuras: la hija de Bob y de Nancy, una deschavetada y esa deliciosa tita Anastasia, la solterona que, cada noche, al acostarse, rezaba **un Padrenuestro para que no le picaran las pulgas**...

Por último, tenemos la gran piedra de toque de los escritores, el aspecto que los envuelve a todos, el signo por excelencia de la salud o la falta de salud, eso que en la obra literaria tiene la misma importancia que el cutis en el rostro de una mujer.

El estilo.

Nunca se acabará de discutir sobre el estilo: si debe cuidárselo, si se le deja a la inspiración, si la naturalidad se logra con trabajo, si es trabajo perdido tratar de conseguirla, si una prosa perfecta alcanza la inmortalidad, o si, únicamente, la otorgan la substancia del fondo, el contenido ideológico y sentimental, la fuerza, la originalidad, el carácter de los pensamientos y la corriente de la pasión.

Para todo hay argumentos.

Flaubert se lo atribuía todo al estilo y martillaba día y noche sus frases sosteniendo que "el que golpea la superficie, golpea el fondo, porque la forma es la **parte visible** del fondo y una frase mal hecha indica un pensamiento falso.". Balzac, en cambio, se derramaba como un torrente y no por eso dejó de fundar una escuela, ser el maestro de su siglo y "añadir nuevos séres al Registro Civil", su gran título de orgullo.

Cuestión de punto de vista: quien se dirija a las masas, indudablemente no necesita vestirse de etiqueta ni ponerse toda la armadura; pero el que aspira a ser recibido entre la "élite" y ganar la batalla del tiempo, tiene que endosar el traje de su condición y presentarse con dignidad.

Nadie duda que, en este punto, Francia puede servir de ejemplo a España. Y ya se han indicado las causas históricas, sociales y hasta climatológicas del fenómeno: la influencia de las mujeres aristocráticas, la frecuentación cortesana de los escritores, la moderación natural de una raza sobria, el equilibrio de un país colocado en el centro del continente, entre las brumas del Norte y el sol del Mediodía, etc., etc.

En Pérez de Ayala, tal como se nos revela a través de "La Pata de la Raposa", aparece por momentos una cualidad excepcional en su tierra: la finura, la sutileza, la malicia aguda e insinuante. Pero sólo por momentos. La frase es casi siempre nítida, el adjetivo a veces delicioso. Tita Anastasia sonríe, por ahí, con una sonrisa "ácida", Alberto ríe "muchachilmente". Expresiones felices y frescas. Por desgracia, abusa. La riqueza del vocabulario lo arrastra y le complica de preciosismo, de rebuscamiento pedantesco. La flexibilidad numerosa del período lo hace alambicarse. Es muy desigual, tan pronto de una facundia sonora como de una dura sequedad. Intenta con frecuencia hacer humorismo sin éxito y juega con las palabras, como en las comedias de género chico. Cierto señor luce una corbata que era "una verdadera dilapidación de los rayos del espectro solar". Véanse las páginas 299 y siguientes:

"De los labios de Alberto brotaba sin reposo el amor, diluído en una facundia melodiosa y trémula, como arroyo invisible que resbalaba en el aire, derramábase sobre el rostro de Fina e iba suméndose en la sombra translúcida de sus ojos:

—Es, Fina, como si mi alma hubiera andado muchos años difusa, evaporada y embebecida en el universo, desde la raíz última de la tierra hasta la estrella más hundida en los senos de la noche..."

Hay páginas enteras así.

Sonríen algunos a la insistencia de Taine por buscar en los artistas una "cualidad dominante", la célebre "faculté maitresse", de la cual derivarían todas las demás y que encerraría su explicación.

Creemos que hacen bien en sonreír si atribuyen a ese sistema el valor de una clave mística, pero no si la consideran solamente un método para facilitar el análisis y ordenar los pensamientos. En este sentido lo creemos una manifestación de la tendencia a la unidad cultivada por la oratoria clásica y constituye el núcleo de la retórica.

Aplicando este procedimiento a Pérez de Ayala, podremos encontrar la síntesis de su personalidad.

Hemos examinado, yendo de lo general a lo particular, del conjunto a los detalles, su intriga, sus personajes, su estilo; y hemos visto crecer sus méritos a medida que nos alejábamos del punto de partida. Mediocre en la primera, superior en la segunda, tiene excelencias extraordinarias en el último. Deteniéndonos todavía, fijándonos en un pasaje, en una página determinada, lo vemos subir más aún.

Habla Bob, amigo de Alberto y le dice:

"Una de las cosas que más grabadas se me han quedado aquí dentro—se golpeó la frente—(y "nosotros podríamos repetir las "palabras y el gesto)—es algo "que, hace años, le oí a usted "acerca de la amistad. Decía us- "ted que la amistad es la virtud "fundamental y necesaria para "la vida y que el hombre será "tanto y más feliz en la medida "que acierte a convertir sus afec- "tos en amistad; que se puede vi- "vir sin padres, sin hijos, sin "amantes, pero no sin amigos; "que el amor paternal, filial o se- "xual, no es duradero, ni satis- "factorio, ni aquietante, a no ser "que se le haya hecho derivar ha- "cia un sentimiento de amistad "estrecha; que hasta la misma "afición a los seres irracionales "y a las cosas inorgánicas han de "ennoblecerse con un carácter "amistoso; que la amistad es el "único género de afecto en el "cual el que ama no abdica de "su personalidad ni tiende, por "ella, a anularse, entregarse, des- "truirse; y que desgraciado de "aquél que, cuando ama a una "mujer, cae del lado de la pasión "en lugar de orientarse hacia la "amistad."

Esto podría firmarlo el más sagaz moralista. Hay aquí una profunda comprensión de la naturaleza humana que no soporta mucho tiempo los extremos y sólo reposa en el equilibrio fundamental, distante de las exaltaciones. El amor, sea cual fuere su nombre, será siempre un episodio: la vida en toda su extensión está compuesta de amistad, fuego que no consume, luz que no ciega, fuerza que no precipita en ningún pozo de angustia. El arte supremo de algunas grandes mujeres y de unos pocos hombres eminentes ha sido convertir el amor en amistad. La pequeñez egoísta de ciertos espíritus se revela en el intento de convertir la amistad en amor.

La plenitud con que Pérez de Ayala acierta en esta observación, nos hace presentir su verdadero temperamento.

Ya lo descubriremos.

Otra vez habla Bob, como un oráculo, y dice a Alberto:

"Me habló usted siempre de las "cosas más extraordinarias con "tanta naturalidad que yo me "veía obligado a aceptarlas como "cosas naturales, y de las cosas "naturales con tanta intensidad, "que yo descubría en ellas nue- "vos sentidos. Me habló usted de "los problemas más difíciles con "tanta lógica y sencillez, que yo "me admiraba de mí mismo y de "ver tan claro, y de las ideas fá- "ciles y habituales, de las opinio- "nes admitidas, con tanta agude- "za y precisión, que yo me que- "daba perplejo, descubriendo que "no eran tan claras como yo creía. "Me parecía que usted había da- "do conciencia a mis oídos, a mis "ojos, a mi corazón y a mi cere- "bro."

Aquí lo tenemos.

Este es don Ramón Pérez de Ayala, retratado por él mismo.

Un disertador fino, hombre de análisis y de observación, con fantasía, pero no tanta como para crear ambientes de novela, con sentimiento, pero no el necesario para infundir vida continua a un personaje; tipo del ensayista libre, rebelde al marco y a cualquiera sujeción. Un temperamento así, debe sentirse incómodo en la novela y por eso sus desigualdades, sus vacíos, sus caídas de estilo y sus flaquezas de inspiración, ese gusto a manjar crudo que tiene La Pata de la Raposa, obra terminada sin amor, paciencia ni madurez. En cambio, aun sin conocerle otras manifestaciones de su talento, podría decirse con certidumbre que descollaría en la crítica literaria y que, al tocar en ella su cuerda, la haría dar la nota más alta, penetrante y armónica de su tiempo.

ALONE

---

(1) Saint-Pierre, filósofo para mal de sus pecados, era partidario del finalismo y amigo de la Naturaleza. Decía que la Providencia había partido los melones en tajadas para que fueran consumidos, sin disputa, en el seno de la familia. Y los consideraba por eso una fruta eminentemente social...

Hojeando Libros y Revistas

por LEON ROCH

UN NOVELISTA AMERICANO THEODORE DREISER

Inopinadamente ha reaparecido en la actualidad literaria norteamericana un nombre casi olvidado, después de diez años de ausencia de la publicidad. Se trata de Theodore Dreiser, novelista a la manera balzaciana que hace algún tiempo llamó la atención con varias novelas, con algunos volúmenes de cuentos y otros de ensayo. Ahora acaba de resucitar del olvido con una novela extensa: "An American Tragedy".

Dreiser es el pintor de la América rural, campesina, de la América activa y dinámica del Norte. Pero no tiene ni el estilo ni la viveza de Jack London, o de Sinclair, o de Hawthorne. Dreiser es un descriptivo, un realista minucioso, a veces soporífero y monótono, pero siempre rigurosamente exacto. Su primera novela "A Hoosier Holiday", es una acumulación de instantáneas, con una que otra reflexión emotiva, pero donde predomina el afán fotográfico y el prurito por el detalle minucioso. Le siguieron luego "A book about Myself" y "A traveller at forty", el primero un libro curioso e interesante, en que se describe en forma pintoresca y viva el ambiente de los periódicos y de la vida literaria de Estados Unidos.

Dreiser vivió una juventud oscura, casi miserable y de esa lucha por la vida extrajo el fondo amargo y filosófico que suele repuntar de tarde en tarde en sus novelas. Pero lo que hace más difícil la lectura de sus obras es su excesiva longitud. Ninguna de sus novelas abarca menos de 700 páginas y llegar a terminar su lectura significa una tarea heroica. Sin embargo, hay en Dreiser valores muy positivos e interesantes. Como detallista y pintor de la naturaleza y de las cosas se suma en su obra un valioso documento para la historia de Norte América en estos últimos años. Además, Dreiser, como cuentista es más conmovedor y más humano; sobre todo en "Twelfe mens" descubre un talento animador y emocionante que hace comprender que el procedimiento de sus novelas es intencionado. Uno de sus críticos, hablando de su realismo, dice "que el realismo no es nuevo en América, pero que nunca había sido más completo, escrupulosamente y monótonamente completo."

"La tragedia americana", que acaba de aparecer (New York, Boni and Liverigth, 2 vols. 5 dólares), mantiene el procedimiento y el estilo anterior de Dreiser. Es el libro más minucioso, más detallista y también el más aburrido de todos los que ha publicado hasta ahora. Tiene más de 800 páginas y sólo al final, dice una crónica, se halla un poco de vida y de animación.

No parece en realidad Dreiser un escritor para el público norteamericano, que pide guisos sencillos y rápidos.

NOTICIAS EDITORIALES

—Mme. **Joseph Conrad**, la esposa del célebre novelista polaco, que escribió en inglés hermosos cuentos marinos, va apublicar dentro de poco un libro sobre su marido: "Joseph as I knew him".

—**El Conde Byron Khun de Prorok**, que vivió cinco años en Cartago haciendo investigaciones arqueológicas hace una descripción de sus estudios en un libro que tiene en prensa, titulado: "Digging for lost African Gods."

—**M. Gilbert Chesterton**, ha entregado a su editor, M. Cecil Palmer, todos sus inéditos que se publicarán en diversos volúmenes en el presente Verano.

—El editor londinense Gassel, anuncia "The History of the espiritualism", de Sir **A. Conan Doyle**. Esta obra contiene los siguientes capítulos: Spiritualist and the war, The religious aspects of the spiritualism, y The After Life as seen by Spiritualists.

—El poeta **Burns** está dando otra vez qué hablar en Inglaterra. **James Crichton Browne** le dedica un volumen titulado Burns of a new point o view" en que trata de probar que el poeta no murió a causa de la bebida, sino de una afección cardíaca. Otro escritor, **W. Stewart**, ha publicado otro libro, "Burns died of poverty".

—**Maurice Larrouy**, publica un hermoso romance marítimo con el título de "La Caravane sur L'Atlantique".

—**Pierre Bonaldi**, acaba también de publicar una novela con título llamativo "Le rituel de la volupté".

UN LIBRO QUE INTERESA A LAS MUJERES

Un libro sensacional para la belleza femenina ha aparecido hace poco en las vitrinas de las editoriales de París. Se trata de "Embellissez-vous" de la célebre poetisa y novelista **Mme. Lucie Delarue-Mardrus**.

La obra contiene los siguientes capítulos: Los ojos, El cutis, La boca, Los cabellos, El cuerpo, Los senos, El estómago, El vientre, Las caderas, Las piernas, Los pies y Las manos.

LA ESPIRITUALIDAD FRANCESA EN UN VOLUMEN

León Treich, el conocido redactor de "Les Nouvelles Litteraires", publica en la colección de Anas, que edita la NRF, un pequeño y atrayente volumen de anécdotas, episodios y particularidades de la vida literaria francesa. Es un sorbo agradable y picante que se bebe con gusto. Entre el centenar de anécdotas que contiene el libro, traducimos la siguiente, que define el espíritu de la obra.

"En un banquete que se ofrecía a José Germain, hace poco, se hizo circular un álbum de firmas y recuerdos.

"En la primera página, Mme. George Lecomte escribió lo siguiente:

"A José Germain, mi mejor pensamiento, y es mucho decir"

"Más abajo, agregó Mme. Marthe Lequiem:

"A José Germain, el más malo de mis pensamientos, y es decir, mucho más"...

L. R.

ERNIAS

s, elásticos, fajas con
umáticas, piernas, brazos
; aparatos ortopédicos

puis y Theóduloz

PRAT 346—CASILLA 469
especialistas en Chil

RAN QUEMAZON DE LIBROS

EL PRIMER PISO: ¡¡OFERTAS SENSACIONALES!!

MEDICINA

OBI.—"Atlas de las enfermedades de la piel, con usión de las afecciones venéreas más importantes. tomos, pasta..	$ 124.00
LE Y H. HETSO.—"La Bacteriología experimen- y las enfermedades infecciosas". Dos tomos, pas-	105.00
UEL REGIS.—"Tratado de Psiquisitría". Pasta.	51.80
HIRSCHEL—"Compendio de anestesia local". Pasta	26.60
L. A. VARGAS.—"Tratado de Ginecología". Tres to- posta..	60.80
NANDEZ SAN.—"Histerismo", teoría y clínica. stica..	10.05
ON.—"Compendio de Fisiología". Rústica..	26.60
ZY.—"La educación física del niño". Pasta.	18.05
NANDEZ SA Z.—"Las psiconeurosis". Pasta.	35.15
RIA PEREZ.—"Tratamiento y curación del cáncer, rculosis y demás enfermedades infecciosas". Rús-	9.50
UTENRETE.—"Reconocimiento de venenos". Pasta	8.05
IDO MARTIN.—"Urestroscopia directa". Pasta.	3.90
JUARROS.—"Tratamiento de la morfinomanía". ta..	3.90
RIGUEZ.—"Medicaciones hidrológicas". Pasta	3.90
ALANDE.—"Anatomía y fisiología clínicas del zón". Pasta..	3.90
OA SANTOS.—"Tratamiento de la diabetes melli- Pasta..	3.90
RATR A.—"Rongenterapia profunda". Pasta.	3.90
TOS ANSART.—"Tratamiento de la parálisis in- il por el médico general". Pasta.	3.90
JERTAS BARRERO.—"La diabetes sacarina". Pasta	3.90
CIFUENTES.—"El método operatorio de la deri- ón urinaria". Pasta..	3.90
E Z.—"Queratitis, agudas y parasitarias". Pasta	3.90
ENTOS.—"El pneumotórax artificial". Pasta..	13.70
SSANDRI.—"Manual práctico de farmacia". Pas-	34.20
UT Y O. JACOB.—"Tratado de anatomía topográ- ". Pasta, 2 tomos..	95.00

QUIMICA

LAVECCHIA.—"Tratado de química analítica apli- a". Dos tomos, pasta..	76.00
FO NAMIAS.—"Química fotográfica". Dos tomos ta..	26.60
STWALD.—"Elementos de química". Pasta.	12.15
SSER.—"Manual del curtidor". Pasta.	12.15

FISICA

O GUILLEMIN.—"El mundo físico". Pasta, 3 tomos	66.50
THOMAELEN.—"Manuel d' electrotechnique". Pas-	53.20
ETZ.—"La electricidad al alcance de todos". Pasta	11.60
TSERE.—"Tratado de cenemática". Pasta.	16.60
CARDELLACH.—"Filosofía de las estructuras". ta..	10.05
SSAGNY.—"Curso elemental de física". Pasta.	16.60
ELLETTI.—"Geometría descriptiva". Pasta.	13.70
ZAVARA.—"Motores de gas, de alcohol y de petró- . Pasta..	13.30
FONE.—"La fotografía"—Manual para aficionados". sta..	12.10
ER Y KARSTEN.—"Tratado popular de física". sta..	10.45
NI CANTANI.—"Telegrafía eléctrica, aérea, sub- rina y sin hilos" Pasta	13.20
BOCQUET.—"Tratado elemental de mecánica apli- a". Pasta..	13.30
EDDINGTON.—"Espacio, tiempo y gravitación". sta..	15.95

ARQUITECTURA, CONSTRUCCION, ETC.

CARDELLACH.—"Las formas artísticas en la ar- tectura técnica". Tratado de ingeniería estética. sta..	38.00
RCHERS.—"Electrometalurgia". Pasta.	19.00
VI.—"Tratado de construcciones civiles". Dos to- s, pasta..	87.40
NOVA.—"Submarinos". Rústica..	18.05
TTY MALAVASI.—"La industria molinera". Pasta	22.80
UNT.—"Cemento". Pasta..	45.00
SKE.—"Instalaciones de trituración y de molienda". paración mecánica de substancias minerales. sta..	28.60
ATS Y GLEGOIRE.—"Diccionario de ciencias". sta..	32.30
IO DOMENECH.—"La pastelería mundial y los he- os modernos". Pasta..	24.70

LIBROS

Recibidos en la semana

Novedades

LUIS PIRANDELLO. — Sea todo para bien y vestir al desnudo ... $	6.00
LUIS PIRANDELLO. — Cuando estaba loco. . $	6.00
BERNARD SHAW.— Tres comedias para puritanos: El Discípulo del Diablo, César y Cleopatra, La conversión del Capitán. $	9.00
A. GOMEZ.— La Dama de Arintero. $	4.50
VEGA DE RIVERA.—Dos mujeres y aquella mujer... $	4.50
BARRIOBERO Y HERRAN. —La Legislación de Moisés... $	3.80
PETER B. KYNE.— La cuesta encantada... $	5.30
JAMES OLIVER CURWOOD.— Dondo el río nace.. $	5.30
W. LOCKE.— Un joven con suerte.. $	7.50
L. STEVENSON.— La Isla del Tesoro... $	3.00
NOVELA ROSA N.o 58.— El Nuevo Doctor . . . $	2.25
JOSE ORTEGA Y GASSET.— La Deshumanización del Arte o ideas sobre la novela. $	7.50
BALLESTEROS DE MARTOS (Traductor).— Apologías de las Religiones $	5.80
ROALD AMUNDSEN.— En hidroavión al Polo Norte... $	5.20
PIO BAROJA.— La casa de crimen... $	0.50
N.o 13, LECTURA SELECTA.— El marido gringo, por María Monvel . . $	0.40
"PINOCHO".— Sus últimas aventuras: Pinocho y los 3 pelos del mago Filomén y Chapete en la Isla Animal, c/u... $	2.20

OTRAS

GRAEBNER.— El mundo del hombre primitivo. $	10.50
HARTMAN.— La decadencia del mundo antiguo. $	7.50
LANDSBERG.— La Edad Media y nosotros . . $	9.00
MESSER.—La filosofía actual... $	11.25
GRUNDLER.— Filosofía de la Religión. . . $	9.00
LANDSBERG.— La Academia Platónica. . . $	7.50
ROSENBERG.— La República Romana. . . . $	9.00
SIMMER.— Filosofía de la coquetería. $	7.50
KRAMERS Y HOLST.—El átomo y su estructura. $	16.50

Libreria SALVAT
Barcelona-Santiago

CASILLA 2326. — TELEFONO 4734.— SANTIAGO

LA SALUD
ES LA VIDA
En provecho de ella, exija V. siempre
LAS LEGITIMAS
PASTILLAS VALDA
que no pueden venderse más que
EN CAJAS CON EL NOMBRE VALDA EN LA TAPA.
Si le propusieren à V.
OTRO REMEDIO MEJOR,
OTRO REMEDIO TAN EFICAZ,
OTRO REMEDIO MÀS BARATO
Esté V. persuadido que no le interesa
NO HAY COSA QUE EQUIVALGA À
LAS PASTILLAS VALDA
Peso sobre todo TENGA CUIDADO de emplear
LAS LEGITIMAS
que son sólo las que
SE VENDEN EN CAJAS
que llevan el nombre
VALDA

Base: Menthol, eucaliptol, guayacol y Perpinol.

Viña Linderos

(ANTIGUA VIÑA ALEJANDRO REYES.—1835 — (CHILE)

Gazitúa-Braun

Premiada en quince Exposiciones Internacionales.— Gran Premio París 1889.— Gran Diploma de Honor con Medalla de Oro de Primera Clase en la Exposición Internacional de Alimentación de la Ville de Paris en 1889.— Ocho Medallas de Oro en otras Exposiciones.

EL VINO FRANCES DE CHILE

Cosecha los siguientes vinos. BLANCO: Gran Vin Type, BARSAC.—TINTOS: Gran Vin Type BOURGOGNE, Gran Vin Type BORDEAUX y Type BORDEAUX RESERVE.

AGENTES: en el centro de Chile: WEIR SCOTT y Co. (Valparaíso, Santiago, Concepción y Talcahuano); SOCIEDAD ANONIMA JAHUEL (Valparaíso y Santiago); en la Patagonia chilena y argentina; SOC. AN. COM. BRAUN Y BLANCHARD; SOC. AN. GANADERA Y COMERCIAL MENENDEZ-BEHETY y GMO. WELLS (Punta Arenas). En el Norte; WAGNER CHADWIC y Co. (vinos en barril).

OPINIONES AUTORIZADAS

Dice el Excmo. señor ex-Presidente DON JUAN LUIS SANFUENTES... "y he encontrado exquisitos sus vinos cosechados en la "VIÑA LINDEROS".—Julio 7-1916.

Dice DON LUIS CLARO SOLAR... "Sus vinos tintos no tienen la menor acidez y sí todo el bouquet de los buenos vinos franceses".— Mayo 28-917.

Dice el Excmo. señor ex-Presidente DON ARTURO ALESSANDRI... "Por su bondad los considero iguales a los mejores vinos franceses".—Noviembre 2-920.

Decían los reputadísimos DEGUSTATEURS señores:

DON MARCIAL MARTINEZ... "No creo equivocarme al decir que este vino blanco es del tipo BARSAC, que muchos prefieren al Santerne. Yo lo he preferido siempre para comer las ostras..." "Me es grato comunicar a usted que ayer almorzó conmigo un conocedor de vinos, y encontró que su tinto RESERVADO, estilo Borgoña es el MEJOR vino que se trabaja en Chile"... "Su vino tipo BOURGOGNE he encontrado excelente y es una magnífica imitación del CRU francés".— Cartas Autógrafas de Junio 28, Julio 1.o y Diciembre de 1916.

DON JULIO ZEGERS... "El sabor es franco sin resabio alguno y su ley alcohólica iguala a la de los mejores Burdeos franceses".— Setiembre, 15-1916.

GRAN TRIUNFO EN FRANCIA DE LOS VINOS TINTOS DE LA VIÑA LINDEROS

Dice el Boletín de Análisis número 3432, de Agosto 8 de 1923, de la Universidad de Burdeos, Estación Agronómica y Enológica del Ministerio de Agricultura de Francia, que el "vino tinto de la Viña Linderos, Chile, depositado por M. Schroeder y Co., POR SU COLOR, BOUQUET Y SABOR, ES COMPARABLE A LOS MEJORES CRUS DE FRANCIA.

"Este vino, normalmente constituído, está conforme con las prescripciones del decreto del 19 de Agosto de 1921, que reglamenta la circulación de los vinos en Francia, sometiéndolos muy severas pruebas. Lleva la firma del Presidente de la República francesa y de los Ministros de Finanzas, de Agricultura, de Comercio y de Industria, de Higiene, de Asistencia y de Previsión Social".

Dice M. Martín, jefe de la conocida firma M. Schroeder y Co., comerciantes en vinos de Burdeos, en carta de Agosto 1.o de 1923 al Cónsul General de Chile en París, don Manuel Amunátegui, sobre el Boletín de Análisis mencionado, QUE NO SE PUEDE DESEAR MEJOR.

Weir, Scott & Co.

DE SUIZA

LOS CAMPOS DE SUIZA

por FERNANDO GARCIA O

(Especial para "La Nación")

CAMINAR

En la tarde, cuando la melancolía enciende sus cirios amarillos en los más doloridos rincones del alma, hace bien salir al campo, y caminar y caminar.

Las carreteras son espléndidas y, para ir por ellas, no hace falta preocupaciones de distancia ni de dirección. El cuerpo se entrega al sendero y marcha, abandonado y lento, como llevado por la mano de un guía invisible. El aire se entra hasta los últimos ángulos de los pulmones y juega en ellos a rehacer la carne, a renovar la vida.

El campo,—verde, ondulado y nuevo— se extiende ante las pupilas, todo trémulo de germinaciones. Ninguna barrera divisoria entre él y el camino; niguna muralla, ninguna "cerca" entre predio y predio.

La campiña, unida e inmensa, se alarga, se alarga hasta la montañas azules y remotas, trepa por ellas, y llega hasta el cielo impreciso y bajo del crepúsculo.

El cuerpo—siempre amarrado a su guía invisible,— sigue por el camino. En tanto, el capo se entra dulcemente en la sangre y pone en ella el latido formidable de un millón de corazones.

Hace bien salir a la campaña, y caminar y caminar, cuando—en la tarde— la melancolía enciende sus cirios amarillos en los más doloridos rincones del alma.

CAMPOS SUIZOS

Todo cuanto la Naturaleza dió, recuerda aquí los campos de Chile.

Las pupilas pasean por el paisaje; y, desde el verde oleaje de lo pastales nuevos, o desde la retorcida gesticulación de la vid, hasta la cordillera que quiebra el horizonte, todo tiene la apariencia y el ademán de nuestro paisaje.

Pero, la mano del hombre ha hecho aquí cosas que quién sabe cuándo se podrán hacer allá.

De Norte a Sur, de Este a Oeste, la campiña está cruzada de senderos asfaltados, parejos, limpios, magníficos. Se ve, se siente que estos hombres comprenden profundamente la utilidad de sus caminos, y que—porque les son útiles— los aman, los cuidan, los renuevan...

Idéntica fisonomía presenta la tierra. Subdividida hasta donde es posible, permite ser atendida, mimada, trabajada con el esmero y la pulcritud con que puede ser trabajado algo que siempre está al alcance de la caricia de nuestra mano. Con sólo mirarla, se comprende cuánto interés, cuánta solicitud se le ha prodigado, cuántas esperanzas se han depositado en ella, cuánta gratitud se le tiene por la manera abundante con que ha respondido a tales esperanzas.

Buscamos por todas partes algo que,—sin ser lo mismo,— se asemeje al "rancho" de nuestro campesino. No lo encontramos.

Aquí, el labrador es **un hombre**, y, como tal tiene derecho a vivir humanamente. Su casa—sencilla, amable, pintoresca—está tan bien tenida como cualquiera mansión de la ciudad. En ella, seres sanos, limpios y acomodados, hacen posible esa concepción— tan corriente— que presenta la vida del campo como una égloga musical y apacible.

Mirándolas destacarse sobre la tierra llena de brotes y de promesas, recordamos al campesino de Chile. Y este recuerdo nos pone el alma mas oscura que la noche, sin luna y sin estrellas, que se avecina.

Administrador de Propiedades

Caballero formal, casado, activo, se ofrece para correr con arriendo y administración de propiedades. Certificados de honorabilidad y competencia de primer orden. V. T. V., Casilla 1557.

4-Jul.

BAJO UN PARAGUAS

Hoy—día de la Ascensión del Señor— es día de fiesta.

Un amigo generoso viene a buscarme en su automóvil y me lleva al campo.

Vamos lentamente... Las leyes suizas entregan al pueblo, en los días feriados, la campiña y sus caminos. Naturalmente, las grandes velocidades quedan prohibidas en forma extricta y terminante.

Marchamos lentamente... Los senderos se ven llenos de grupos humanos que van a gozar del aire, de la libertad y del sol.

Pero hoy no hay sol. El cielo, denso de nubes color de humo, tiende sobre el paisaje un aburrido gesto de mal humor. Los árboles se escalofrían al paso agorero del viento. Después, se quedan inmóviles como si tuvieran miedo o esperaran algo...

Mi amigo y yo, metidos en el auto, miramos la lista blanca del camino y, sobre ella, aquí y allá, los grupos de paseantes enfiestados y pacíficos.

De improviso, una gota, venida del cielo, marca un impacto sobre el "para-brisas". Después de ella, otra y otra y otra. Es la lluvia...

Los paseantes se evaden, no se sabe cómo. El paisaje, despoblado, se vuelve desesp triste. El agua cae, m nótona, sobre el auto, te más tibio; sobre que parecen más verd sendero, que se ve más

Marchamos lentam repente, en medio de mojada, y desierta a dos enamorados q abrazados y radiantes negra y cobijadora guas.

El auto los alcanz toca. Pero ellos están tan llenos de sí mis infinita dulzura de tr no sienten la máqui rozándolos, ni la lluv vez es más agresiva que comienza a mord ne y en el alma. A do, marchan el uno y, en medio de la del paisaje, son bajo negro, toda la luz y gría y toda la vida.

POR LOS PINARES DE LA GASCUNA

por LUIS CASTILLO

La colonia griega de Arkeseon.— Recuerdos de la dominación romana.— Orígenes de la selvicultura y de la industria de la resina.— Depredaciones de los bárbaros. — El espectáculo de una selva artificial de trescientos kilómetros de largo.— Dominación del pino marítimo sobre la arena.— La labor de los resinadores.— En la tierra de los últimos zanqueros

Nadie ha podido decirlo hasta hoy con certeza, pero las huellas están tan a la vista que no sería lícito dudarlo. La Francia recibió también por el occidente la provechosa influencia griega, por la época en que los fenicios se establecían en Marsella.

Los latinos no fundaban todavía su nueva capital y sus ganados pastaban por las riberas del Tíber, de donde debía surgir algunos siglos después la Roma poderosa. Eran esos los tiempos en que las galeras cretenses de levantada y esculpida proa seguían la ruta de la flota de Tiro y de Sidón a todo lo largo del Mediterráneo hasta enfilar las Columnas de Hércules para aventurarse por "el Mar Océano" en demanda del estaño que repartían después por el mundo conocido.

De todas esas galeras, muchas eran las que no volvían. A la altura de Gades, la última colonia fenicia en que recalaban para recoger agua y renovar los víveres, reparar el velamen y reforzar los cordajes, los navegantes, más atentos al horizonte y a la dirección del viento que a los versos aprendidos de los Rapsodas, invocaban reverentes la protección de Jove antes de aventurarse por el misterio aterrador del Mar Cantábrico.

¡Cuántos zozobraron allí engullidos por esa quimera insaciable! Se le sabía perpetuamente inquieto y envuelto por riberas rocallosas en las que el mar espumeaba de rabia. Y, sin embargo, volvían a él, tan ávidos de riquezas como siempre.

¡Qué ofrendas no recibieron entonces los dioses de la Hélade al regreso de las galeras que considerábanse perdidas! Cuéntase que Poliketes, rico armador candiota, sacrificó, en una sola noche, seis toros jóvenes a Júpiter y cien ánades a Poseidon, y que Seságoras, amigo y protector de Homero, después de haber vendido a los tiranos del Asia Menor todo el ámbar, las pieles y el estaño transportado por su flota, pudo repartir un talento de oro y setenta dineros a los sacerdotes de Pan y de Afrodita que oraron por su regreso.

Pues bien, nunca se ha sabido si fué por la pericia de los que las gobernaban o por el favor de los dioses por lo que tres galeras cretenses, desmanteladas y agrupadas por el oleaje frente a las tierras célticas de la Gascuña, pudieron meterse cuando los remeros estaban vencidos y extenuados por la boca estrecha de una bahía amplísima, hasta donde no llegaba el furor de la tempestad. Allí se quedaron. Y para siempre, después de ponerle por nombre Arkeseon, que quiere decir lugar seguro.

Es el Arcachon de ahora. Uno de los balnearios de lujo del Sur de Francia, envuelto por los pinos de Las Landas y dividido en cuatro pequeñas ciudades que se dan la mano: la de Primavera, la de Verano, la de Otoño y la de Invierno. Es allí en donde unos por falta de salud y otros por exceso de fortuna, ricos y enfermos, de Europa, extragados por la tisis o por la afición a las cartas, se aproximan y se examinan en las galerías llenas de sol y de silencio de los sanatorios o en las salas azuladas por el humo de los casinos.

Transformados en colonos, después de haber conquistado la Gascuña Meridional, los cretenses se mezclaron con los iberos y formaron una raza próspera y pacífica que a su vez fué avasallada por los romanos.

Cuando Cristo predicaba su fe, allá, por los confines orientales del romano imperio, Columela, por esos otros, los occidentales, difundía en Baia, la ciudad más importante de la Bahía de Arkeseon, sus principios de agricultura científica, preconizando el plantío de los pinos sobre las dunas movedizas que invadían la Gascuña desde el Gironda hasta los Pirineos.

Así fué cómo nació la industria resinera de Las Landas, ese espectáculo fatigoso de los pinares que el expreso a Biarritz cruza durante cinco horas de trayecto, esa monótona dominación del árbol sobre la arena, de la selva sobre la duna, del color verde sobre el gris. A medida que la arena avanza de norte a sur, aplanándose en montículos ondulantes y rizados por el viento, el pino marítimo, empujado por el hombre desde hace dos mil años, ha seguido invariablemente detrás de ella hasta darle alcance. Hasta aplastarla y dominarla, enterrándole sus raíces muy adentro para erguirse esbelto y triunfante hasta gran altura y repleto de resina.

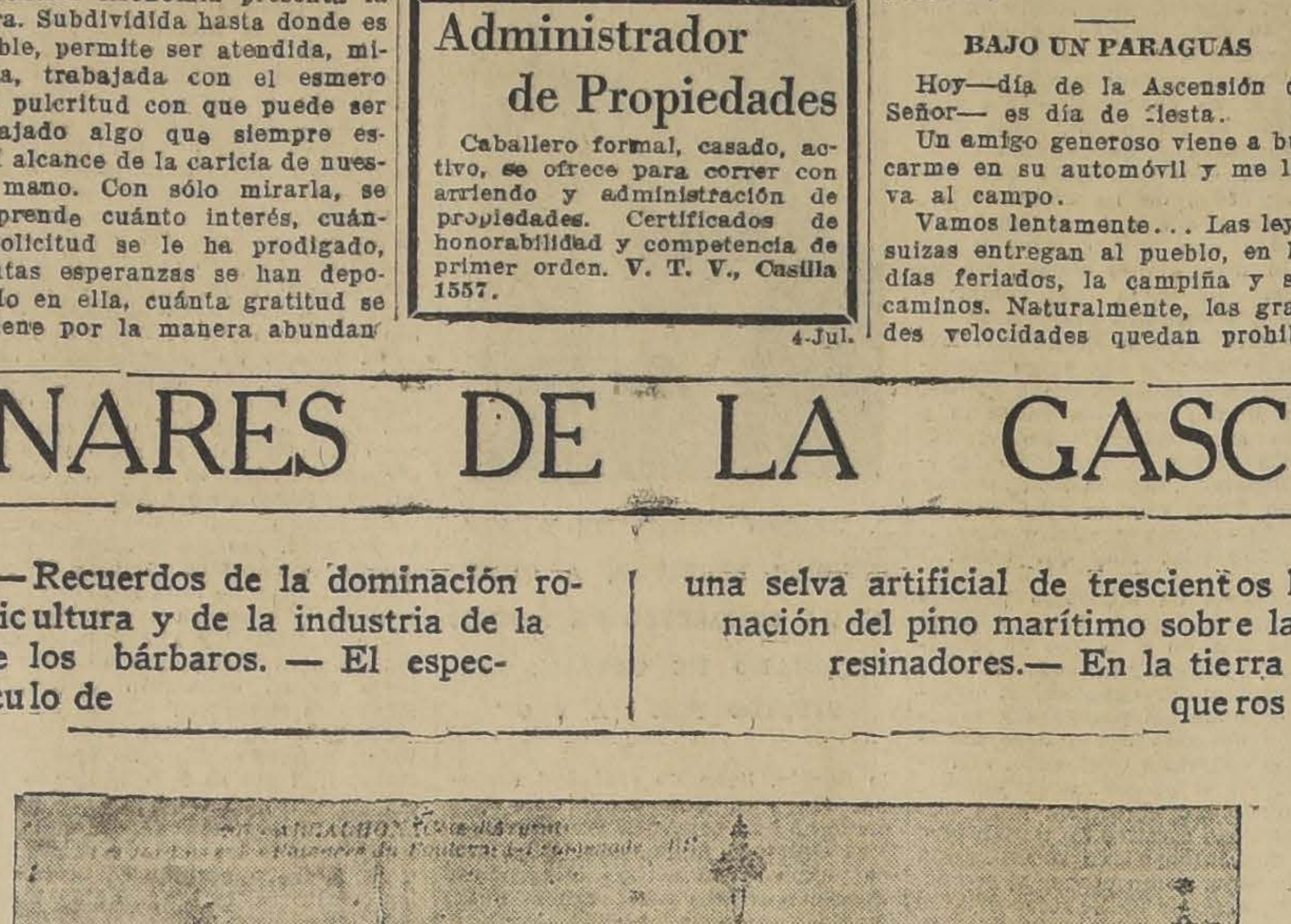

Poca cosa es lo que se conserva de los fundadores griegos de Arcachon. En el Museo de la ciudad hay sólo unos maderos carcomidos por las larvas y las bromas del mar que se encuentran allí metidos en fanales como las osamentas de los santos martirizados por las persecuciones que se exhiben en los altares de las basílicas.

Los vándalos que se dirigían a España al comienzo del siglo quinto, indignáronse de encontrar a su paso una civilización que los avergonzaba, y no pudiendo interpretarla ni apropiársela, arrasaron las ciudades y dispersaron a sus habitantes. Hicieron más que eso todavía. Cometieron también la barbaridad de quemar la selva y los pinos ardieron por largo tiempo a consecuencia del poder inflamable de la resina.

Desgraciadamente, cuando la selva volvió, después de 200 años, a ser lo que había sido, llegaron hasta ella los sarracenos enloquecidos por una ansia de pillaje y devastación como no hay otro ejemplo en la historia de Francia. La selva sucumbió totalmente por segunda vez y cien años más tarde desaparecía de nuevo con la irrupción de los Normandos. Desde entonces, hasta los albores de la Revolución Francesa, la suma de tanto ultraje pareció abatir del todo la voluntad de esa raza.

No se extinguía todavía del todo el humo de los pinares incendiados por los invasores, cuando la arena aprisionada por los pinos, se esponjaba de nuevo por la lluvia y sacudíase después al sol inquieta y calcinada hasta que invitada por el viento cada día con mayor impertinencia, resolvíase a huir de donde había sido sujetada, salvando los barrancos, sepultando los esteros y borrando los caminos que se interponían en su marcha.

Se comprende así q las prendas materiales del pasado de esa región sean bien escasas y de que lo que mejor ha resistido a las invaciones de los bárbaros y de las arenas, lo único que no ha podido sucumbir del todo al paso de las hordas y de las dunas, ha sido el recuerdo. Ese hálito inextinguible de las cosas del pasado que se anida a veces de tal suerte con el presente, que no hay manera de arrancarlo. A falta de datos históricos y de documentos arqueológicos, los pueblos revelan algo de lo que fueron en su lenguaje. Y el idioma, como ocurre en este caso con el dialecto de los resinadores de Las Landas y de los pescadores de Arcachon, viene a ser así el archivo de los países que no han tenido historiadores y la manera única de etimologar la lengua gascona con el griego antiguo del cual deriva.

A pesar del aplastamiento y del efecto nivelador que ejercen las plantaciones sobre las dunas en marcha, la selva de pinos conserva siempre sus perfiles en oleaje como la superficie de un mar agitado, en el que algunas ondas, como la duna de Pilatos, alcanza a 92 metros de altura. La selva no les ha traído a estos parajes ninguna animación. Para ver una ardilla es menester acechar mucho rato el ruido que baja del follaje elevado de los pinos y sólo de tarde en tarde el ladrido lejano de un perro en la espesura del boscaje indica la proximidad de la casa de un resinador.

No hay manera de acercarse a ella, si sus habitantes se encuentran fuera, porque el perro, encargado de vigilarla, asume tan a lo serio su papel, que sale al encuentro del transeunte mucho ante de que éste divise el cuadrilátero de tablas que se confunde con el color del suelo con su techumbre apenas inclinada de un sólo lado, las gallinas picoteando por el contorno y un penacho de humo tenue que se esparrama por el bonete de la chimenea.

Al término de la Primavera, el resinador ha concluído la "pela" de los pinos en estado de ser resinados. Para eso ha elegido los ejemplares que completan un metro de grosor y les ha desprendido con una hacha de mano un buen trecho de corteza, cuidando de no herir el leño. No hace otra cosa que ésto hasta la llegada del Verano. Pero, en cuanto se notan los primeros calores, comienza la "pica" de los pinos, o sea la segunda operación del resinaje que consiste en herirlos levemente a golpes de hacha recurvada para que por esas heridas destile la resina. A cada herida se le coloca inmediatamente debajo una lengüeta de zinc a modo de párpado, para que por ella se escurran gruesos goterones en forma de lágrimas de color de topacio, que van a caer en recipientes pequeños de tierra cocida, semejantes a maceteros, y que se sujetan al tronco por una amarra.

Cada operario puede picar hasta 300 pinos o recoger, según sea la época del año, hasta un kilógramo y medio de resina, vaciando el contenido de los recipientes suspendidos en grandes barrica distribuídas dentro del monte. De ahí la resina es conducida a los establecimientos en que se extrae después el aguarás, la en pasta de terebentina, de la que se extrae después el aguarraz, alquitrán, brea, seca, colofonia, aceites esenciales y jabones.

Actualmente el beneficio de la resina está dispuesto de manera de poder aprovechar en primer término la bencina qu suelo de Francia y el lonias no han podido ra darle de otro mod

Los pinares de l tienen, por esa época je un ambiente em saludable que ha sid do desde los tiempos para la curación de dades del pecho. Se nada hay de más pro el convaleciente que garras de la tubercu paseo moderado por pinos, heridos, estilan amarillenta y olorosa Gautier comparaba acuchillados por el querían morir de pie.

La población, como de, es escasísima en Las distancias que posesión de otra suel mes para el europeo, pequeños valles en cuentran algunos cult nado de esos pastor simos que se lo pas partes del tiempo tr sus zancos.

Con los brazos libr piño recio, a menu y la cabeza enfundada na de lana azul, van ciblemente sus calc ocuparse ni poco ni admiración de que cuando se ponen al mirada impertinente rista. Mientras andan cos amarrados a la p medio de una correa da el madero a la el tobillo a rodi debajo del brazo el que completan el reposar y del que s arrear sus ovejas h dero circundado por reles.

Uno de ellos no v a dejar sus zancos p lo sucesivo una bic pedirse debidamente sanquero. Subió un rre de Eiffel por las espiral y no encont vía satisfecho de su tió en seguida de la Concordia en camino cou, recorriendo 3.7 en 58 días.

Para dar con los p dan hay que vagar por los inares de l perderse a menudo el boscaje, antes uno de los reductos ado de ese viejo p tímidamente su hu grandeza.

NUECES

por grandes y pequeñas partidas compran

Guttmann Maurer Co.

MONEDA 1065

CONSULTORIO PARA Perros, Gatos y Aves

Doctor L. Schmidt Herman, Veterinario especialista, Monjitas 780. Teléfono 3649.

Hora: 2 a 7 P. M.

Consulta. . . . . . $ 5.00
Aves. 3.00
Ambulancia, ida y vuelta. 5.00
des animales. . . . 8.00
Id. a domicilio. . . . 15.00

OPERACIONES EN GENERAL

Veterinarios y Practicantes

para la atención de animales mayores, a las haciendas y en la ciudad.

REMEDIOS LABORATORIOS

BANCO ESPAÑOL CHILE

Este Banco abrió sus puertas al público ayer Sábado 3, en el local del antiguo Banco Español de Chile.

EL CONSEJO DE ADMINISTRACION.

Santiago, 4 de Julio de 1926.

E ITALIA

APUNTES Y PAISAJES ROMANOS

por MIGUEL ECHENIQUE ZEGERS

En medio de un parque pletórico de históricos recuerdos.— Las luciérnagas tienen la simpática facultad de despertar pueriles creencias.— Caminando por la Vía Apia y observando sus monumentos.— El tiempo y los hombres han ido borrándolo todo.— Las amapolas brotan por todas partes y con ellas se adornan las viejas piedras

(Especial para "La Nación")

OMA, Mayo de 1926.

VILLA BORGHESE

un gran parque lleno de jardi-
de fuentes y de flores. Segura-
e ningún otro le iguala en be-
Encierra un Jardín Zoológi-
erdadero paraíso de animales.
nonos hacen lo que se les an-
en medio de sus aldeas en mi-
ra, bajo un sol que les re-
a la patria nativa; parejas de
de Bengala se estiran en me-
e exóticos paisajes y un sin-
ro de pavos reales pasean por
eros el regio varillaje de su

el Museo, antigua residencia
ardenal Escipión Borghese,
ese sátiro danzante que a mi
de ver eclipsa a todas las
esculturas que allí hay. La in-
arable creatura baila con una
cia primorosa. Es un macho
pero de una belleza corpo-
dulante y sana. ¡Qué mirada
rgullo sereno! Miradle: baila
una hoja arremolinada por el
. Las ninfas que le admiran
decen de admiración; en se-
esperan recompensarle por
no espectáculo que ha sabido
rles.
el piso superior hay vírgenes
drea del Sarto, llenas de una
dez desconcertante. Andrea
rto tuvo una vida muy des-
a. Supo traducir sus íntimas
de una manera tan suave
sus obras se siente tiritar la
a del primer amor.
Danae del Correggio me ha-
etir cada vez que la veo,
palabras de la Sulamita:
conoces a la más her-
de las mujeres, anda a
tar tus corderos y tus
os... Hay sesenta rei-
ochenta concubinas y un
nero de muchachas. Tú eres
ca, mi paloma, mi perfecta.
inas y las concubinas te han
ado".
árboles frondosos de este
sirven de refugio a las pa-
que nada se dicen porque jus-
te quisieran decírselo todo.
enen también a recrearse los
ristas que se pasean lenta-
leyendo oraciones o bien ju-
como chiquillos. Los hay de
las razas. Los negros son los
ullangueros y los chinos tie-
iradas frías que hablan de un
secular. El otro día, un
de alumnos del Colegio Ro-
visitaba ese pequeño templo
ulapio que hay en el lagui-
sotanas encarnadas se refle-
en el agua. Era una visión
. Tal vez el Dios, en su zó-
e granito, al ver ese reflejo
nto, recordó las pasadas he-
es de gallos que los fieles le
n agradeciéndole sus curas
osas.
Pincio forma parte de esta
da. Están allí, al borde de
os perfumados, las hermas
os los italianos ilustres. El
ullo de las fuentes nos acom-
en el paseo. Los chorros de
se suceden los unos a los
Es un lugar doblemente en-
or, pues aquí se levantaba
los mil años la villa de Lú-
En las postrimerías de su vi-
hombre más singular de la
a romana se retiró a la vi-
vada. Había creado una nue-

va política, marcado un nuevo rumbo a esa Roma que empezaba a extender sus fronteras con la tranquila seguridad de quien se siente fuerte. Había sobre todo despertado en los romanos el gusto por el lujo y la buena vida.

Lúculo vivió pobre durante cincuenta años hasta que hubo conquistado el fabuloso tesoro de los reyes de Asia. Con él se construyó su villa del Pincio desde donde comtemplaba tranquilamente la ciudad que se extendía a sus pies temblando de impaciencia, llena de esa fiebre por el oro que él supo inculcarle. Rodeado de amables sofistas griegos, mecido por las risas de las cortesanas y el sonido de los címbalos, en medio de rosales y de magníficas obras de arte, el conquistador del Ponto pudo finalmente entregarse, con la sonrisa en los labios, en brazos de Eutanasia, la silenciosa.

LAS LUCIERNAGAS

Han vuelto las luciérnagas. Hace un año veía a estas creaturas revolotear por entre las palmeras de San Remo, alejarse zumbando hacia las colinas. Llevan consigo la luz y esto las hace superiores a los hombres. Pero los murciélagos que son astutos, y sutiles, hacen fácilmente presa de esa lucecita errátil que en la sombra parece una alma en pena.

Las luciérnagas tienen la simpática facultad de despertar pueriles creencias. Cada vez que las veo, pienso en mi niñez. Con júbilo me doy cuenta de que sigo siendo algo niño, algo inocentón. La otra tarde, en Villa Borghese, vi por primera vez este año uno de esos insectos. Era cerca del Jardín Zoológico. Las primeras estrellas comenzaban a parpadear. Le di con gusto la bienvenida, pues es cosa cierta que anuncian la llegada de la dulce Perséfona. Pero me vi de pronto solo, en el parque inmenso y esa luciérnaga solitaria como yo, se me antojó el alma de un difunto.

¿Por qué no pueden serlo? Esta risible creencia me había ya atormentado otras veces hace muchos años, en los campos perfumados de la Patria. El rugido de un león hizo vibrar el aire quieto, y con un cosquilleo en la espalda apreté el paso.

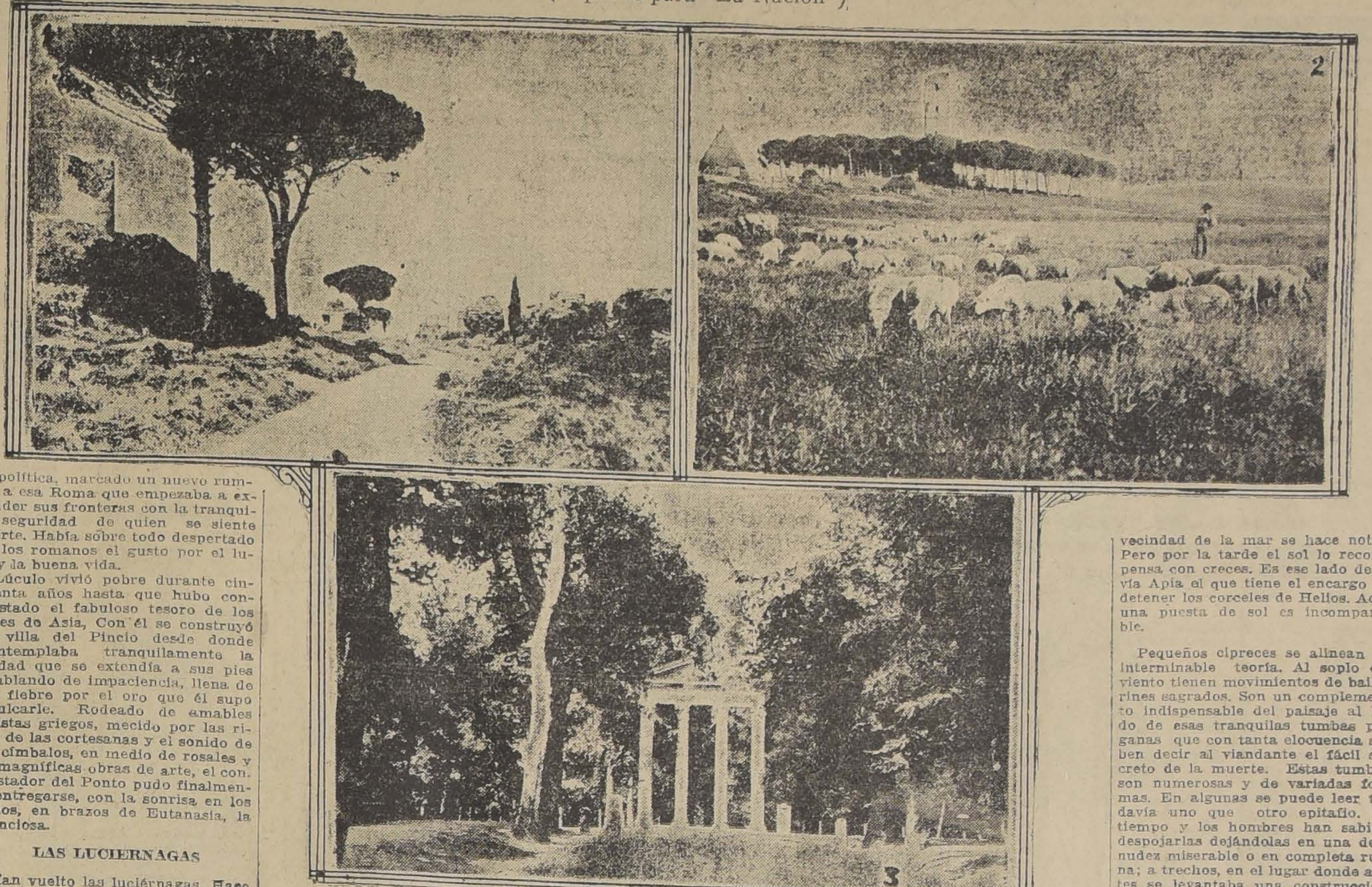

1) LA VIA APIA.— 2) CAMPIÑA ROMANA.— 3) ROMA, VILLA BORGHESE.

REGINA VIARUM

La Vía Apia empieza a ser agreste, sencilla, desde la tumba de Cecilia Metela en adelante. Ese pedazo comprendido entre la puerta de San Sebastián y el famoso mausoleo, está bordeado de tapias miserables, de iglesias y de capillas presuntuosas. Desapareciendo éstas, tenemos la vía Apia desnuda y solitaria, extendiendo su cinta blanquizca hasta muy lejos cual la espina dorsal de un monstruo melancólico.

Entonces se abre el horizonte. A la derecha, prados verdes ondulan hasta los pies de los montes Sabinos. El acueducto de Claudio los atraviesa bajando y subiendo por sobre las lomas, fijado en el paisaje como un culebrón apocalíptico. Frascati y Tívoli descansan a los pies de las montañas y sus caseríos tienen risas cristalinas. A la izquierda, el panorama es otro. La vecindad de la mar se hace notar. Pero por la tarde el sol lo recompensa con creces. Es ese lado de la vía Apia el que tiene el encargo de detener los corceles de Helios. Aquí una puesta de sol es incomparable.

Pequeños cipreces se alinean en interminable teoría. Al soplo del viento tienen movimientos de bailarines sagrados. Son un complemento indispensable del paisaje al lado de esas tranquilas tumbas paganas que con tanta elocuencia saben decir al viandante el fácil secreto de la muerte. Estas tumbas son numerosas y de variadas formas. En algunas se puede leer todavía uno que otro epitafio. El tiempo y los hombres han sabido despojarlas dejándolas en una desnudez miserable o en completa ruina; a trechos, en el lugar donde antes se levantaba una construcción elegante, se ven dos piedras que sirven de refugio a los lagartos.

Aquí tenemos dos concepciones distintas de la muerte. Las catacumbas cristianas, sombrías y laberínticas, con sus nichos y sus capillas, nos hablan de la resurrección de la carne, de un amor misterioso y fuerte. Recorriendo esos pasillos interminables se siento uno poseído por la angustia. Sin embargo, esa comunión de ideas, esa ansia de estar juntos en la muerte, tiene algo de muy hermoso. El mayor deseo del cristiano primitivo era reposar junto al hermano de religión, en espera del toque anunciado. Esclavos, libertos, hombres libres, todos eran iguales. De vez en cuando, en las murallas que destilan el sudor de los siglos, se ven pequeños nichos y consolas. Ahí se ponía la lámpara que alumbraba a los visitantes. Y esa lámpara vió lágrimas, oyó el murmullo de las oraciones. En medio del silencio solemne de esos muros atosigados de cadáveres, el alma atormentada e infantil del cristianismo primitivo parece quejarse.

No hay que creer que el cristiano empezó a horadar estas galerías para proteger sus muertos de las persecuciones de que fué objeto. De haber sido su religión acatada y reconocida en seguida, igualmente hubiese obrado. Era una costumbre oriental. El sirio, el fenicio, el judío, hacían lo mismo. Tal forma de sepulcro se prestaba al carácter e ideas de esos pueblos. Cuando los cultos orientales empezaron a dominar en Roma, el romano dejó de quemar los cadáveres para enterrarlos según la nueva costumbre. La única preocupación dominante en los cristianos era no servirse jamás de una sepultura pagana, ni admitir a los paganos en sus cementerios. "Dejad a los muertos que entierren a sus muertos", decía San Hilario.

Fuera, a lo largo de la Vía Apia, al sol y al aire, el pagano prefería dormir el sueño eterno. En el Museo del Capitolio está ese genio fúnebre tan puro y tan quieto. Es necesario verlo para comprender la muerte pagana.

A pesar de que el griego repugnaba de la muerte, cosa muy natural, no la temió jamás. Era un descanso sin fin. A imitación suya, el romano levantaba sus tumbas al borde de las vías, cerca de las ciudades. Hermosos monumentos sonreían en el paisaje. Los paseantes y los viajeros se sentaban al lado de las hermas que reproducían la fisonomía de los difuntos. Se hablaba de negocios, de filosofía, de arte, de amor. La sombra de la muerte era una sombra dulce y discreta.

El cielo se tiñe de violeta. Rebaños de ovejas pasan por la ruta arrastrando la pereza del día que es larga y tibia en este atardecer de Primavera.

LAS AMAPOLAS

Brotan por todas partes, en los jardines, en los campos, entre las ruinas. El Foro está tapizado. Tienen una vida tan efímera que da pena cortarlas. Con ellas se adornan las viejas piedras en esta época del año para saludar la llegada de las golondrinas. Quién sabe qué novedad las empuja a crecer hasta en los sitios más ocultos y misteriosos. Las he visto languidecer a la sombra del templo de Vesta y en el fondo de la piscina reservada a las esclavas favoritas de la emperatriz, en las termas de Caracalla.

Murallas enormes protegen a este último sitio. La piscina de que hablo es una de las más pequeñas, suficiente para unas doscientas bañistas. El fondo marmóreo, ennegrecido y agrietado, deja escapar las amapolas que en la punta de su tallo parecen mariposas dormidas.

Son el símbolo de los cuerpos que otrora hicieron derroche de gracia a la superficie del agua tranquila y cristalina

M. E. Z.

E INGLATERRA

¿DONDE ESTA HULL?

por SANTIAGO VICUÑA SUBERCASEAUX

Trescientos días de lluvia, cuarenta nublados y quince dudosos.— Mujeres con botas hasta las rodillas, y hombres con pieles hasta la cabeza.— Los parques idílicos de bellos jardines.— El origen de dos grandes fortunas a base del azul para las lavanderas y de las papas fritas.— La generosidad de los hombres millonarios para la ciudad.— El ma del Norte, rudo, hosco y eternamente gris

(Especial para "La Nación")

DRES, Mayo de 1926.

I

ué es eso de Hull, me dijo
añana en París el Presi-
Alessandri al conocer que
había destinado allí. Sa-
e en la Suiza, donde me
enviado, me hallaba en
o de escribir un libro de
nzas y aplicaciones prácti-
rivadas de aquel admira-
ís. Me agregó algunas
s de su disentimiento, del
ardo, hasta hoy, marcado
de gratitud y con el espí-
ublado como su cielo, en
el sol, si sonríe alguna
meja un sol de luna llena,
onstipada, me sumí por un
como un walkirio — en-
sombras del mar del Nor-

h bitantes que son muy
osos de la Matafore, clasi-
así su clima. Trescientos
e lluvia, cuarenta nubla-
veinticinco dudosos. Hay
aseguran que, cuando
en su cielo un trozo de
zul como para cortar un
ll, hace un día muy her-
Glorious day. El suelo de
e me antojó una esponja
de agua, sobre cuya su-
, a modo de polvos secan-
yera el residuo de una at-
a de carbón. Son otras llu-

o dato estadístico fabril
e puede hacerse entera fe,
toneladas de polvo de
caen en un año por cada
e terreno — fracción poco
de la hectárea — lo que
mitido aseverar en los úl-
informes a propósito del
adecuado del combustible
industrias ingleses, que
00 de toneladas se esfu-
odos los años en el cielo
Justo el combustible —
y petróleo — que consu-
estro país!
nsula consular de princi-
autonomía que algunos
n por allí de los consula-
recisa confesarlo, no está
ia en Hull. Los ingleses
n, además, poco aficionados
uécano, juegan con estos
cablos: Hull, Hell, que sig-
infierno.
stos ingleses que acostum-
londe sea que vivan, a ves-
ortivamente, a desnudarse
y piernas, andar por acá,
zados con sobretodos maci-
rebujados en bufandas, en-
dos de piel. Las mujeres
botas de goma charolada
canzan a la rodilla, lo que
den inútil la tentación de
lleras cortas.
l Cónsul de Chile no usa
en los pies, ni lleva capa de
menos guantes de piel, ad-
on algunas veces. Y el
de Chile se sentía feliz;
placía en desafiar, bajo un
no paraguas, aquellos por-
elementos, porque no había
que lo molestase más como
creyeran venido de los
s.

II

Esta frágil herramienta que trasuda negro licor sobre albas carillas y que se llama la pluma, no sirve, a mi entender, para ennegrecer las cosas ni las ideas; sirve, más bien, para aclararlas y las congojas de la pluma que hacen el efecto de los que fingen llorar, pellizcándose la nariz. Así, Hull, a pesar de los pesares, no es infierno, ni pantano; es el tercer puerto de Inglaterra, tercero por su importancia comercial; pero el primero por la base técnica portentosa de cómo está construído. Es, además, ciudad ampia y limpia, poblada por 300,000 habitantes; y su área fabulosa de 5,000 hectáreas, sobre la que se halla construído el inmenso puerto, está brillantemente pavimentada, dotada de una veintena de avenidas principales, arterias armoniosas, arboladas de encinas y de castaños que se visten de hojas cuando adivinan que ha llegado el verano. Seis hermosos parques ubicados, los más, en los centros más activos de la ciudad le prestan un aspecto amable y hasta acariciante; y sea que se hallen cubiertos de nieve, sea que un rayo de sol trasparente las gotas diamantinas que se desgranan de las ramas desnudas o de las hojas verdegueantes, convidan y dan solaz al ciudadano, inyectan salud a los niños y dibujan la perspectiva de un novio — marinero o soldado — a más de una nurse desmayada de júbilo.

Los quise y, en un año, los frecuenté cientos de veces. Viví en dos diversos barrios de la ciudad y siempre a las puertas de alguno de sus parques. West Park y Pearson Park y sentado en sus bancos de piedra, los distribuía en la imaginación y al antojo en los diversos barrios de Santiago. Los hay de mayores dimensiones que el Parque Cousiño. Last Park y Pikering Park; los hay más pequeños, como quien diría el Forestal si fuese cuadrado, y están estos últimos, rodeados de ricas avenidas en las que se levantan las más lujosas moradas de la ciudad.

Los juegos infantiles tienen cabida en ellos y son tan variados como sencillos, a la vez que extensas y bien disimuladas rejas alambradas cobijan, bajo el boscaje, multitud de avecillas que matizan y animan el paisaje. Me detuve horas enteras entre los jardines enrocados — rock gardens — en los que mediante el artificio y el calor que guarda la piedra, se improvisan en el verano los mosaicos de las clavelinas y los pensamientos multicolores; busqué asilo en los conservatorios al abrigo de esa lánguida tibieza que se mezcla al zumo de las hojas y de la tierra madura, gozándome en despertar en los sentidos, sensaciones del aroma y del color de los jardines de mi tierra. En estos invernaderos ingleses se pierde la noción de las estaciones y se siente el visitante como trasplantado a los países del sol. Son jardines híbridos, metafísicos, en los que el invierno se hace verano y así, las azucenas y los nardos, blancos como la nieve del contorno, se entrelazan con los jacintos y las violetas invernales, con los geranios sangrientos y con las rosas estivales. Todo florece a un tiempo como en un jardín lírico estereotipado en un telón escénico; pero el espíritu se distiende, los ojos se agigantan, el olfato se impresiona de un goce lejano y melancólico.

Envidié aquellos parques, su profusión, su ubicación generosa y ordenada, sin medida del valor del suelo que ocupan; los envidié para las ciudades de Chile, así como están hechos en Inglaterra: con sus cándidos paisajes, sus praderas distantes, sus rocas esquivas, y sus rústicos puentes, bajo los cuales el cristal del lago refleja el ritmo de los peces y la estela plateada de los cisnes.

También envidié las avenidas de Hull, anchas, ornadas de árboles robustos, libres de bárbaras mutilaciones edilicias, siempre limpias como para recibir la alegría de un sol que no llega nunca, y sobre todo aquello, envidié sus pavimentos que se prolongan tersos y lucientes, confundiéndose con los de las villas vecinas y los de los campos distantes; siempre, siempre impecables.

Sobre todo lo dicho, sentí envidia de los hombres ingleses por la forma que tienen de amar a su pueblo.

Existe en Hull, al lado d einmensas fortunas navieras, industriales, mineras, otras no menos cuantiosas; pero más populares. Hay la fortuna de la "papa frita", industria a la que un llamado Mr. Pickering dedicó los largos años de su vida, vendiéndolas, primeramente, él mismo por las calles de la ciudad, luego ramificándola en cientos de factorías distribuídas por playas, muelles, minas. Papas fritas a domicilio; papas fritas calientes, tostadas, sabrosas! Total una fortuna legada a la ciudad en uno de sus parques más bellos; ciento veinticinco hectáreas de jardines y praderas deportivas: Pickering Park.

Otra fortuna: la del azul; la del rey del azul, ni más ni menos que como un cuento de Rubén. Y en Hull donde no existe ni el azul del cielo, surgió, como en el cuento azul, otro monarca de la filantropía ciudadana: Mr. Ferens, **High Steward of Hull**, inventor del azul de las lavanderas, ese mismo azul que hace más cándida y más tenue la crujiente enagua bordada de nuestras campesinas, más surgente y sugerente el ajustado corpiño dominguero. El más hermoso de los edificios de Hull, destinado al Museo de Bellas Artes que ví edificar, piedra por piedra, desde el Consulado de Chile en la gran Plaza de Victoria, está pronto para recibir la visita del Príncipe de Gales que viene a inaugurarlo y es todo él: continente y contenido, obsequio de Mr. Ferens, el rey del azul.

Hull, que posee hermosos teatros, salones públicos, grandes magazines tan filarmónicos como Gath y Chaves y donde se toma té o lunch analcohólico; que cuenta con grandes halls danzantes en los que se baila, se habla a gritos y se escucha muy mala música, carecía de un Museo de Artes; los hay de historia y de ciencias; pero el azul de Ferens se abrió como nuevo horizonte para la ciudad, dotándola de arte.

III

En Hull no falta sino el mar que tantos creerán vecino y que se encuentra lejos, a treinta kilómetros de la ciudad. Sin embargo, potentes redes ferroviarias que convergen hacia el gran puerto, que se entrelazan y se bifurcan en arterias de una circulación extraordinaria, conducen, por los sembrados y hermosos campos de York, hacia las riberas acantiladas del mar del Norte. ¡El mar del Norte! Mar rudo, hosco y eternamente gris, mar que recoge el espíritu en una especie de atracción temerosa; mar de náufragos y de bronco neumonias.

Alguna vez musité a sus orillas, como los chicos que creen escuchar en los caracoles el rumor del mar distante, los ecos de ese mar de Chile, tan curioso al espíritu y tan grato al corazón. Escuché el idioma de sus lenguas de espuma que llegan a morir bajo las rocas bañadas de sol; percibí el ajetreo de aquellos infinitos y menudos seres que se multiplican, cabrillando y sumergiéndose, en las arenas morenas, salpicadas de oro.

A la distancia cobra el paisaje la animación de cientos de barcos que se entrecruzan en el inmenso comercio de los mares; son barcos de Escocia, barcos que van y vienen de Dinamarca, que está allá al frente; son los barcos de los países del norte que salen y que entran a Hull por las aguas del estuario del río Humber, inmenso como el mar, cargados, cuando vienen, de todo cuanto Inglaterra transforma y consume; repletos, cuando vuelven, de carbón y productos industriales. Algunos son buques extranjeros que se han tragado un brazo de mar noruego abastecido de cardúmenes de sardinas que vienen hasta la ciudad misma, a vaciar en las pozas del puerto el contenido rebozante de sus diminutos peces plateados y que luego será absorbido por medio de bombas, por la fábrica inmediata que los transforma en aquellas cajas estañadas y apretadas de pequeños bocados, discecadas y lustradas de aceite.

En otra crónica ensayaré de exigirle a la pluma que se disponga a trazar las líneas de ese emporio fabuloso que constituye el puerto de Hull, con el solo anhelo de que, allí donde nuestros ríos desembocan, mansamente, en el mar prolonguen los puertos hasta el corazón de las ciudades.

S. V. S.

Grotrian Steinweg
EL MEJOR PIANO ALEMAN DE FAMA MUNDIAL
UNICOS AGENTES
GRIMM & KERN
AHUMADA 99
ESQ. MONEDA
4-Jul.

CHACRA
De 20 y 50 cuadras
bien regadas, buenos suelos, a las puertas de Santiago, vendo. Tratar:
HUERFANOS 1273
12-5-5-Jl.

"Prince of Wales"
Desde esta fecha ha dejado de ser socio de este establecimiento el señor
Telémaco Gajardo
MANUEL PEREZ
PROPIETARIO
ex-Chef de cocina del Restaurant Santiago, durante 10 años, y del Club de la Unión, durante 18 años.
4-Jul.

CAJA
DE
Crédito Popular
TEATINOS esq. MAPOCHO
PRESTAMOS sobre alhajas, ropa, objetos, pianos, al
1½% MENSUAL
o sea, la mitad del interés de las Agencias particulares.
Horas de oficina
De 9 a 5 sin INTERRUPCION
7-Jul.

OBJETOS PARA REGALOS
Joyería MOLINA
AGUSTINAS ESQ. Sº ANTONIO
11-Jul.

PAPELES PINTADOS
Aviso a mi distinguida clientela y al público en general, que he recibido un grandioso y selecto surtido de papeles para decorar habitaciones, en miles de dibujos, estilos y colores,
REALIZO TODA LA EXISTENCIA ANTIGUA POR FALTA DE ESPACIO
VER PARA CREER
Señores Arquitectos para completar con más hermosura las obras que ejecutan embellézcanlas con mis papeles recién llegados
MARCOS PIMSTEIN — HUERFANOS 1057
ATIENDO PEDIDOS DE PROVINCIAS
4-Jul.

BANCO CENTRAL DE CHILE
Por acuerdo del Directorio y conforme al Artículo 12 de los Estatutos, el Registro de Accionistas del Banco Central de Chile permanecerá cerrado del 3 al 9 de Julio en curso.
El dividendo de $ 18.75 por acción, menos el impuesto a la renta correspondiente, se pagará desde el 11 de Julio en curso, de acuerdo con la circular que se enviará a los Accionistas.
Santiago, 2 de Julio de 1926.
A. BURR S.,
GERENTE GENERAL

LA MODA ACTUAL EN CUATRO CUADRO

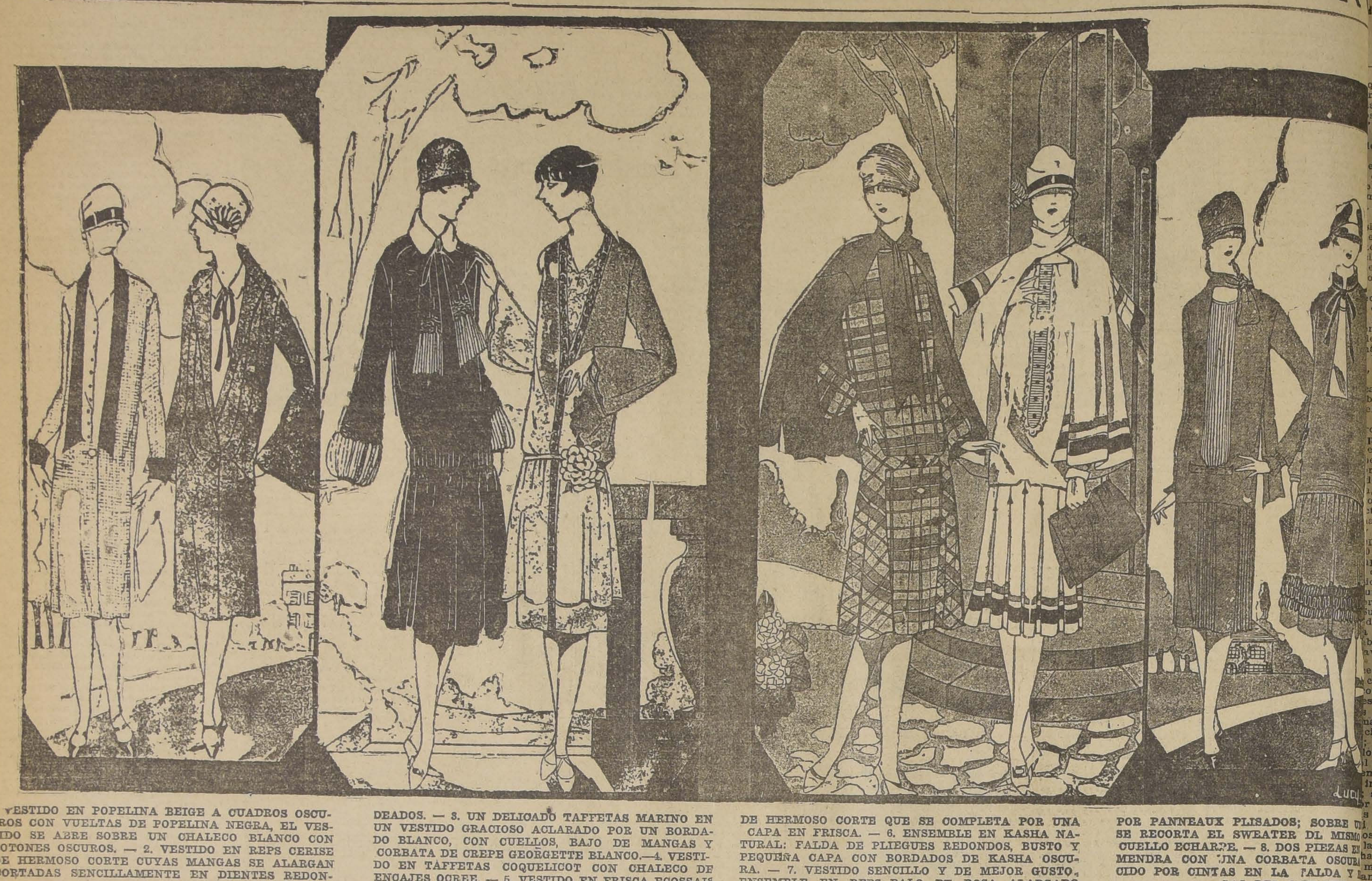

1. VESTIDO EN POPELINA BEIGE A CUADROS OSCUROS CON VUELTAS DE POPELINA NEGRA, EL VESTIDO SE ABRE SOBRE UN CHALECO BLANCO CON BOTONES OSCUROS. — 2. VESTIDO EN REPS CERISE DE HERMOSO CORTE CUYAS MANGAS SE ALARGAN CORTADAS SENCILLAMENTE EN DIENTES REDONDEADOS. — 3. UN DELICADO TAFFETAS MARINO EN UN VESTIDO GRACIOSO ACLARADO POR UN BORDADO BLANCO, CON CUELLOS, BAJO DE MANGAS Y CORBATA DE CREPE GEORGETTE BLANCO.—4. VESTIDO EN TAFFETAS COQUELICOT CON CHALECO DE ENCAJES OCREE. — 5. VESTIDO EN FRISCA ECOSSAIS DE HERMOSO CORTE QUE SE COMPLETA POR UNA CAPA EN FRISCA. — 6. ENSEMBLE EN KASHA NATURAL: FALDA DE PLIEGUES REDONDOS, BUSTO Y PEQUEÑA CAPA CON BORDADOS DE KASHA OSCURA. — 7. VESTIDO SENCILLO Y DE MEJOR GUSTO, ENSEMBLE EN REPS PALO DE ROSA ALARGADO POR PANNEAUX PLISADOS; SOBRE U
SE RECORTA EL SWEATER DL MISMO
CUELLO ECHARPE. — 8. DOS PIEZAS E
MENDRA CON UNA CORBATA OSCUR
CIDO POR CINTAS EN LA FALDA Y
GAS DEL SWEATER.

!OH MARGARITA!

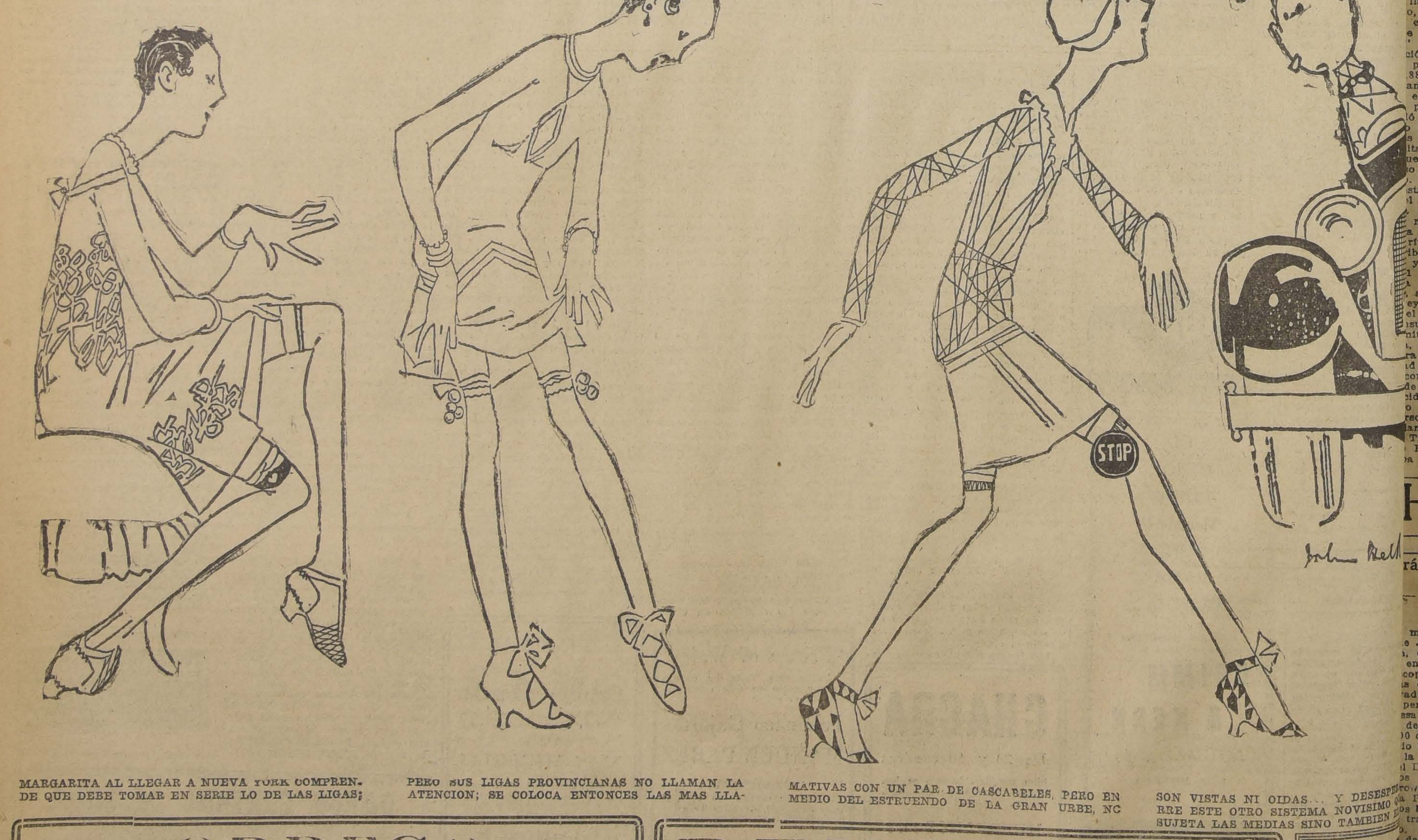

MARGARITA AL LLEGAR A NUEVA YORK COMPRENDE QUE DEBE TOMAR EN SERIE LO DE LAS LIGAS; PERO SUS LIGAS PROVINCIANAS NO LLAMAN LA ATENCION; SE COLOCA ENTONCES LAS MAS LLAMATIVAS CON UN PAR DE CASCABELES, PERO EN MEDIO DEL ESTRUENDO DE LA GRAN URBE, NO SON VISTAS NI OIDAS... Y DESESPE
RRE ESTE OTRO SISTEMA NOVISIMO Q
SUJETA LAS MEDIAS SINO TAMBIEN E

ORREGO
OBSEQUIARA EL 16 DE SETIEMBRE,
UN CAMION FORD
A LOS CONSUMIDORES DE
CONCHA Y TORO
CADA BOTELLA LLEVA UN CUPON; GUARDELO, NO SEA PEATON

BENGURIA
EL CURADOR MAS FAMOSO DE LAS
☛ CANAS Y CALVICIE
Se atiende en Moneda 875, de 9 A. M. a 7 P. M.
Base vegetal: Hasnu de Cusi Cusi.

MUEBL
COL
56 — BAND
GRANDES RE
PRECI
NUEVO Y
LOCA

O QUE OPINAN DE LA MUSICA DE VERDI LOS «SNOBS»

por JAVIER RENGIFO GALLARDO

Miembro de la Sociedad de Autores y Compositores europeos.

El "Rigoletto" fué escrito en 40 días.— Verdi es uno de los compositores más difíciles de profundizar. — Su música hay que oírla con el corazón y no con los oídos.— Verdi legó melodías sublimes.—A los 80 años compuso una obra primaveral

(Especial para "La Nación")

que pese a los snobs y pro-
res de las opiniones frau-
s que emiten ciertos cri-
s, Verdi fué un genio. Estos
' se catalogan en dos es-
1.°, aquellos que se sienten
los, molestos, rebajados,
melodías límpidas, nobles,
e toda disonancia, y que con
doctoral proclaman la mú-
Haydn, Mozart, Beetho-
mo vulgaridades. "Esa mú-
. pasó" "¡Wagner está ca-
y "la música de Puccini
ica de opereta", vociferan
ente.
e gran "snob" de avanzada
ia, le agrada lo que no
e, y sus pequeños admira-
o consagran "refinado".
segunda serie de "snobs"
cen aquellos que se encie-
el estrecho marco del cla-
primitivo; su linfático tem-
nto y su embotado intelec-
les permiten comprender a
ánticos pasionales; a Schu-
Wagner, Debussy, Ricard
, Ravel, Strawinsky, los
degenerados del sonido.
astos del arte rodéanse de
biente especial de "adora-
elegidos" considerando al
indigno de penetrar en
canos musicales. ¡Son los
pontífices del arte!
erdadero músico es aquel
e todo el lenguaje musical
rende todas las manifesta-
le su belleza, dándole a ca-
, ya sea clásica, románti-
oderna su valor intrínseco,
taciones, sin desprestigiar-
acer comparaciones desme-
absurdas.
ppe Verdi nació en Ronco-
0 de Octubre de 1813; fué
positor fecundo e inspira-
cada etapa de su vida fué
ionando su arte, arribando
umbre de la gloria con la
rfecta de sus obras. "Fals-
u primera obra, "Olberto,
de San Bonifacio" fué es-
en la Scala de Milán en
bre de 1839, obteniendo un
avorable.

elebridad del Maestro co-
con su gran ópera bíblica
odonosor", obra ampulosa,
sta de cabalettas, cavatinas
de frases redundantes,
nas obras de Verdi fueron
ciadas por la música be-
; pero Verdi supo dar a
lodías más vigor que la mú-
l autor de "Norma". Verdi
mpre una fuente desbor-
inagotable de lirismo y de
sus primeras obras brilla-
r su música paroxismal y
s exageraciones dinámicas.
tuvo uno de los grandes
os que debe poseer todo ar-
la espontaneidad que con
hasta en sus últimas obras.
música, por su forma, es
amente italiana. Sus arias
escritas para demostrar la
vocal del cantante. Estas
de "bravura" están co-
como las canciones popu-
escritas en forma de rondó
onata mixta.

intenciones italianas eran
mar "el bel canto", despreo-
o en absoluto la orquesta-
e acompañaba las melodías
ordes "plaqué" y harmonías
las. Pero estas característi-
y no les son propias a los
nos compositores italianos
llaman Pizetti, Castelnuovo,
o, Casella, Tomassini, Dá-
el futurista Batilla Brate-
e usan la politonía a "ou-
" acompañada de la or-
ción moderna, rica y vi-
paleta de colores.
884 el "Maestrino", como lo
an en Busseto, por haber
el órgano de la parroquia
pueblo a los 12 años, en-
ló su estilo musical, y su-
las riendas de sus briosos
s líricos, y entregándose a
itación, creó "Luisa Miller",
ue expresa intensamente un
o sentimiento de amor fe-
.
sta obra, Verdi, para cons-
l discurso sonoro, comen-
ordenar y entretejer sus
musicales, sosteniendo la
a arquitectónica de los pe-
rítmicos, con los cimientos
ibles de las leyes de la ca-
y modulaciones.
1 de Marzo de 1851 se es-
en Venecia, en el Teatro
, su primera obra maestra,
ey se divierte", compuesta
el drama de Víctor Hugo.
sura municipal de Venecia
itió la representación de
, considerando el título de
ra como un atentado a la
d real de Francisco I.
comisario de policía, admi-
de Verdi, arregló fácilmente
idente, proponiéndole al
o cambiar los nombres de
sonajes: El rey Francisco
amaría el Duque de Man-
Triboulet tomaría el nom-
Rigoletto. Verdi se vana-
a diciendo "yo he escrito
el Rigoletto en colaboración con un policial".

Verdi escribió el Rigoletto en 40 días, y hace 75 años que esta gloriosa obra forma parte del repertorio de todos los teatros del mundo. De esta ópera citaremos el cuarto acto, que es lo más perfecto de la obra.

Es la taberna del bandido Sparafucille, el cielo se obscurece, la tempestad se desencadena, gime el viento, imitado por los coros a boca cerrada; el fulgor de los relámpagos y rayos es comentados por los brillantes dibujos melódicos de las flautas. La orquesta se desata como una tempestad horrísona. Este trozo descriptivo musical es asombroso de realismo. Solamente Beethoven, en su 6ª sinfonía, en la descripción de la tormenta, llegó a la perfección.

Al triunfo del "Rigoletto" siguió el del "Trovador", estrenado el 19 de Enero de 1853 en el Apollo de Roma. Esta obra ha sido una de las más populares del Maestro de Roncole. Es hermosa desde su primer trémolo musical hasta el final, y se representa en las principales escenas de los centros artísticos más cultos de Europa.

Verdi es uno de los compositores más difíciles de profundizar, **su música hay que oirla con el corazón y no con los oídos.** Su verdadera interpretación melódica, al parecer está al alcance de todos; es dificilísima, hay que posesionarse artísticamente del sentimiento y la tradición verdiana para no caer en trivialidades.

El 6 de Marzo de 1853 se estrenaba en Venecia la "Traviata", obteniendo un ruidoso fiasco, pero un año después la obra triunfante recorría el mundo.

¡Quién no conoce esos suspiros musicales de tierno y doloroso amor!

Las obras de Verdi han sido estropeadas por los falsos músicos sin ningún respeto al genio. Sus melodías traduciendo los hondos sentimientos del alma, han sido interpretadas con frivolidades y cursilerías. En Europa las óperas de Giussepe Verdi se representan a menudo con teatro desbordante de un público culto y verdaderamente músico.

Algunos críticos sin conciencia artística, por colocar en pedestales obras inferiores, disparatadas, han rebajado las obras del Maestro; pero la belleza y la verdad han triunfado de las bajas intrigas de la guerra sin piedad de una parte del público, que repite como dogma de fe las opiniones descabelladas de ciertos críticos improvisados, sin nociones musicales ni preparación de estética, que se necesita para ser crítico de arte y de verdad.

Los músicos modernos que emplean en sus composiciones el "leitmotif" a lo Wagner, o la forma cyélica, a lo César Franck, podrían construir obras hermosas hasta el infinito, con el derroche estupendo de melodías sublimes que nos legó Verdi. El que niega las bellezas verdianas es porque jamás ha sentido el amor a la vida.... Verdi interpretó con su arte vigoroso las pasiones humanas en todas sus metamorfosis.

Entre el año 1853, que fué el estreno de la "Traviata" y 1871, en que compuso la famosa "Aída", creó otras obras que no tuvieron gran aceptación, "Vísperas Sicilianas", "Simón Boccanegra", "Arnoldo"; pero "Baile de Máscaras", "Fuerza del Destino" y "Don Carlos" tuvieron éxito grandioso.

El "Baile de Máscaras" es una de las óperas preferidas por los italianos, es una obra patética, que encierra páginas inspiradas de amor que están desarrolladas ampliamente.

La ópera "Don Carlos" estrenada en 1867, marcó la evolución de Verdi, componiendo la gran ópera en cinco actos, a la francesa.

La "Aída" es la primera obra del tercer período musical de Verdi, es de una cálida hermosura, sus exuberantes melodías son teñidas del temperamento, de la savia musical del Maestro.

¡Qué ambiente de encanto oriental flota en esta obra! Con sus danzas de ritmo exótico que son pequeños trozos sinfónicos, viñetas picturales que evocan el ambiente sagrado del Egipto. La orquesta nos envuelve en lujuriosos colores; allí vibra todo el Egipto con sus cielos verdosos, tachonados de astros, que son reflejados en sugestivas armonías orquestales. El acto del templo, con los cantos de las sacerdotisas egipcias, acompañado por arpas sagradas, es un documento de la liturgia faraónica.

La introducción del tercer acto con sus cuatro sol arpegiados en los violines, imita la serenidad de una noche de misterio; las flautas murmuran el correr del Nilo y el titilar de las estrellas. Las melodías dominan siempre vencedoras, vigorosas. Verdi no decae un momento en su asombrosa inspiración.

Verdi escribió su célebre "Requiem", dedicado a la memoria de su último amigo el ilustre Manzoni, en el estilo dramático.

Como Bach, Beethoven, Mozart, Berlioz, también tuvo en su música sagrada momentos trágicos. Verdi escribió numerosas obras religiosas; entre las más famosas se destacan el "Stabat mater" y el "Te Deum".

El maestro, **después del triunfo** solemne de su "Requiem", guardó su lira durante 13 años.

Verdi, en vez de envejecer, florecía. El Maestro meditaba; tenía 74 años y comenzaba a crear sus últimas e inmortales obras.

En el año 1887 compuso su "Otello". El drama de Shakespeare fué arreglado especialmente para ópera por el insigne músico y poeta Arrigo Boito, autor de "Mefistófeles" y "Nerón".

En "Otello" se reconcentra todo el genio de Verdi; esta música suntuosa interpreta hasta los pensamientos más recónditos del moro de Venecia, el amor, los sobresaltos, la ira, la malicia, la terrible duda . . .

Verdi es perfecto en la declamación y en el desarrollo sinfónico. En esta obra abolió los trozos musicales de formas antiguas. Su estilo difiere de las otras obras del Maestro. Las melodías de la "Traviata", "Rigoletto", "Trovador", se destacaban solas acompañadas solamente por acordes sobrios en diferentes formas rítmicas. La hermosura de esta música se debía exclusivamente a la expresión y pureza melódica. En la evolución del Maestro la melodía aparece rodeada de una atmósfera de ricas harmonías. En vez del desnudo diseño melódico de la primera y segunda épocas, en el tercer período verdiano la polifonía envuelve el motivo principal en una deslumbrante sinfonía dramática.

La noche del triunfo de "Otello", la muchedumbre delirante, seguía al Maestro hasta su casa. Los aplausos, los gritos ¡Viva Verdi! resonaban en las calles de Milán. Verdi, después de este ruidoso triunfo, se encerró en la soledad de su Villa Santa Agata.

Tres años más tarde, el editor Ricordi ofrecía un banquete a Verdi, y Arrigo Boito bebía a la salud de "Falstaff".

Hacía cuarenta años que Verdi deseaba escribir una ópera bufa. "Esto me divertirá", decía el maestro.

Verdi encomendó a Boito la composición del libreto sacado de la comedia de Shakespeare, "Las alegres comadres de Windsor".

"Falstaff" fué estrenado en Milán en Febrero de 1893. En cada uno de los elementos que componen la técnica y la ciencia musical de "Falstaff" se encuentra la perfección. Es la obra inmortal del genio. ¡Qué imaginación! ¡qué riquezas eurrítmicas; la gracia, el sentimiento, lo bufo es estupendo como concepción; es un estudio perfecto de psicología humana interpretado en música. La orquestación es espiritual, espontánea. Es una obra primaveral compuesta por un anciano de 80 años.

¡Milagro del ingenio humano!

Para comprender a Verdi se necesita, ante todo, ser artista, músico.

No hay que hacerse la ilusión de que tarareando frívolamente ciertos aires de la música de Verdi, que han sido popularizados por organillos y orquestas de cine, se conocen las obras del Maestro.

Las óperas verdianas tienen que ser dirigidas por grandes directores de orquesta para exprimir todas sus riquezas, todas sus expresiones.

Conducir una orquesta no consiste solamente en medir en el aire el compás con la batuta. Antes que una dirección técnica, se necesita el cappelmeister, artista-intérprete que es el único que puede comunicar al público la emoción verdadera y profunda de una obra de arte.

Cada vez que Toscanini dirige las obras de Verdi, el público se levanta ovacionándolo, impresionado por las bellezas de esas óperas, interpretadas magistralmente.

Verdi fué todo corazón, todo caridad.

El Maestro instituyó un asilo para ancianos en memoria de su esposa, la célebre cantatriz Giusseppina Strepponi, intérprete de sus obras. Giuseppe Verdi murió a los 88 años de edad, en toda la plenitud y claridad de su genio.

J. R. G.

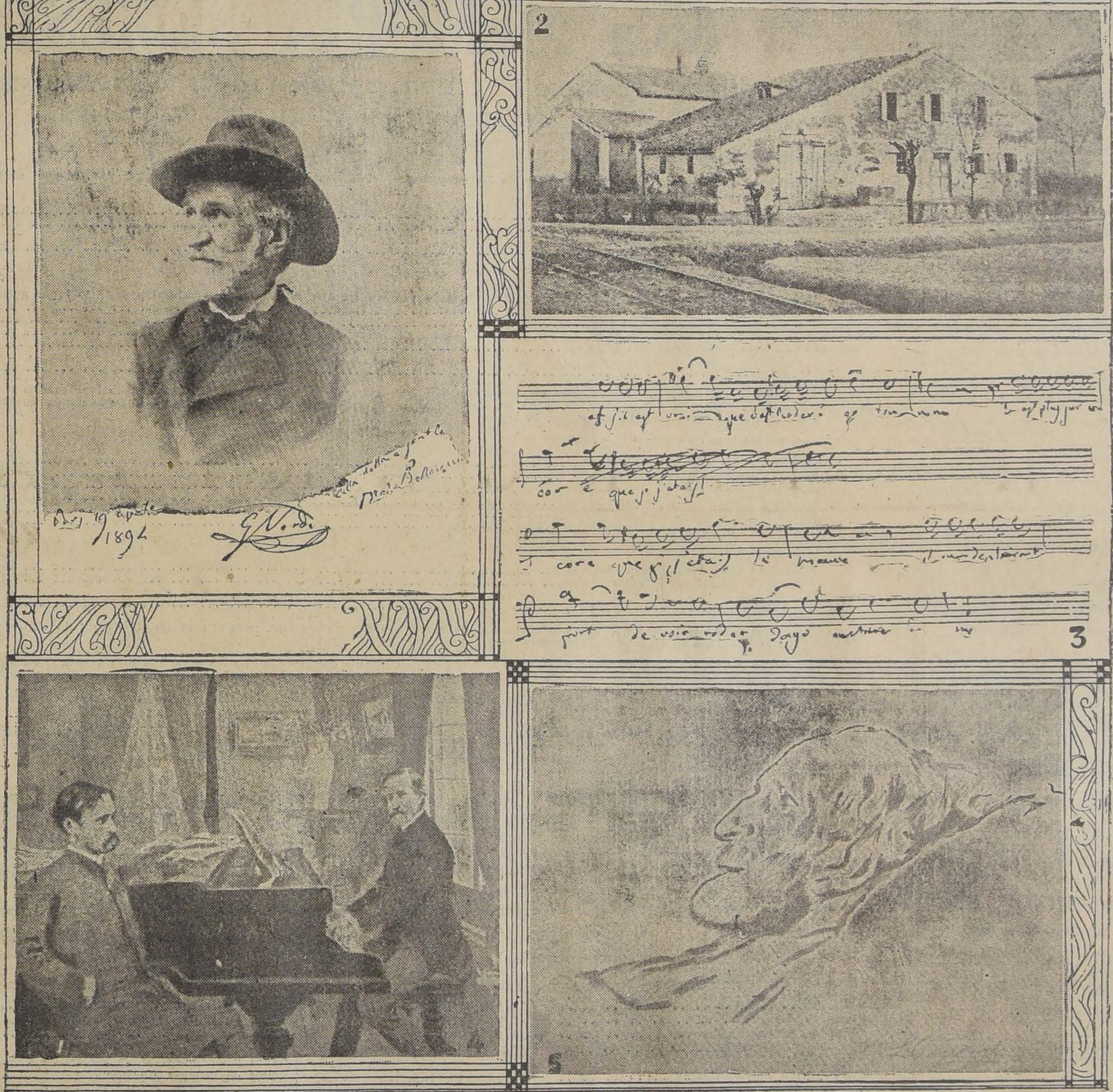

1. RETRATO DE VERDI EN 1894.—2. CASA DONDE NACIO EL MAESTRO, EN RONCOLE.—3. AUTOGRAFO DE VERDI EN OTELLO.—4. EL MAESTRO TOCANDO ANTE SU AMIGO BOITO.—5. APUNTE DE VERDI DESPUES DE MUERTO, TOMADO POR LUDOVICO POGLIAGHI

CIGARRILLOS
MONTERREY
1.60
PRIMERA SELECCION
HABANA

HA ESTADO JESUCRISTO EN LA INDIA?

por FRANCISCO B. ECHEVERRIA

rácter de los manuscritos encontrados en el Tibet.— La vida del santo Issa.

Semejanza con el relato evangélico.— Sus viajes, sus enseñanzas, su Pasión y su muerte

II

manuscritos que sobre la
e Jesucristo hizo ver a No-
, el lama del convento de
en el Tibet, están formados
copilaciones de varias copias
s en lengua tibetana, a su
raducciones de otros manus-
pertenecientes a la biblioteca
ssa que fueron traídos de la
del Nepal y de Maghada, el
0 después de J. C., a un mo-
lo en el monte Marbar, cer-
la ciudad de Lassa, residen-
l Dalai Lama.
os manuscritos, redactados
ronistas budistas, estaban en
a Pali, que todavía estudian
os lamas, con el fin de poder
traducciones al dialecto ti-
.
datos sobre Jesús no se ha-
rdenados en las crónicas ori-
s, sino que al contrario, se
ntran mezclados, sin conti-
ón ni coherencia con otras
ones contemporáneas.
manuscritos, inspirados por
latos de algunos mercaderes
enidos de Judea, en el mismo
le la muerte de Jesús, nos
Existía un intenso cambio de
nes efectuado por mercaderes
el Egipto hasta la India pa-
por Palestina, Siria y el Asia
. Los mercaderes con sus re-
transmitían las noticias.

cuentan primeramente: que un hombre justo llamado Issa, israelita, después de haber sido dos veces absuelto por los jueces por llamarse Hombre de Dios, fué sin embargo condenado y ejecutado por orden del gobernador pagano Pilatos, quien temía que Jesús, aprovechando de su gran popularidad, restableciera el reino de Israel y expulsara a los conquistadores romanos.

Vienen en seguida algunas relaciones bastante incoherentes sobre la predicación de Jesús a los Guebros y a otros pueblos paganos. Estas relaciones parecen referirse a los primeros años que siguieron a la muerte de Jesús.

Uno de los relatos comunicados por un mercader, se refiere al origen de Jesús y de su familia, otro cuenta la expulsión de sus partidarios y las persecusiones qu sufrieron.

Solamente al fin del segundo volumen de manuscritos se halla la primera afirmación categórica del cronista que dice: que Issa es el hombre bendito por Dios y el mejor de todos; él es el que el gran Brahma ha elegido para encarnar su espíritu.

Después de manifestar que Issa descendía de antepasados pobres de origen israelita, el cronista hace una pequeña digresión, para explicar lo que según los antiguos relatos se entendía por **"hijos de Israel".**

IMAGEN MUY ANTIGUA DE JESUS. DE ORIGEN ORIENTAL

Leyendo la relación de la vida de Issa, uno se admira de la semejanza que ofrecen ciertos pasajes importantes con los relatos bíblicos y evangélicos, no obstante encontrarse algunas contradicciones notables que diferencian, algunas veces, la versión budista de la del Antiguo y Nuevo Testamentos.

Notovitch se dedicó a coordinar todos los fragmentos dispersos relacionados con la vida de Issa, redactándolos en orden cronológico, agrupándolos en versículos en conformidad con la marcha del relato y esforzándose en darle a toda la obra el carácter de unidad que le faltaba absolutamente.

El autor dice: que deja a los sabios, a los filósofos y a los teólogos el cuidado de investigar las causas de las contradicciones que podrían encontrarse entre la **"Vida desconocida de Issa"** y las relaciones de los Evangelistas; pero agrega: "yo me atrevo a creer que nadie dudará en reconocer conmigo que la versión que presento al público, redactada tres o cuatro años después de la muerte de Jesús, según testigos oculares y contemporáneos, tiene más probabilidades de estar conforme con la verdad que los relatos de los Evangelistas, cuya composición efectuada en diversas épocas y en un período muy posterior a la época de los acontecimientos, ha podido contribuir, en buena parte, a desnaturalizar los hechos y a alterar su significación".

La vidad del Santo Issa se inicia por una lamentación por el gran crimen que se ha cometido en el país de Israel:

"Pues se acaba de torturar y ejecutar al gran justo Issa en quien residía el alma del Universo". (Cap. I. Vers. 2).

El capítulo II se refiere al cautiverio de los israelitas en Egipto, a Mossa, (Moisés) hijo del Faraón (2) que los liberta sacándolos de Egipto y llevándolos a la tierra prometida:

"Los condujo a la tierra que habían perdido por numerosos pecados; les dió leyes y les recomendó rogar siempre al creador invisible cuya bondad es infinita". (Cap. II, vers. 17).

La crónica budista describe en seguida brevemente la grandeza y decadencia del reino de Israel, así como su conquista por los extranjeros, que redujeron sus habitantes a la esclavitud.

En seguida afirma que el Espíritu Eterno se desprendió del Ser Eterno y se encarnó en el recién nacido de una familia noble y piadosa. (Cap. IV. Vers. 2 a 7).

Los relatos evangélicos nada dicen de la vida de Jesús que siguió a su pérdida y encuentro disputando con los doctores de la ley hasta su bautismo en el Jordán. Apenas encontramos una frase de Lucas que dice: "Pues el niño crecía y se fortificaba en espíritu; y permanecía en el desierto hasta el día en que debía comparecer delante del pueblo de Israel". (Lucas I-80).

A este período de silencio, que guardan los Evangelios Canónicos es al que se refiere principalmente el documento budista sobre la vida de Issa; y lo que le da considerable importancia.

El relato budista dice: "Fué entonces que abandonó clandestinamente la casa paterna (3), salió de Jerusalén y con mercade-

---

2) Moisés según la Biblia fué educado en la corte del Faraón. No es extraño que ante el comun de las gentes fuera tenido por hijo del monarca como aparece en el relato budista.

3) Según el relato budista aprovechó el único medio de viajar que existía en esos años, en una caravana de mercaderes.

res se dirigió hacia Sindh." (Cap. IV. Vers. 12).

"Con el objeto de perfeccionarse en la palabra divina y estudiar las leyes de los grandes Boudhas". (Cap. IV, vers. 13).

Llegado a la India, Issa comienza por frecuentar los templos Djainitas, después los abandona para establecerse en Djaggernat, una de las más importantes ciudades brahamánicas, que guarda las cenizas de Crishna, el recopilador y ordenador de los Vedas. Existía además en esa ciudad una biblioteca muy antigua de libros sánscritos y manuscritos religiosos.

Issa pasa ahí, seis años estudiando la lengua del país y el sánscrito, lo que le permite profundizar las doctrinas filosóficas y religiosas, la medicina y las matemáticas.

Pero lleno de compasión por los Soudras, última casta de la India, se indispone con los brahamanes, los que resolvieron darle muerte.

"Pero Issa advertido del peligro por los Soudras, abandonó de noche a Djaggernat, ganó la montaña y se estableció en el país de los Gautamidas, en que había nacido el gran boudha Cakya Mouni, en medio del pueblo que adoraba al único y sublime Brahma". (Cap. VI, ver. 2).

Seis años permanece Issa entre los budistas, perfeccionándose en el conocimiento de los manuscritos sagrados. Llegando a la edad de 26 años se acuerda de su patria oprimida por el yugo extranjero y resuelve volver a ella.

Durante el camino predica en contra de la idolatría, de los sacrificios humanos (4) y los errores religiosos, exhortando a todo el mundo a reconocer y adorar al único Dios, predicando la unión de las castas, la fraternidad universal.

Atravesando la Persia, Issa casi provoca una revolución entre los sectarios de Zoroastro. Sin embargo los sacerdotes no se atrevieron a darle muerte, lo hicieron salir de la ciudad con la esperanza de que lo devoraran las bestias feroces. Pero Issa escapa de este nuevo peligro y llega finalmente salvo a su país: Israel.

La reputación del nuevo predicador se había extendido rápidamente por el país de Judea y Jerusalén esperaba con impaciencia su vuelta.

"Los israelitas corrieron en multitud a oir la palabra de Issa, preguntándole dónde debía agradecer al Padre Celeste, puesto que los enemigos habían arrasado sus templos y hecho uso de sus vasos sagrados." (Cap. IX, ver. 10).

"Issa respondió que Dios no necesitaba de templos edificados por la mano del hombre, sino de corazones humanos que son el verdadero templo de Dios." (IX-11).

Todos sus sermones, que los Evangelistas no mencionan y que han sido conservados por la tradición budista, son notables por su carácter de grandeza divina.

Los letrados y los sabios que oyeron sus palabras se alegraron de la impresión benéfica que producían en la multitud. Sin embargo, Pilatos, gobernador romano del país, no consideraba las cosas del mismo punto de vista. Mal informado por sus agentes, que le hicieron saber que Issa anunciaba la próxima venida de un nuevo reino, el restablecimiento del trono de Israel y de que se hacía llamar Hijo de Dios, resolvió perderlo.

"Entonces Pilatos, gobernador de Jerusalén, ordenó que se apoderaran de la persona del predicador Issa, que lo trajeran a la ciudad y que lo condujeran ante los jueces; sin embargo, para no excitar el descontento en la población, Pilatos encargó a los sacerdotes y a los sabios hebreos, juzgarlo en el Templo." (Cap. X, vers. 3).

Durante el proceso de Isa, el relato budista difiere sustancialmente del relato Evangélico.

Mientras en el último son los judíos los empeñados en la condenación de Jesús, y Pilatos en salvarlo, en el texto budista aparece este último tratando de perderlo, contra la opinión de sus compatriotas que tenían por él gran estima.

"Pero el gobernador Pilatos, asustándose de la gran popularidad del santo Issa, que a creer a sus adversarios, quería sublevar al pueblo, para hacerse nombrar rey, ordenó a uno de sus espías de acusarlo", (cap. XIII, vers. 3).

Después de muchas intrigas, Pilatos, abusando de su situación de Gobernador de Judea, obtiene la condenación a muerte de Issa juntamente con la de dos ladrones. Los tres son crucificados.

"A la puesta del sol, los sufrimientos de Issa tuvieron fin. Perdió el conocimiento y el alma de este justo se separó del cuerpo para irse a sumergir en la Divinidad". (XIV 3).

"Pilatos asustado de su acción hizo entregar el cuerpo del santo a sus parientes que lo enterraron cerca del lugar de su suplicio; la multitud vino a rogar sobre su tumba y llenó el aire de sollozos y de gemidos". (XIV-5).

"Tres días después el Gobernador envió a sus soldados para retirar el cuerpo de Issa e inhumarlo en otro lugar, por temor a un levantamiento popular". (XIV-6).

"Al día siguiente la multitud encontró el sepulcro vacío; inmediatamente corrió la noticia de que el Juez Supremo había enviado sus ángeles a arrebatar los despojos mortales del Santo en el cual había residido sobre la tierra una parte del Espíritu Divino". (XIV-7).

Esta es, en sus líneas principales la **"Vida del Santo Issa—el mejor de los Hijos de los hombres"**, como la reproduce en su obra Nicolás Notovitch, quien asegura haberla encontrado en un monasterio budista del Tibet.

En este relato, seguramente no habríamos visto más que una fantasía novelesca y al cual no parece darle mucho crédito el doctor Binet Sanglé, que lo cita en su irreverente obra: "La folie de Jesús" (5), si el cable no hubiera transmitido ahora, el descubrimiento del mismo manuscrito en idéntico paraje del Tibet por el Profesor Roerich.

Tal vez no se trate, en el fondo, más que de una versión arreglada al paladar oriental de las mismas tradiciones que dieron origen a los Evangelios.

F. B. E.

---

4) Los ingleses han tenido que luchar hasta el presente para extinguir los sacrificios humanos que en la India se ofrecían en honor de la diosa Kali, esposa de Siva en el Panteón Hindú.

5) La Folie de Jesús—por el doctor Binet Sanglé Vol I—páj. 45.

CONCURSO

Se ha abierto concurso para proveer el puesto de Sub-directora de la Escuela Diurna de Aplicación Anexa a la Normal N.o 2, de Santiago.

Detalles en el "Diario Oficial".

El Director General de Educación Primaria.

6—J.

ORDEN EXCLUSIVA

En Calle de Castro

Primera Cuadra

REGIA RESIDENCIA Y RENTA

DOS CASAS INDEPENDIENTES, UNA EN ALTOS Y OTRA EN BAJOS, DE TODO LUJO Y CONFORT, CASAS NUEVAS, PARQUET, TODA CLASE DE COMODIDADES MODERNAS, NEGOCIO DE GRAN OPORTUNIDAD por VIAJE A EUROPA

RENTA ANUAL $ 18,600 — PRECIO $ 190,000

MAYORES DATOS: OFICINA DE PROPIEDADES DE

Miguel Fuenzalida B.

1061 — MONEDA — 1061

6—J.

Crema JAVA
de BOURJOIS
28 Place Vendôme Rue de la Paix PARIS
Casilla 1495 - VALPARAISO - O'Higgins 72-76

El Frasco $ 4.=
DESPUES DE USAR CREMA JAVA
USE POLVOS JAVA

CRÈME DE JAVA
A. BOURJOIS

BANCO HIPOTECARIO DE CHI

Capital pagado (60,000 acciones de $ 200 cada una)........ $ 12.000

Fondo de Reserva y otros Fondos acumulados........ $ 10.90

Consejo de Administració

ALBERTO GONZALEZ ERRAZURIZ, Presidente — MAXIMO DEL CAMPO, Vice-

SALUSTIO BARROS O., EDUARDO COVARRUBIAS, LUIS DAVILA LARRAIN, MANUEL OSSA COVA
GERMAN RIESCO, MAXIMO VALDES F., ISMAEL VALDES VALDES

OCTAVIO URZUA P., Subgerente. — SALUSTIO BARROS, Gerente — PEDRO OVALLE, Subgerente

65.a MEMORIA SEMESTRAL

PRESENTADA POR EL CONSEJO DE ADMINISTRACION A LOS SEÑORES ACCIONISTAS DEL BANCO TECARIO DE CHILE, EN 2 DE JULIO DE 1926

SEÑORES ACCIONISTAS:

Sometemos a vuestra aprobación el Balance de las operaciones del Banco, del primer semestre de este año, al cual acompañamos un extracto "Ganancias y Pérdidas".

Se obtuvo un beneficio líquido de .... $
que agregado al Fondo de Dividendos de ....

forman un total de .... $

Os proponemos:

Distribuir a los señores Accionistas un dividendo de $ 26 por acción, que se pagará con deducción de $ 1.56 por acción, por Impuesto a la Renta .... $
Aumentar el Fondo de Eventualidades con ....
Destinar a los Fondos que mantenemos en suspenso para atender a riesgos de los préstamos........
Y dejar en el Fondo de Dividendos el saldo de ....

Total .... $

La situación del mercado de valores se ha mantenido deprimida durante el semestre, se emitieron bonos hipotecarios por valor de $ 11.387,500, de la circulación por valor de $ 7.943,500, en razón de amortizaciones ordinarias y extraordinarias de lo cual resulta un aumento de $ 3.444,000,

La distribución de la emisión por series, es la

Banco Hipotecario de Chile:

Serie del 6 o|o y 2 o|o de amortización .... $
Serie de 6 o|o y 1 o|o de amortización ....
Serie del 7 o|o y 2 o|o de amortización ....
Serie del 7 o|o y 1 o|o de amortización ....
Serie del 8 o|o y 2 o|o de amortización ....
Serie del 8 o|o y 1 o|o de amortización ....

Banco Hipotecario Nacional:

Serie del 8 o|o y 1 o|o de amortización ....
Serie del 7 o|o y 1 o|o de amortización ....

Total .... $ 265.14

El servicio de las obligaciones a favor del Banco se hace en condiciones normales, pues el atraso equivale a 1.15 o|o del monto de los préstamos, $ 445,971.90 a lo adeudado en el semestre anterior.

La estabilización ya hecha del valor de la moneda a un tipo de cambio que no afectara las garantías hipotecrias, tiene apreciable importancia para que el precio de la propiedad raíz y la renta del bono hipotecario, estarán exentos de las influencias que antes se derivaban de las fluctuaciones del camb

Os corresponde designar cuatro accionistas para que formen la comisión inspectora de las cuentas del Banco, los dos primeros como propietari dos como suplentes.

Santiago, Junio 30 de 1926.

SALUSTIO BARROS O.
Secretario.

ALBERTO GONZALEZ ERRAZURIZ,
Presidente.

BALANCE EN 30 DE JUNIO DE 192

DEBE

CAPITAL	12.000,000.00	
Fondo de Reserva	4.700,000.00	
Fondo de Eventualidades	5.025,000.00	
Fondos de Dividendos	1.180,048.10	22.005,048.10
Amortización Extraordinaria	54,342.56	
Billetes Amortizados por pagar del semestre	131,600.00	
Billetes Amortizados por pagar rezagados	190,000.00	
Cuentas pendientes	260,802.45	
Cupones por pagar del semestre	93,734.50	
Cupones por pagar rezagados	82,298.00	
Dividendos anticipados	3,851.87	
Dividendos del semestre	10.391,112.35	
Dividendos por pagar sobre Capital	27,327.12	
Caja de Retiro y Ahorros de Empleados del Banco	330,844.00	
Impuesto sobre la Renta adeudado	1,262.07	
Operaciones pendientes	2.551,371.40	14.618,546.32
Emisión en Circulación		
Billetes Hipotecarios en Circulación	265.142,500.00	265.142,500.00
Ganancias y Pérdidas		1.967,844.96
		304.633,939.38

HABER

Banco de Chile en Cuenta Corriente	4.502,524.12
Banco de Chile, depósito a plazo	7.000,000.00
Caja en efectivo	15,225.07
Bonos y Acciones	10.095,640.00
Bonos en Compra Confidencial	3.855,292.61
Bienes Raíces	9.058,000.00
Material de Escritorio	1,000.00
Material de Emisión	1,000.00
Muebles	35,000.00
Cupones Descontados	81,183.53
Dividendos por Recibir	3.055,541.47
Documentos por Cobrar	1.226,300.11
Primas de Seguro por Cobrar	71,510.47
Intereses por Recibir	493,222.00
Obligaciones Hipotecarias y Fondo de Amortización	265.142,500.00

Ganancias y Pérdidas

DEBE

Castigos Varios	102,338.24	
Gastos en Bienes Raíces	61,647.88	
Gastos Generales	45,867.78	
Material de Escritorio (Consumo y Castigo)	8,794.00	
Material de Emisión (Consumo y Castigo)	18,203.80	
Sueldos	406,089.78	642,941.48
Utilidad		1.967,844.96
		2.610,786.44

HABER

Haber de esta Cuenta, por Arriendos, Comisiones, Descuentos, Intereses y Producto de los Bonos y Acciones.

LUIS THOMPSON COTAPOS,
Contador.

JOAQUIN AGUIRRE LUCO,
Delegado del Gobierno.

SALUSTIO BARROS ORTUZA
Gerente.

El Excmo señor William Miller Collier, Embajador de los E. U.

Desde hace cinco años representa a los Estados Unidos ante el Gobierno de nuestro país el Excelentísimo Mr. William Miller Collier.

Antes de que se le designara para este cargo, el señor Collier desempeñó otros de verdadera espectación en la diplomacia y en la administración pública de su país. Fué abogado del Departamento de Comercio y Trabajó durante los años de 1904 y 1905 y Ministro en España desde esta última fecha hasta 1909. En ambos demostró condiciones de preparación poco comunes.

Llevado a la Rectoría de la Universidad de George Washington, uno de los centros culturales más importantes de los Estados Unidos, el señor Collier dirigió desde ese puesto todas sus actividades hacia la intensificación de las relaciones intelectuales entre su patria y los países de habla española. Una de sus iniciativas en este sentido fué la de procurar para Blasco Ibáñez el otorgamiento del grado de Doctor en Letras "honoris causa" de la citada Universidad.

En la ceremonia en que se confirió este grado solemnemente al novelista español, el señor Collier pronunció un hermoso discurso, en que se refirió a la labor literaria de Blasco Ibáñez y, en seguida, a las letras españolas en general.

Del primero dijo: "Siempre habéis demostrado un universal sentimiento de simpatía; habéis comprendido el espíritu irresistible de la época; habéis conmovido los corazones y hecho vibrar las almas de los hombres de todas las razas y de todos los climás"...

En el elogio que hizo de la literatura española, el señor Collier tuvo frases que demuestran la admiración que siente por ella y su profundo conocimiento del tema. De su discurso trancribimos los inspirados fragmentos que van a continuación, y que son una confirmación de lo que afirmamos:

"En el campo de las letras Española es y siempre ha sido soberana... El drama siempre ha florecido en ella, desarrollándose en ocasiones con exuberancia como en el caso de Lope de Vega, de quien se dice que escribió dos mil piezas teatrales. La poesía es en esa tierra forma espontánea de expresión; pero es la novela donde la preeminencia de los españoles es universalmente reconocida. Nunca se escribió novela más grande ni de más constante frescura e interés que "El Ingenioso Hidalgo don Quijote de la Mancha".

El señor Collier ha extendido sus actividades a la publicación de varios libros sobre temas jurídicos y literarios, que constituyen un aporte de importancia a la producción intelectual de su país.

Durante los cinco años de permanencia que lleva en Chile, el señor Collier ha sabido captarse generales simpatías.

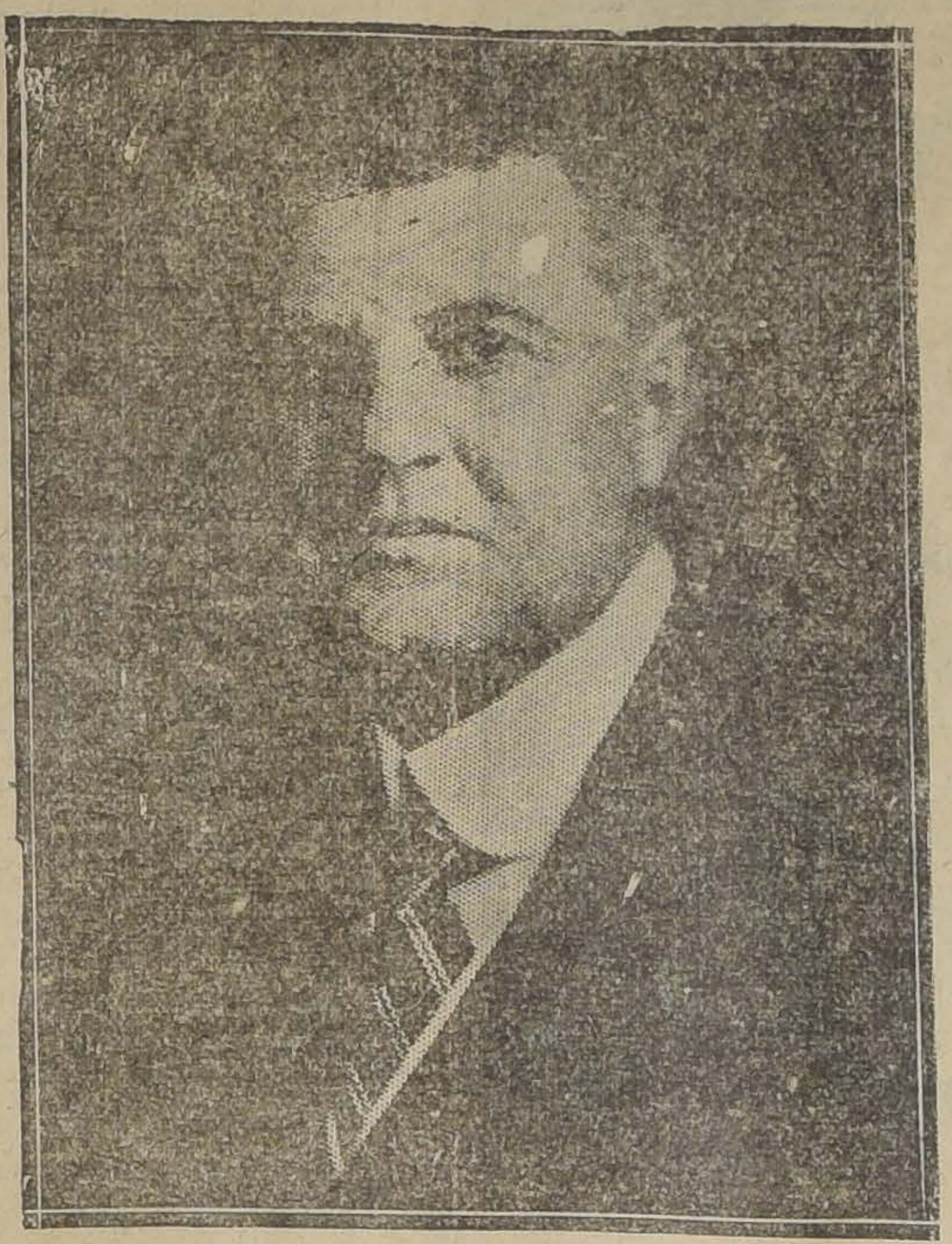

Excmo. Sr. William Miller Collier

Las nuevas tendencias de la arquitectura norteamericana

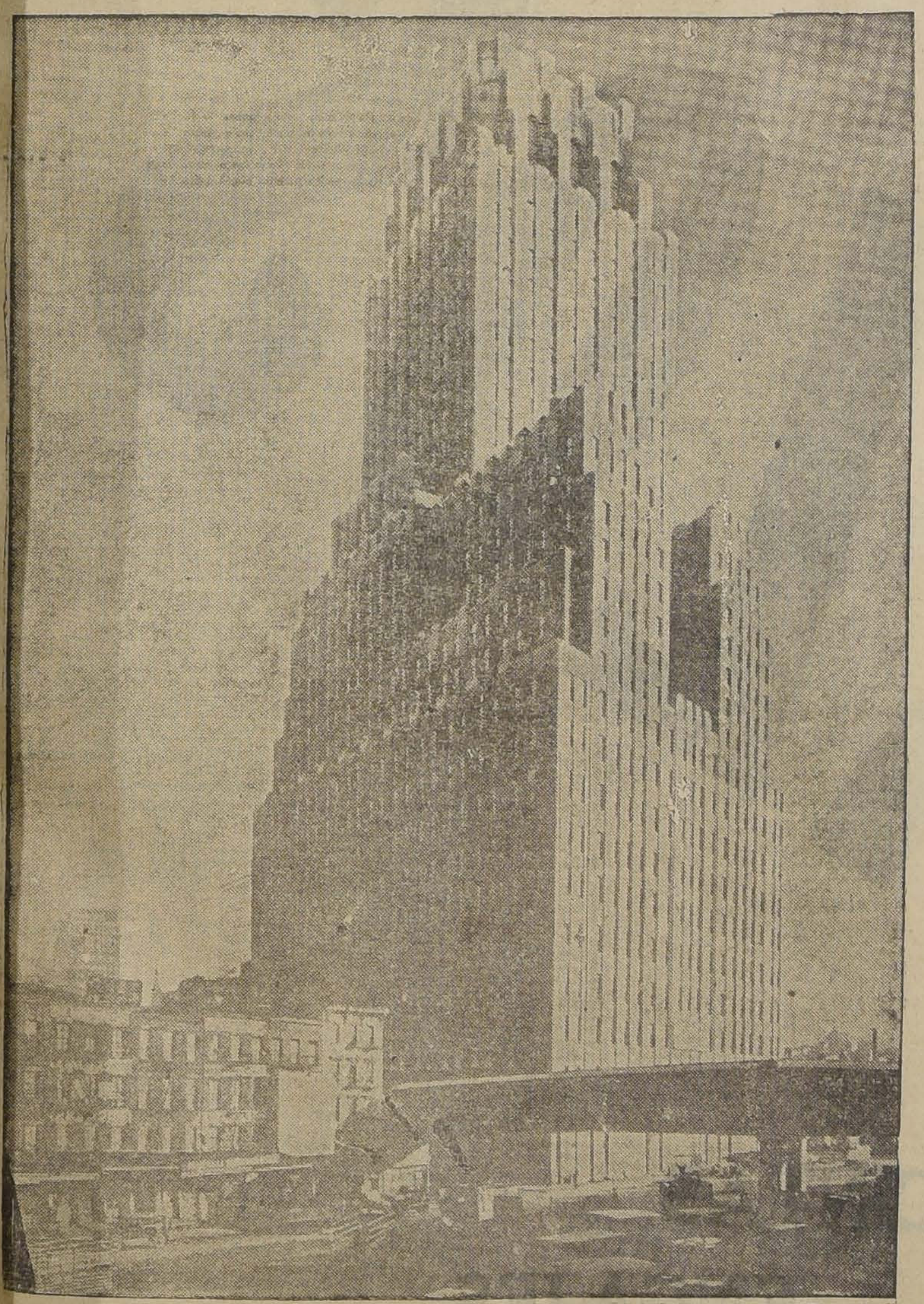

NUESTRA FOTOGRAFIA MUESTRA EL MAS RECIENTE DE LOS RASCACIELOS DE NUEVA YORK, QUE HA SIDO CONSTRUIDO PARA LA CITY'S TELEPHONE EXCHANGE. ESTE EDIFICIO ES UNA MUESTRA TIPICA DE LAS NUEVAS TENDENCIAS DE LA ARQUITECTURA NORTEAMERICANA. EN SU CONSTRUCCION SE HAN EMPLEADO 20,000 TONELADAS DE ACERO. PARA LAS OFICINAS DE TELEFONO SE HAN RESERVADO SEIS PISOS, EN LOS CUALES PUEDEN TRABAJAR 6,000 PERSONAS; LOS DEMAS HAN SIDO DESTINADOS A SER ARRENDADOS. EL ALAMBRE QUE HAY DENTRO DEL EDIFICIO, PUESTO EN UN SOLO HILO, BASTARIA PARA DAR SEIS VUELTAS A LA TIERRA. EL COSTO DE ESTA CONSTRUCCION, INCLUYENDO EL VALOR DEL TERRENO, HA ALCANZADO A LA SUMA DE QUINCE MILLONES DE DOLARES

Siglo y medio de Independencia de los Estados Unidos

Siglo y medio de vida libre completan hoy los Estados Unidos de Norte América. Se conmemora en esta fecha el aniversario de la Declaración hecha por los colonos reunidos en el Congreso de Filadelfia, que en parte decía:

"Cuando en el curso de los acontecimientos humanos necesita un pueblo desatar los lazos políticos que le han unido a otro y tomar entre las naciones de la tierra plaza aparte e igual a lo que le dan derecho las leyes naturales y las leyes del Dios de la Naturaleza, el respeto a la opinión de la Humanidad le obliga a declarar las causas que le obligan a la separación. Juzgamos evidentes por sí mismas estas verdades: todos los hombres han nacido iguales; están dotados por el Creador de ciertos derechos inalienables; entre estos elementos se cuentan la vida, la libertad y el procurarse la dicha. Se han establecido gobiernos entre los hombres para garantizar estos derechos y el poder del gobierno emana del consentimiento de los gobernados. Siempre que una forma de gobierno llega a ser destructora de este fin, el pueblo tiene derecho de cambiarla o de abolirla y de establecer un nuevo gobierno, basándolo en los principios y organizándolo en la forma que juzgue más adecuada para darle seguridad y bienestar.

La prudencia enseña, a la verdad, que no conviene cambiar por pequeñas causas pasajeras los gobiernos establecidos desde largo tiempo y la experiencia muestra, en efecto, que los hombres se hallan dispuestos a tolerar los males insoportables mejor que a hacerse justicia a sí mismos aboliendo las formas a que están acostumbrados. Pero cuando una larga serie de abusos y de usurpaciones, que tienden invariablemente al mismo fin, marca el propósito de someterlos al despotismo absoluto, tienen el deber de rechazar tal gobierno, y de proveer, con nuevas salvaguardias, a su seguridad futura. Tal ha sido la paciencia de estas colonias y tal es hoy la necesidad que les fuerza a cambiar sus antiguos sistemas de gobierno.

La historia del rey actual de Gran Bretaña es la de una serie de injusticias y de usurpaciones repetidas que tenían por fin directo el establecimiento de una tiranía absoluta en estos Estados. Para probarlo sometemos los hechos al mundo imparcial y ya que la metrópoli no ha escuchado la voz de la razón y la consanguinidad, debemos por tanto ceder a la necesidad que impone nuestra separación, y mirarla, con el resto de la Humanidad, como enemigos en la guerra y amigos en la paz. En consecuencia, nosotros, representantes de los Estados Unidos de Norte América, reunidos en Congreso General; tomando por testigo de la rectitud de nuestras intenciones al Juez Supremo del Universo, publicamos y declaramos solemnemente, en nombre y por la autoridad del buen pueblo de nuestras colonias, que las Colonias Unidas son y tienen el derecho de ser Estados libres e independientes, que están desligadas de toda obediencia a la Corona de Gran Bretaña; que todo lazo político entre ellos y Gran Bretaña está y debe estar completamente desatado; que como los Estados libres e independientes, tienen plena autoridad para hacer la guerra, concluir la paz, contraer alianzas, reglamentar el comercio y realizar todos los demás actos o cosas que los Estados independientes tienen derecho a ejecutar; y, poseídos de firme confianza en la protección de la divina Providencia, comprometemos mutuamente para el sostenimiento de esta declaración nuestras vidas, nuestras fortunas y nuestro bien más sagrado: el honor."

Es asombroso el progreso alcanzado por la República del Norte desde 1776 a la fecha. De ello mejor que nada pueden dar fe las cifras que publicamos a continuación, y que presentan algunos de los aspectos de la vida en aquel país:

Población.—

110.668,502 habitantes. La población que pasa de los 15 años de edad se distribuye en la siguiente forma:

	Hombres	Mujeres
Solteros	12.967,565	9.616,902
Casados	21.849,266	21.318,933
Viudos	1.758,308	3.917,635
Divorciados	235,234	273,304

Superficie

3.026,789 millas cuadradas.

Principales ciudades

La población urbana representa el 51.4 por ciento del total, y crece mucho más rápidamente que la población rural. Hay 68 ciudades que tienen más de 100,000 habitantes, y entre ellas solas comprenden a más de la cuarta parte de todos los habitantes de los Estados Unidos.

De entre ellas, Nueva York tiene alrededor de 6.000,000; Chicago y Manhattan alrededor de 3 millones; Brooklyn como dos y medio millones.

Deuda Pública.—

22.349.687,758 dólares.

Moneda en circulación.—

8,603.306,097 dólares, incluyendo en estas sumas la cantidad empozada en arcas del Gobierno como garantía.

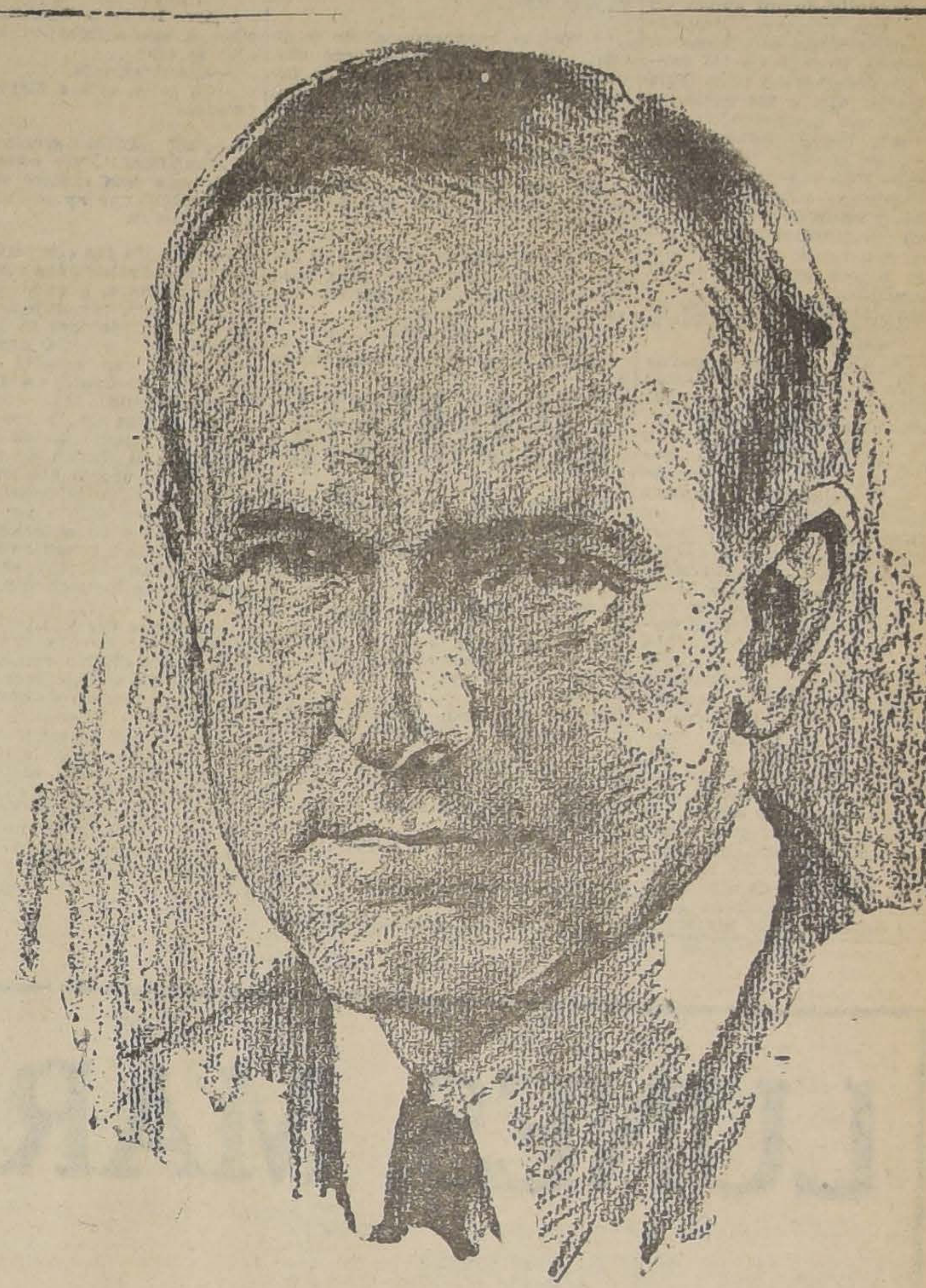

Excmo. Sr. Calvin Coolidge

Bancos.—

Hay 3,241 con un capital total de 21,511.766,000 dólares.

Cajas de Ahorros.—

Hay 1,647 con un total de depósitos que asciende a 7.579 millones 794,000 dólares.

Entradas fiscales.—

El total de las entradas de la Nación, fué de 2,621.745,227.57 dólares.

Instrucción.—

Hay 277,608 escuelas y colegios con una matrícula de 27.728,788 alumnos y 679,274 maestros, de los cuales 96,987 son hombres y 582,287 mujeres.

El valor total de los edificios ocupados en la instrucción asciende a 2,409.719,120 dólares.

	Dólares
Maquinarias.—	
Maquinaria eléctrica	882.989,000
Maquinaria agrícola	163.816,679
Automóviles	1,558.567.000
Otras maquinarias	1,225.059,000

Ferrocarriles.—

Capital invertido en ferrocarriles, 22,291.635,792 dólares.

Extensión de las vías ferroviarias 251,175 millas.

Locomotoras en funcionamiento 66,863.

Millas recorridas por pasajeros 35,812.747,796.

Prensa.—

Según las últimas estadísticas, en Estados Unidos hay 2,398 publicaciones diarias, 14,008 semanales, 487 bi-semanales, 3,156 mensuales y 670 con otros períodos.

Comercio exterior.—

El total de importaciones y exportaciones alcanza a la suma de 7,738.337,077 dólares.

Comercio con Chile.—

Artículos importados de EE. UU	Valor en oro americano
Tablas de pino	299,379
Carbón betuminoso	255,574
Género de algodón sin blanqueado	814,404
Pintado	347,570
Por piezas, teñido	795,626
Hilados, teñido	178,380
Aceite de semilla de algodón	184,114
Lámparas eléctricas incandescentes	46,085
Locomotoras	320,000
Fierro galvanizado y acero laminado	122,882
Películas cinematográficas filmadas	161,815
Productos de petróleo:	
Bencina o gasolina, etc.	197,486
Petróleo crudo	951,458
Aceite lubricante	648,521
Parafina sólida	440,958
Fonógrafos	50,180
Arroz	342,982
Máquinas de coser	120,330
Rieles de acero	184,004
Barras de estaño, etc.	145,478
Alambre:	
Liso o galvanizado	338,930
Con púas	120,476
Total de las importaciones de los EE. UU.	23.464.102

CIGARRILLOS CABECEADOS
ORO
M R
PAPEL MAIZ
CORRIENTES 20 cts
ESPECIALES 40 cts

"ST. LOUIS"
CAJA REGISTRADORA DE BAJO PRECIO
FOLSCH y Cía.
AGUSTINAS 1074. — CASILLA 3757.. TELEFONO INGLES 4485. SANTIAGO
CASAS EN: VALPARAISO. — TEMUCO

En la REGISTRADORA "St. LOUIS", se han eliminado los detalles que han probado no ser prácticos y que dejan de usarse cuando se compra una REGISTRADORA que los tiene.

Sin compromiso de compra demostramos gustosos que la "St. LOUIS" es la REGISTRADORA que debe usted comprar.

NOMBRE...
DIRECCION...
NEGOCIO...
NUMERO DE EMPLEADOS...
SISTEMA EN USO...

Recorte y envíenos este CUPON a AGUSTINAS 1074, Casilla 3757. Santiago.

EL JABON
HIGIENICO
ESPECIAL
ES UN BUEN JABON
4-Jul.

EL CRIADERO DE ARBOLES DE SANTA INES
ruega a los interesados en plantaciones, se sirvan pasarle sus órdenes cuanto antes, a fin de que puedan ser atendidas cumplidamente. Dirigirse a la Administración, Nos, o a la Agencia General, Huérfanos 1157, Casilla 1417, Santiago.
11—8—1 Jd

— EL —
BANCO ANGLO-SUD AMERICANO LTDO.
SANTIAGO
TIENE EL AGRADO DE PONER A DISPOSICION DEL PUBLICO SU
NUEVA SECCION
CAJA DE AHORROS
SE ABRE CUENTAS DESDE $ 10.00
INTERESES: 5 olo ANUAL

El contratiempo de los Pignochon

Cuento por MARCEL LAURENT

Los señores de Pignochon habían hecho insertar en los diarios un anuncio pidiendo un ayuda de cámara y una cocinera. Después del desayuno estaban esperando en el comedor la llegada de los candidatos. El fumaba su pipa. Ella leía el diario. Allá a las cansadas se presentó un matrimonio. El marido tenía buena presencia; la mujer era de aspecto distinguido.

—Somos—dijeron—pobres burgueses a quienes la suerte no ha favorecido, y antes de dedicarnos a buscar un cuartito donde comernos la escasa renta que hemos podido conservar hemos preferido buscar una colocación.

—¿Pero saben ustedes algo de servicio doméstico?—preguntó la señora de Pignochon.

—¡El servicio! — se apresuraron a contestar ambos cónyuges. — Si les dijéramos a ustedes que hemos tenido diez años a nuestro servicio un ayuda de cámara y una cocinera ocho años! ¡Y no les pasábamos ni tanto así! ¡Eramos unos señores muy exigentes! Seremos unos servidores ejemplares.

Cumplieron su palabra, y los señores Pignochon, que los habían admitido con recelo, no tuvieron más que palabras de elogio para aquel matrimonio de servidores modelo. Brillaban los metales, el servicio de mesa era irreprochable, la cocina, excelente. Se había convenido que el ayuda de cámara respondería al nombre de Saturnino, y su mujer, al de Hortensia. Saturnino era tan puntual como Hortensia y Hortensia tan diligente como Saturnino.

Por la noche, terminado su servicio, los Pignochon les habían dado permiso para entrar en el salón, donde se mantenía una conversación muy agradable. Se hablaba de política, de modas, de vida mundana. Hortensia reprochaba a su señora su desdén por la literatura. Saturnino, de opiniones más moderadas que su amo, le decía con vehemencia:

—¡Somos burgueses, al fin y al cabo! ¡Seamos liberales, pero nada más! Por esto si mi ayuda de cámara viniera a pedirme un aumento de salario... ¡Oh! Perdón, señor! Me olvidaba que era yo el ayuda de cámara.

Un día, Saturnino, sonriendo respetuosamente, dijo al señor Pignochon:

—Quería pedirle un favor al señor. ¡Es un gran favor para nosotros! Quisiéramos reunir el Domingo a varios amigos...

—Nada más sencillo.

—Sí; pero tenía que decirle al señor...

—Que les sería desagradable recibir a sus amigos en la cocina. ¿No es eso?

—Efectivamente.

—El salón está a disposición de ustedes.

—¡Oh! ¡Muchas gracias! ¡Cuánta amabilidad! Debo advertirle al señor que mis amigos son gente distinguida, que apreciarán el rasgo del señor.

La reunión fué correctísima. Los invitados, distinguidos matrimonios en su mayoría, admiraron los objetos de arte, tomaron nota de los mejores proveedores de la casa, y anduvieron por la casa de los Pignochon con aquella seguridad de gente habituada a frecuentar la buena sociedad.

Los dueños de la casa, que se habían mezclado a los invitados, abrigaban la ilusión de pasar una hora en su propio domicilio, como si fueran ellos mismos invitados. Pero todo se echó a perder. Una señora, un poco autoritaria, que había pedido un vaso de agua y no se lo habían servido, se dirigió a la señora de Pignochon y secamente le dijo:

—¿Es que voy a tener que pedir el agua por tercera vez? El que haya usted sufrido reveses de fortuna no es motivo para que desatienda el servicio de ese modo tan lamentable.

¡Catastrófico! La señora de Pignochon, asustada, miró a su marido, que también estaba aterrado. El matrimonio modelo había hecho creer a sus amistades que la casa era suya y que los Pignochon eran un matrimonio venido a menos que ellos habían tomado a su servicio.

M. T.

CASA DE RENTA

$ 10,800 renta anual susceptible llegar a 12,000. Casa altos recién refaccionada; ubicada punto central residencial; carros y autobuses en todas direcciones.

EL ZOO a un paso

Bajos: 8 piezas, 2 patios, hall, 2 W. C., cuarto baño, cocina, pieza sirviente, repostero, jardín.

Altos: 8 piezas, 2 halls, baño instalado, 2 excusados, cocina.

Todo flamante

Deuda Caja: $ 40,000.

PRECIO $ 95,000

Tratar: CONSTITUCION 63.

El famoso Club de los Gor

El famoso Club de los Cien Kilos ha celebrado este año su acostumbrado banquete en un restaurant cercano a la puerta de la Villette, en París. Asistieron sesenta de sus setenta socios.

Como se sabe, para pertenecer a ese Club hay que pesar más de cien kilógramos. El más joven de los comensales tiene diez y seis años y pesa 110 kilos. El presidente del Club, M. Sutty, pesa 180.

El banquete fué muy alegre y de muchos platos, bien colmados, que los comensales comieron con gran apetito, no escatimando de paso los vinos y los licores.

Se compuso de varias sopas, diversas clases de pescados, pollos, carnes asadas, cocidas y fritas; huevos, legumbres, frutas, quesos, dulces y helados. Duró más de tres horas y media.

A los postres, el presidente pronunció un discurso, que fué acogido con grandes ovaciones.

Dijo, entre otras cosas, lo siguiente:

"Dicen por ahí que somos unas pobres víctimas de la obesidad, y nada menos cierto. Gozamos de una salud perfecta. Nuestras digestiones son excelentes, y nuestros sueños profundos y tranquilos.

Todos somos buenos, porque si no lo fuéramos estaríamos flacos. Poseemos un carácter amable y condescendiente, y consideramos la vida como un espectáculo pintoresco.

Si todo el mundo estuviera gordo no habría guerras ni crímenes. Para estar gordo, normalmente gordo, como nosotros estamos, hay que vivir cómodamente, sin preocupaciones ni disgustos.

Los flacos, que aparentan desdeñarnos, en realidad, nos envidian. Al ver nuestras caras redondas, nuestras formas opulentas y nuestros colores sanos, piensan que somos felices, y no se equivocan.

No creáis a esos médicos que os dicen que la gordura es una enfermedad grave. Yo, más gordo de todos, a pesar de mis 180 kil ca estoy enfermo, y do permitirme el el autobús o el tra marcha.

Compañeros: la don de las concienc mos gordos y lim zón".

Terminado el ban ñores gordos se ded lar al son de un pla timo, se fueron a foot-ball, donde, di rios equipos, se ra haciendo tantos.

PIERROT
REGIA PRESENTACION
SUPREMA CALIDAD
14 CIGARRILLOS 30 CTVS

Canos

EL ENEOL le t nas del negro al r que d aersultados claros.

Puede usetd te sin miedo de cam del cabello, como das las otras tintu

SALONES DE AP VENTA

PELUQUERIA SAN ANTON Teléfono

Dr. AMENA Clínica Pr

Empleados y Lunes, Miércoles Sábado 2 a 3.

21 DE MAY

LUNES, MARTES, MIERCOLES

LANAS
SEDERIAS
ALGODONES

RETAZOS

CINTAS
ENCAJES
PASAMANERIAS

CASA FRANCESA

AYUDEMOSNOS UNOS A OTROS

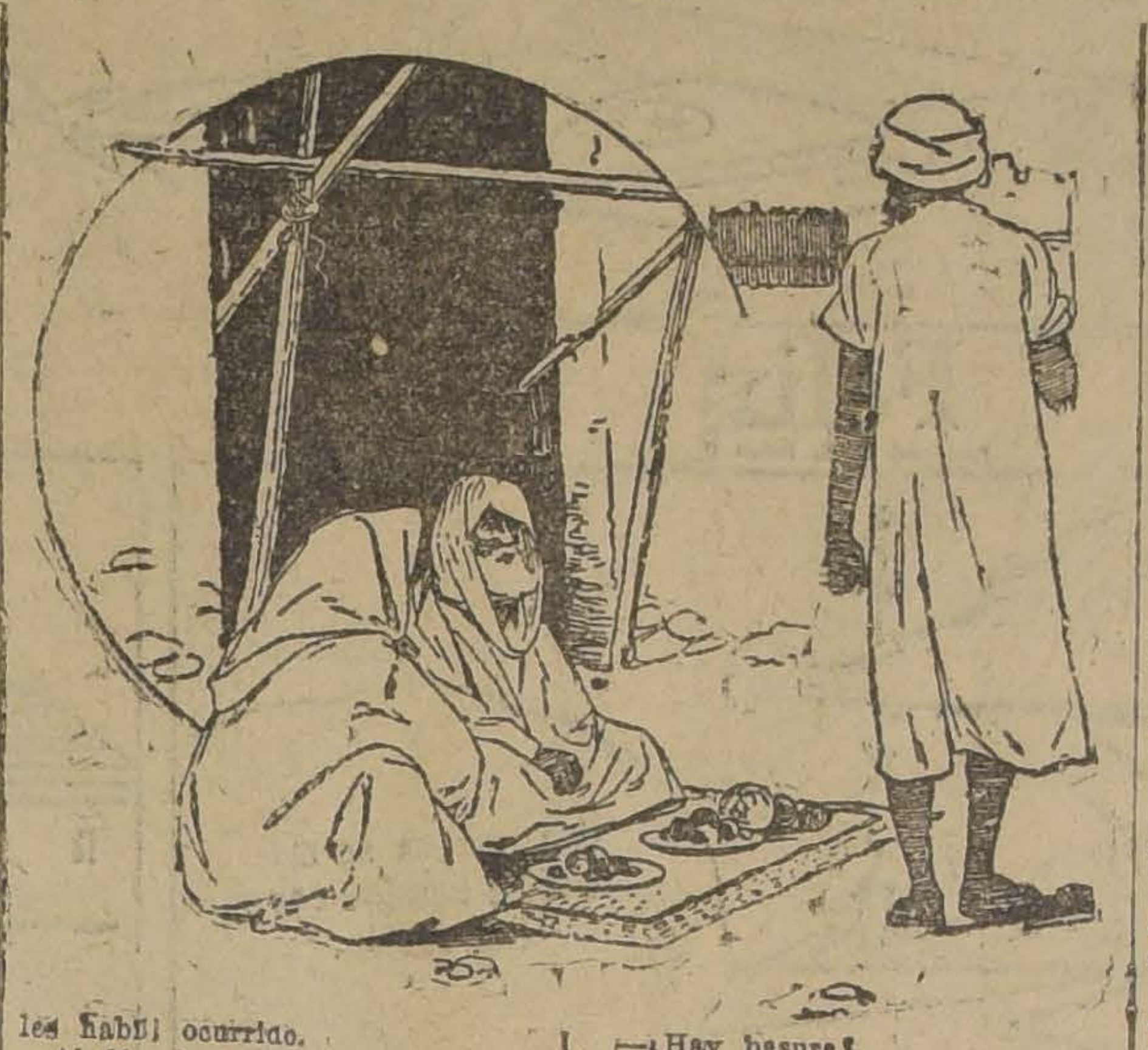

En la ciudad de Tafilete, en Marruecos, había un pobre leñador que apenas ganaba para comer él, su mujer y sus hijos.

Cierto día, impulsado por la desesperación decidió ahorcarse para concluir con tanta miseria.

Iba a poner en práctica su trágico propósito, cuando fué detenido por un hombre de edad y una mujer.

—¿Qué ibas a hacer desdichado?

El leñador explicó lo insostenible de su situación.

Entonces la mujer le dijo:

—Toma esta bolsita. Contiene [illegible] monedas de oro. Con este dinero podrás aliviar un poco la triste situación de tu familia.

El leñador, estupefacto, alargó la mano y recibió la bolsita, dando las gracias atropelladamente.

Una vez que se despidió de sus desconocidos bienhechores, volvió a su casa, comprando por el camino cinco panes, una libra de carne y un cesto de bananas.

Al llegar a su casa, vió a su mujer y a sus hijos, llorando sentados en el umbral.

—¡Alegría! ¡Alegría! — díjoles. Les traigo provisiones. Gracias a Alá hoy se comerá bien en esta casa.

Y depositó en el suelo de la habitación los comestibles que había comprado.

Pero no dijo ni una palabra a su mujer del donativo de la bolsita de monedas.

Los pobres hambrientos comieron ese día hasta saciarse, lo que nunca les había ocurrido.

Al día siguiente el leñador ocultó su dinero bajo los desperdicios acumulados en un rincón del patio, seguro de que nadie iría a buscarlo allí.

Luego salió de su casa y se dirigió a la mezquita donde elevó sus plegarias con tanto mayor fervor cuanto que había sido salvado de la muerte de una manera providencial. Cuando salió de la mezquita se fué a un café para distraerse un momento.

Entretanto su mujer efectuaba las tareas domésticas. Recogió los jergones y alfombritas que se usa para dormir y, según la costumbre árabe, los colocó sobre un caballete en el fondo de la habitación. Pero al hacer esto, de uno de los jergones cayeron dos monedas de cobre.

La mujer las tomó y se dijo:

—Con esto haré llevar la basura que desde hace tantos días se amontona en el patio.

Mientras se hacía esta reflexión oyó gritar al basurero:

—¿Hay basura?

La mujer abrió la puerta y llamó al hombre.

Este comenzó a recoger los desperdicios.

Una vez que hubo terminado, la mujer le alargó las dos monedas de cobre.

El hombre que ya se había percatado del tesoro que ocultaban los desperdicios, las recibió sin regañar.

La mujer del leñador que nada raro había notado, aguardó tranquilamente el regreso de su marido.

En cuanto éste volvió, corrió en busca de su tesoro. Al ver revuelto el monón de desperdicios se alarmó mucho. Regisró los mismos y comprobó, afligido, que habían desaparecido las monedas.

El infeliz profería gritos de desesperación; se arrancaba la barba y lloraba a lágrima viva.

—¿Qué has hecho de las monedas de oro, hija del demonio?— gritaba a su mujer.— ¡Tenía noventa y nueve! ¿Qué se han hecho? ¿Dónde están? ¿Quién se ha permitido remover este montón de basura? Aquí había ocultado mi tesoro.

—¿Qué tesoro?—dijo la mujer.— ¿Estás loco?

—¡Mis monedas de oro! ¡Mis noventa y nueve monedas de oro!

—No sé lo que quieres decir... Sólo he hallado en un jergón dos monedas de cobre. Se me ocurrió pagar con ellas a un barrendero para que se llevara la basura...

—¡Miserable! ¡El me ha robado! Pero, ¿por qué se te ocurrió hacer retirar hoy la basura? ¿No podías esperar?

—Y tú, ¿no podías advertirme? ¿Dónde se ha visto un marido que oculta a su mujer que ha recibido un tesoro?

—Eres una charlatana y lo habrías dicho a todo el mundo.

—Habría sido más hábil que tú conservar el tesoro. Por otra parte, si lo encontraste, no te pertenecía y en este caso, merecías perderlo...

Durante todo el resto del día el hombre permaneció sumido en la mayor aflixión.

A la mañana siguiente desmoralizado, salió de su casa bien resuelto esta vez a ahorcarse.

Pero apenas había traspuesto la puerta de la ciudad, una voz le detuvo diciéndole:

—Buen hombre, ¿por qué esa expresión tan preocupada? ¿Cuál es la causa de tu pena?

El leñador volvió la cabeza y reconoció al hombre y la mujer que le habían socorrido la otra vez.

No se atrevió a confesarles su desgracia y se dispuso a proseguir su camino.

La mujer le llamó y sin pedirle explicaciones le ofreció una bolsita, diciéndole:

—Toma estas doscientas monedas de oro y recobra tu alegría.

Después de haber besado efusivamente la mano de su benefactora el leñador regresó a su casa.

La desgracia anterior le había enseñado a ser prudente. No quiso separarse de su dinero. Y juzgó que podía darle mejor empleo que el de ocultarlo bajo un montón de basura.

Comenzó, pues, por comprar seis medidas de trigo, un cántaro de aceite, un odre de manteca y algunas jarras de miel. Con esas provisiones él y su familia vivirían un mes. El resto del dinero fué invertido en comprar los árboles de un bosquecillo, que explotó por su propia cuenta.

Con tanto ardor trabajó que pronto se convirtió en un rico propietario de la región.

Entretanto preocupaba a los esposos el origen de esos socorros que tan oportunamente les había ayudado.

—Con tal de que no vengan a pedirnos que devolvamos el dinero...—decía a veces la mujer.

—No lo he pedido—respondía el leñador.—Me lo han ofrecido; por consiguiente, si me lo reclamaran no tendría por qué devolverlo.

Una noche, la familia se hallaba reunida alrededor de la alfombrita en que se servía la cena, cuando oyeron llamar a la puerta. Uno de los niños fué a abrir. Entraron un hombre y una mujer. El leñador reconoció a sus bienhechores.

—¡Alá te proteja!—dijo el hombre.—Veo con placer que la prosperidad reina en tu casa.

—Tanto como eso no—se apresuró a decir la mujer.

—Silencio, mujer—dijo el leñador, y volviéndose hacia los visitantes los invitó con un gesto a sentarse y preguntó:

—¿Qué desean?

—¿Eres feliz?—intervino el hombre.

—Ya no pareces tan desesperado...—agregó la mujer.

—Soy feliz—repuso el leñador, gracias a ustedes. Hace algún tiempo pensaba de dónde pudo venir ese socorro que nos libró de la miseria y decíame que no devolvería ese dinero al que debemos nuestro bienestar. Pero blasfemaba; estoy dispuesto a devolverles ese oro que vienen a reclamarme.

—Te equivocas—dijo el hombre.—No pretendemos recuperar las limosnas que ofrecemos; pero puesto que ya no te encuentras en la indigencia, ¿no crees que debes cumplir con un deber? Oye una historia: un día me vi tan desesperado como tú te viste y resolví abandonar la vida. Fuí socorrido y juré hacer a un desconocido lo que un desconocido había hecho por mí.

En cambio de la gratitud que me debes te pido sólo una promesa: "Oblígate a hacer por un prójimo desafortunado lo que hice contigo e hicieron conmigo.

—Te lo prometo, repuso, conmovido el leñador. Cumpliremos con nuestro deber. Alá lo ha dicho: Ayudaos los unos a los otros.

LOS NIÑOS

por SOMBRA

Los niños son la irradiación del hogar; los niños son la aurora, la brisa, la luz y la Primavera impregnada de perfume; los niños son blancas y diáfanas nubes caídas del cielo, son ángeles que alegran la tierra; sus sonrisas candorosas son el himno de la inocencia.

Esas criaturas adorables son la alegría, la dulce tranquilidad y las sublimes esperanzas de la familia; ellos son las promesas del futuro; ellos, con sus alegrías, con sus almitas ingenuas son la dicha inefable del hogar.

Los niños son el consuelo mitigador de nuestras penas, de nuestras desdichas. Y, sin embargo, hay quienes miran con indiferencia a esos seres que llamamos niños, sin pensar que, como dijo un gran filósofo:

"Los más pequeños fragmentos de opinión sembrados en el espíritu de los niños en la vida privada, se abren poco más tarde en el mundo y se convierten en opinión pública, porque las naciones se forman del ambiente en que se crían los niños". Y, sin embargo, no se preocupan muchas veces de su educación, robándoles los sentimientos, la inocencia y la dulce poesía de los bellos pensamientos.

. . . .

¿Y ustedes, mis queridos lectorcitos, se sentirán conformes del elogio que yo les dedico? Se enorgullecerán, sin pensar que ustedes son los llamados a inspirar esos nobles afectos, siendo muy buenos; pero muy buenos y estudiando, con entusiasmo para así corresponder a los esfuerzos de sus padres, sin olvidar jamás que el santuario donde se les quiere, se les enseña y se les forma hombres de bien y útiles, en el hogar y en las aulas.

LA MEJOR BAILARINA INFANTIL

LA NIÑITA MARIA MAC-DONALD, DE BOSTON, ESTADOS UNIDOS, QUE A LA EDAD DE CINCO AÑOS YA HA GANADO UN ANILLO DE BRILLANTES Y CATORCE MEDALLAS DE ORO POR SUS DANZAS ESCOCESAS; EN MUCHOS DE LOS CONCURSOS TOMAN PARTE CHICAS DE MAS EDAD, SIENDO CONSIDERADA LA MEJOR BAILARINA INFANTIL

La salud y el régimen alimenticio

1. Empiece y termine el día bebiendo un vaso de agua, y beba, al menos, cuatro durante el día.
2. Tome un buen desayuno cada día.
3. Coma siempre despacio, a la misma hora, y mastique bien.
4. Tome, por lo menos, dos copas de leche todos los días.
5. Coma algún cereal diariamente; los cereales cocinados son los mejores.
6. Coma, por lo menos, una verdura diariamente, además de las papas, y más vegetales si es posible.
7. Coma diariamente alguna fruta fresca, seca o en compota. Compre fruta en vez de dulces.
8. Coma pan y manteca con cada comida; el pan completo moreno es el mejor.
9. Si es posible, coma todos los días un huevo y no olvide que la carne no es indispensable diariamente.
10. No coma dulces entre las comidas; coma dulces y otras golosinas solamente al final de una comida.
11. No beba mucho té o café; no hacen ningún bien.
12. No coma ni toque alimento alguno sin lavarse previamente las manos.
13. No coma fruta sin antes lavarla.
14. No coma con una cuchara o tenedor que haya sido usada por otra persona sin antes lavarlos.
15. No beba en una copa o taza que haya usado otra persona sin antes lavarlas.
16. No coma en el mismo plato o fuente con otra persona.

DIBUJOS
Propaganda Comercial
Edmundo Villalón D'A.
Casilla 3724.— Santiago

FABRICA DE ALHAJAS
A. MOLINA é HIJO
AGUSTINAS 884-805
11-Jul.

Palabras de Jorge Washington

No seáis insinuante, sino atento y cordial; el primero en saludar, el más dispuesto a escuchar y responder; y no os mostréis ensimismado cuando sea tiempo de conversar. No imitéis al pavo real, remirándoos por todas partes para ver si estáis bien ataviado y si el traje y el calzado os caen bien. Pensad antes de hablar; no pronunciéis de manera imperfecta ni precipitéis demasiado las palabras, sino enunciadlas distinta y correctamente. No os comprometáis a hacer algo imposible de realizar; cuidad más bien de cumplir siempre vuestras promesas

No profiráis reproches contra nadie, ni maldiciones o denuestos.

Que vuestro continente sea placentero, pero impregnado de cierta gravedad cuando se trate de asuntos serios. No os burléis ni hagáis mofa de cosas importantes; no lancéis chistes hirientes; y cuando digáis algo ingenioso, absteneos de celebrarlo el primero. Asociaos con personas de valer, si estimáis vuestra reputación, porque es preferible estar solo a encontrarse en mala compañía.

ELOGIO

(Para el más grande de nuestros campeones, Estanislao Loaiza Aguilar, "El Tani")

Gallardo portador del puñetazo
que llevas en tus venas sangre altiva
como lleva tu patria sensitiva
el deseo supremo de un abrazo,

Cada triunfo que suena a nuestro paso
es la visión serena y expresiva
que nos señala con su furia viva
el enorme poder de tu mazazo.

Bajo la faz del mundo que te admira
irás al campeonato muy sereno
a luchar por tu estrella solitaria.

Y mientras que las notas de mi lira
bendiciendo tu sangre de chileno
romperá en cada triunfo una plegaria.

ABEL ROJAS DIAZ.

AMIGUITOS DE "LA NACION"

RAULITO VASQUEZ F.

GRAN FABRICA
DE MUEBLES
LA
Industrial
San DIEGO
560
TELEFONO 52
MATADERO

Prop LA NACION
GRAVEZ

Grandiosa
Realización
POR Balance Semestral en sus depósitos de:
MUEBLERIA
BERLIN
BANDERA 125

CASA COHEN
Delicias esq. A. Prat

Pasamos a enumerar una parte de nuestra colosal realización que hará época en los anales de la fabricación de muebles, pues nuestros precios y calidad no encontrarán jamás competidor en la industria nacional.

DORMITORIOS

DORMITORIO de tres cuerpos, en erable, con marquetería (modelo de la Exposición de Louvre), $ 5,000, $ 4,500 y ...	$ 4,000.00
DORMITORIO de tres cuerpos, en roble, con marquetería, modelo 1926, $ 4,500, $ 4,000 y ...	$ 3,500.00
DORMITORIO de tres cuerpos, en lingue, con marquetería y aplicaciones de bronce, modelo 1926, $ 3,000, $ 2,500 y ...	$ 2,000.00
DORMITORIO de dos cuerpos, en roble, con marquetería y aplicaciones de bronce, modelo Luis XVI, desde $ 2,500, $ 2,300 y ...	$ 2,000.00
DORMITORIO de dos cuerpos, en erable, con marquetería y aplicaciones de bronce, modelo Luis XVI de forma	$ 1,300.00
DORMITORIO de dos cuerpos en lingue, con aplicaciones de bronce, modelo Luis XVI de forma ...	$ 1,200.00
DORMITORIO de dos cuerpos, en lingue, fileteados y con aplicaciones de bronce, modelo Luis XVI, recto ...	$ 1,200.00
DORMITORIO de dos cuerpos, en lingue, con aplicaciones de bronce ...	$ 1,150.00
DORMITORIO de un cuerpo, en lingue, fileteados y con aplicaciones de bronce, distintos modelos ...	$ 950.00
DORMITORIO de un cuerpo, en lingue, con aplicaciones de bronce, distintos modelos, $ 900, $ 850 y ...	$ 800.00

COMEDORES

JUEGO DE COMEDOR estilo Imperio, en erable, gris, con marquetería y aplicaciones de bronce, compuesto de una mesa de corredera y una doce de sillas, $ 4,000 y	$ 3,500.00
JUEGO COMEDOR estilo Imperio, en roble americano, con marquetería y aplicaciones de bronce; una mesa corredera y una docena de sillas, $ 3,500 y ...	$ 3,000.00
COMEDOR estilo Imperio, en lingue, con marquetería y aplicaciones de bronce, mesa y sillas, $ 2,500 y ...	$ 2,000.00
COMEDORES coloniales en lingue, modelo Marcó del Pont, con mesa y sillas, desde $ 3,000, $ 2,500 y ...	$ 2,000.00
COMEDORES en lingue con marquetería, distintos modelos, completos, con mesa y sillas, desde $ 1,800, $ 1,500 y	$ 1,200.00
COMEDORES en lingue, con aplicaciones de bronce y con cristal o mármol, completo con mesa y sillas, desde $ 1,500, $ 1,200 y ...	$ 1,000.00

ESCRITORIOS

ESCRITORIO ministro con cortina, en lingue, estilo americano, cubierta movible, desde $ 450 y ...	$ 400.00
ESCRITORIO medio ministro, con cortina, estilo americano, desde $ 250 y ...	$ 225.00
ESCRITORIO ministro, plano, en lingue, distintos modelos, desde $ 250, $ 225 y ...	$ 200.00
ESCRITORIO medio ministro, plano, en lingue, desde $ 180, $ 150 y ...	$ 125.00
MESONES de 1.80 m., 1.60 m. y 1.40 m., $ 200, $ 160 y	$ 140.00
MESA DE MAQUINA, con cortina, $ 120 y ...	$ 110.00
MESA MAQUINA en roble americano, $ 120, $ 100 y ...	$ 90.00
MESA MAQUINA en lingue, $ 80, $ 70 y ...	$ 60.00
ARCHIVADORES de tres cuerpos, en roble americano, desde $ 1,000, $ 800 y ...	$ 650.00
ARCHIVADORES dos cuerpos, en roble americano, desde $ 650 y ...	$ 600.00
ARCHIVADORES dos cuerpos, en lingue, $ 550 y ...	$ 450.00
ARCHIVADORES de un cuerpo, en lingue, $ 150, $ 140 y	$ 130.00
ESTANTES para libros, en distintos modelos, $ 180, $ 160 y ...	$ 140.00
SILLONES giratorios con tapiz en el respaldo y asiento, distintos modelos, $ 160 y ...	$ 150.00
SILLONES giratorios, en lingue, con tapiz en el asiento y tornillo importado, $ 140 y ...	$ 130.00
PISOS para oficinas, con tapiz en el asiento y tornillo, desde $ 100 y ...	$ 90.00
PISOS para oficinas, enjuncados y con tornillo, $ 80 y ...	$ 70.00
PISOS con asiento y tornillo de madera, $ 60 y ...	$ 50.00
JUEGO Chesterfield, en cuero capitoneado y con correas, desde $ 1,200, $ 1,000 y ...	$ 900.00
AMOBLADOS para oficinas, estilos americanos, desde $ 550, $ 450 y ...	$ 400.00

SALONES Y HALLS

SALON LUIS XVI, de medallón, tamaño grande, dorado a fuego, desde $ 1,800 y ...	$ 1,600.00
SALON dorado a fuego, Luis XVI, chico, de medallón, $ 1,600 y ...	$ 1,450.00
SALON dorado a fuego, estilo Princesa Olga, $ 1,400 y ...	$ 1,200.00
SALON dorado a fuego, estilo Prince of Wales, $ 1,200 y	$ 1,000.00
AMOBLADO estilo Bergere, $ 1,000 y ...	$ 900.00

ESTA GRAN LIQUIDACION DURARA TODO EL MES DE JULIO, ESTA ES su única oportunidad para amoblar su casa, oficina, etc., con ricos muebles y al más bajo precio.

DAVID COHEN — FABRICANTE e IMPORTADOR

NOTA:—Todo pedido de provincia se dará embalado y puesto en Estación.

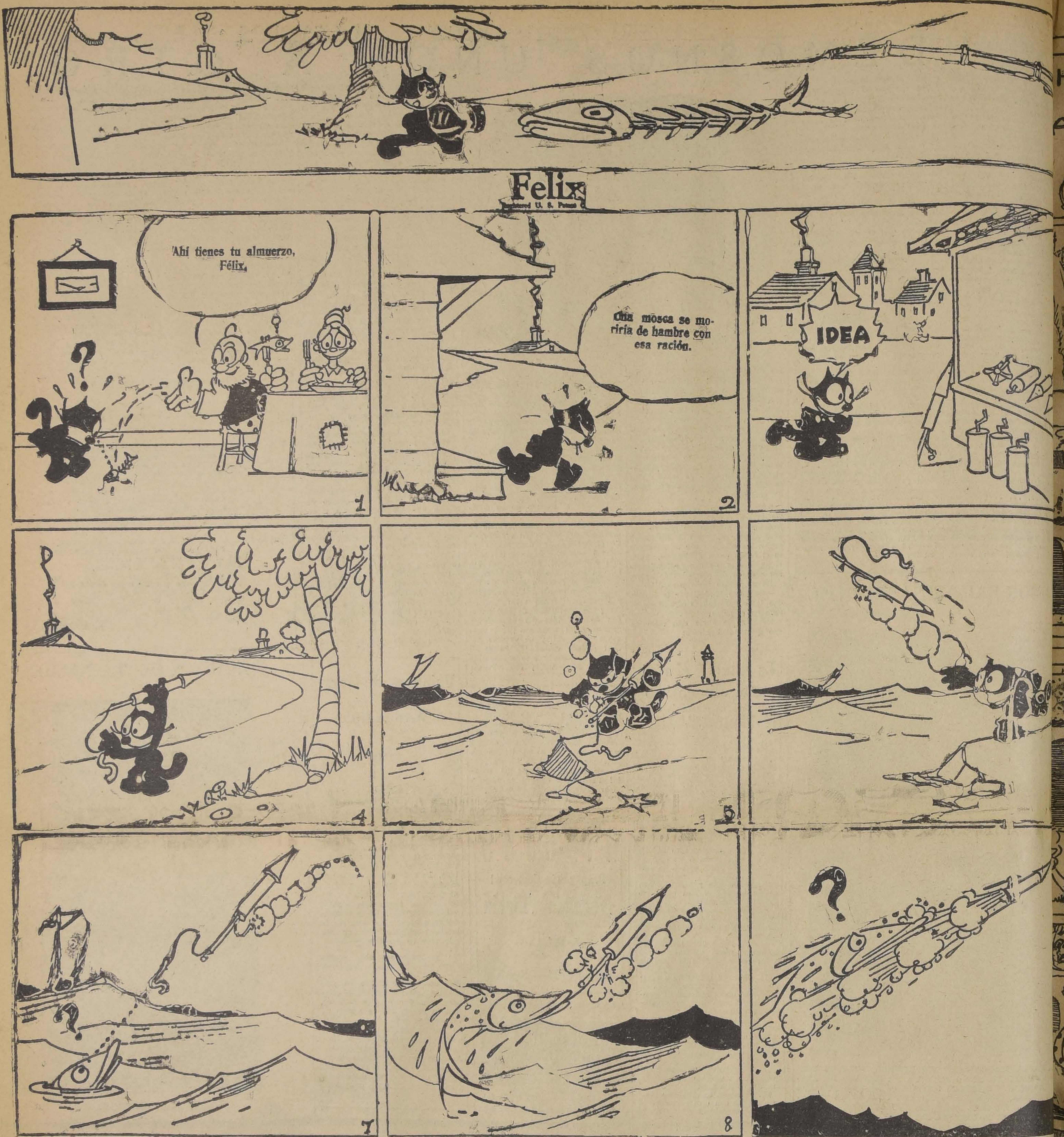
Felix
Registered U. S. Patent
Ahí tienes tu almuerzo, Félix.
1
Una mosca se moriría de hambre con esa ración.
2
IDEA
4
5
7
8
10
¡Hasta el gato rechazó ese pescado microscópico.
¿Querías acaso una ballena?
5-30
11
¡Esto sí que
almuerzo!
PAT SULLIVAN

LAS CANAS
DESAPARECEN PARA SIEMPRE USANDO
Benguria
Se atiende en Moneda 875, de 9 A. M. a 7 P. M.
TELEFONO 382 — CASILLA 2426
A Base Vegetal.—Decoc. de Cusi Cusi. Decoc. de Hasnu huichin.

MUEBLES
DE COMEDOR, DORMITORIO, ESCRITORIO
A precios sumamente bajos con grandes facilidades en el pago, vende
La San Antonio
MONEDA 952
FRENTE CASA MUZARD

PIELES MODELOS NUEV
RECIBIO LA
PELETERIA **BLANCO ENCALADA**
PRECIOS DE QUEMAZON
VENTAS CON GRAN
FACILIDADES
DELICIAS ESQUINA DIECIO

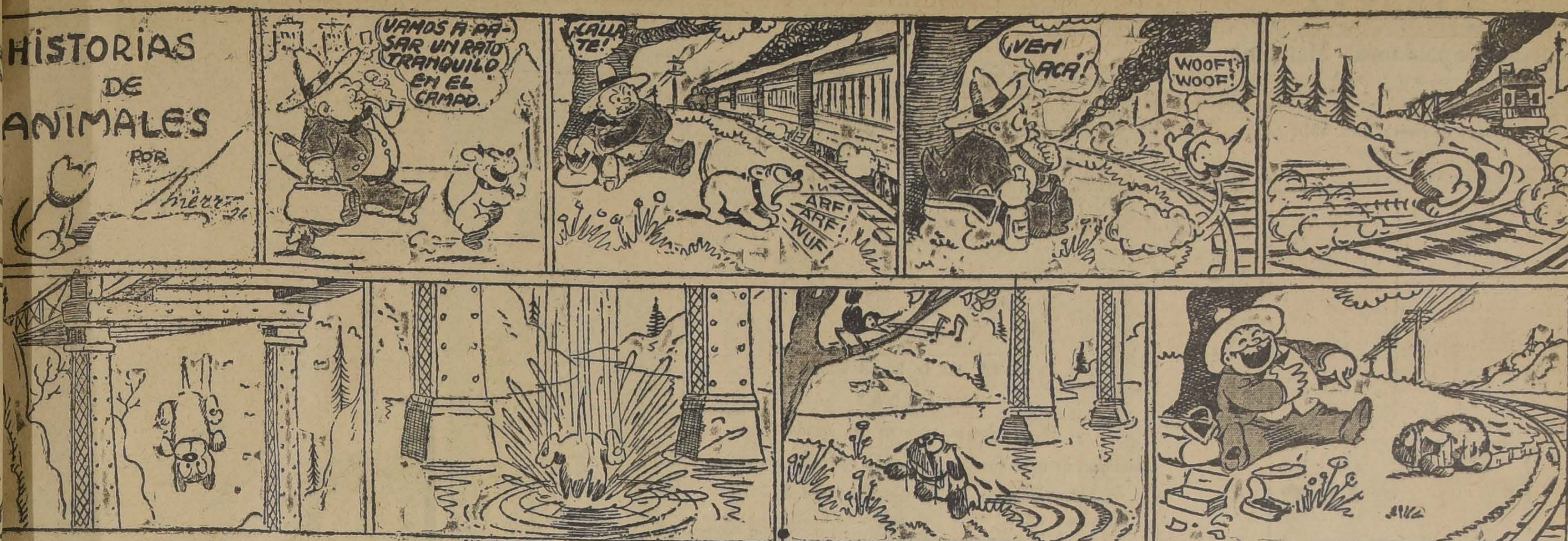
HISTORIAS DE ANIMALES POR Knerr 26
VAMOS A PASAR UN RATO TRANQUILO EN EL CAMPO.
¡CALLATE!
ARF! ARF! WUF!
¡VEN ACÁ!
WOOF! WOOF!

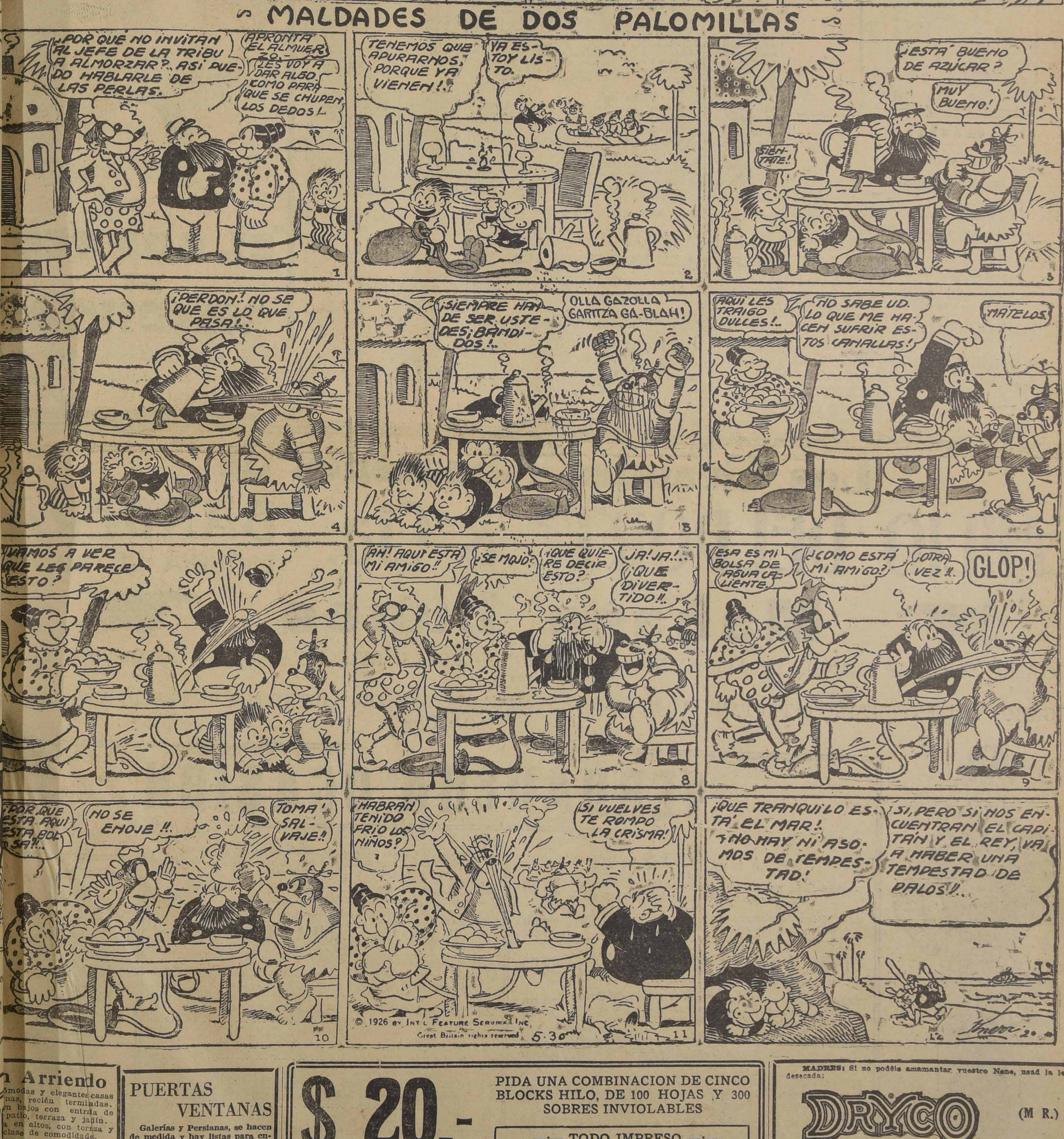
MALDADES DE DOS PALOMILLAS
¿POR QUE NO INVITAN AL JEFE DE LA TRIBU A ALMORZAR?. ASI PUEDO HABLARLE DE LAS PERLAS.
APRONTA EL ALMUERZO.
¡LES VOY A DAR ALGO, COMO PARA QUE SE CHUPEN LOS DEDOS!
1
TENEMOS QUE APURARNOS, PORQUE YA VIENEN!.
YA ESTOY LISTO.
2
¿ESTÁ BUENO DE AZÚCAR?
MUY BUENO!
SIENTATE!
3
¡PERDON! NO SE QUE ES LO QUE PASA!..
4
¡SIEMPRE HAN DE SER USTEDES; BANDIDOS!..
OLLA GAZOLLA GARITZA GA-BLAH!
5
AQUI LES TRAIGO DULCES!..
NO SABE UD. LO QUE ME HACEN SUFRIR ESTOS CANALLAS!
MÁTELOS.
6
VAMOS A VER QUE LES PARECE ESTO?
7
AH! AQUI ESTA MI AMIGO!!
¡SE MOJO!
¿QUE QUIERE DECIR ESTO?
JA! JA!.. ¡QUE DIVERTIDO!!.
8
ESA ES MI BOLSA DE AGUA CALIENTE.
¿COMO ESTÁ MI AMIGO?
¡OTRA VEZ!!.
GLOP!
9
¿POR QUE ESTA AQUI ESTA BOLSA?!..
NO SE ENOJE !!.
TOMA! SALVAJE!!
10
¡HABRAN TENIDO FRIO LOS NIÑOS?
SI VUELVES TE ROMPO LA CRISMA!
© 1926 BY INT'L FEATURE SERVICE INC. Great Britain rights reserved 5-30
11
¡QUE TRANQUILO ESTÁ EL MAR!. ¡NO HAY NI ASOMOS DE TEMPESTAD!
SI, PERO SI NOS ENCUENTRAN EL CAPITÁN Y EL REY, VA A HABER UNA TEMPESTAD DE PALOS!!..
12
Knerr 20

n Arriendo
ómodas y elegantes casas
nas, recién terminadas.
n bajos con entrada de
patio, terraza y jadín.
a en altos, con terraza y
clase de comodidade.
meneas en halls y ome-

las: a toda hora, Crre-
77.
tar con su dueño, d 12
3 P. M., en Compañía
o en
SAN DIEGO 204

PUERTAS
VENTANAS
Galerías y Persianas, se hacen de medida y hay listas para entrega inmediata. Ofrece la
Barraca y Fábrica
"La República"
Domeyko 2354—Tel. 182 Parque
DESPACHO A PROVINCIAS

$ 20.-
PIDA UNA COMBINACION DE CINCO BLOCKS HILO, DE 100 HOJAS Y 300 SOBRES INVIOLABLES
—:— TODO IMPRESO —:—
LATHROP Hnos. --Huérfanos 1055

MADRES: Si no podéis amamantar vuestro Nene, usad la leche desecada:
DRYCO (M R.)
ES EL UNICO alimento similar a la leche materna.
Recomendado por las eminencias médicas mundiales.
En venta en todas las boticas del país, al precio de $ 7.50 el tarro, de Valparaíso al Sur; y $ 8 de Coquimbo al Norte.
Base: leche desecada.
Distribuidores: MORRISON & Co.—Santiago y Valparaíso.

AJEDREZ

Partida Capablanca - Marshall

Hermosa partida de estos dos maestros del ajedrez que constituye para nuestros aficionados todo un libro de aprendixaje en el arte de las brillantes combinaciones y de las invulnerables defensas.

Torneo de Nueva York. 1918
Ruy López

BLANCAS	Sr. CAPABLANCA	NEGRAS	Sr. MARSHALL
1 P 4 R	20 R 2 R	1 P 4 R	20 A x T (i)
2 C 3 A R	21 A 2 D	2 C 3 A D	21 A 5 T
3 A 5 C	22 D 3 T	3 P 3 T D	22 T D 1 R (l)
4 A 4 T	23 R 3 D	4 C 3 A	23 D 8 A
5 O O	24 R 2 A	5 A 2 R	24 A 7 A
6 T 1 R	25 D 3 A	6 P 4 C D	25 D 8 C R
7 A 3 C	26 A 6 D	7 O O (a)	26 P 4 A D
8 P 3 A (b)	27 P x P	8 P 4 D	27 A x T
9 P x P	28 P 4 C	9 C x P	28 A 3 D
10 C x P	29 P 4 T	10 C x C	29 P 4 T D (j)
11 T x C	30 P x P C	11 C 3 A (c)	30 P x P C
12 T 1 R	31 T 6 T	12 A 3 D	31 P x P A
13 P 3 T R	32 C x P	13 C 5 C	32 A 5 C
14 D 3 A (d)	33 P 6 C	14 D 5 T	33 A x C
15 P 4 D (e)	34 A A	15 C x P! (f)	34 P 3 T
16 T 2 R ! (g)	35 P 7 C	16 A 5C R (h)	35 T 6 R
17 P x A	36 A x P A	17 A 7 T	36 T x A
18 R 1 A	32 P 8 C (D)	18 A 6 C	37 R 2 T
19 T x C	38 T x P T (k)	19 D 8 T	38 Se rinden.

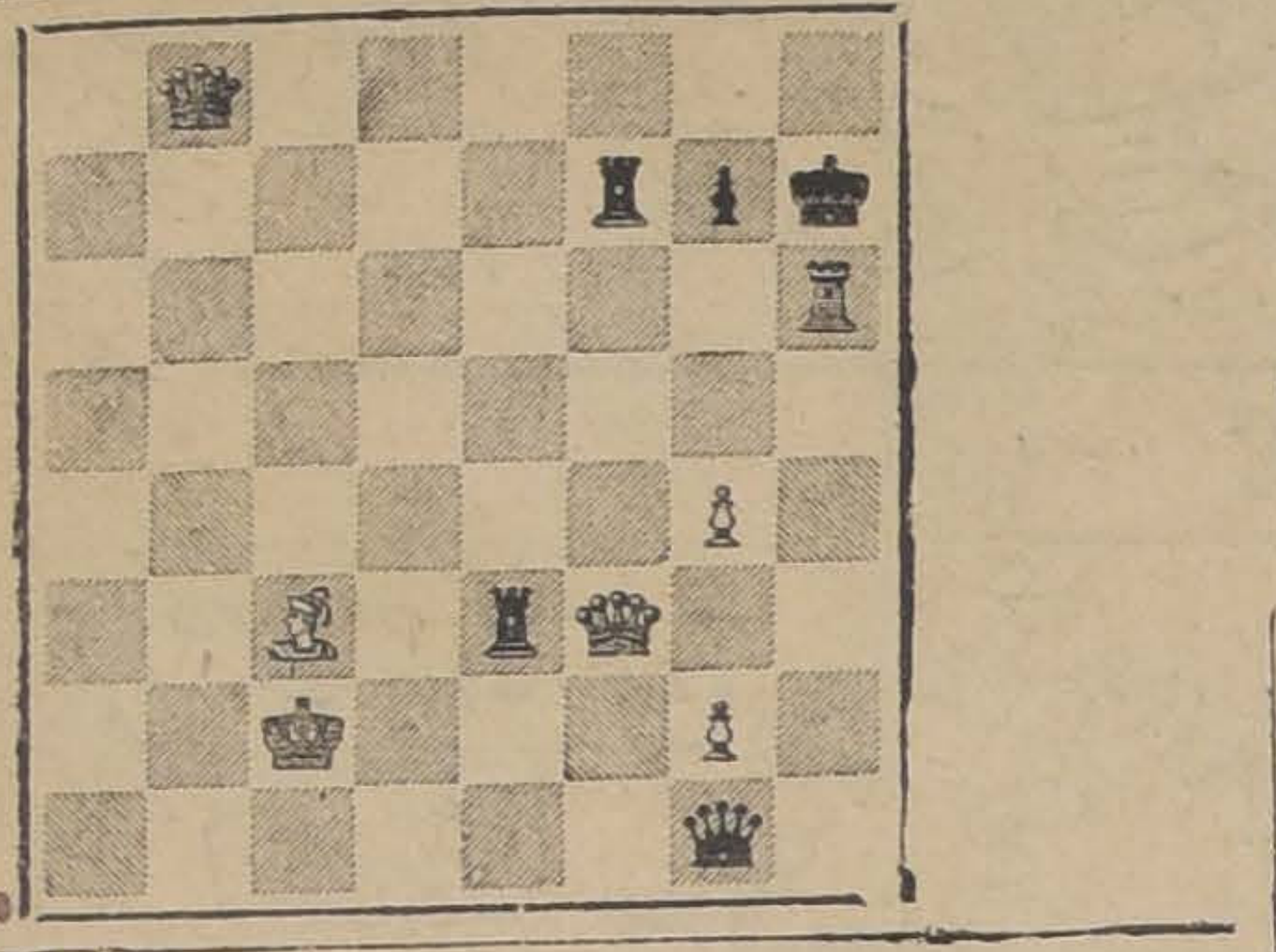

BLANCAS

NEGRAS ABANDONAN

Análisis y comentarios

(a) En los análisis del Ruy López es curioso no encontrar esta jugada. P 3 D, o P 4 C D son las corrientes.

(b) 8 P 4 D mala a causa de C x P D, 9 C x C - P x C, sin blancas poder tomar D x P por la amenaza de negras P 4 A D 1 ganando una pieza.

(c) Genialidad característica en el brillante juego de Marshall. El sacrificio del peón le da la perspectiva de un fuerte ataque que la sangre fría y recursos de Capablanca solo pueden salvar.

(d) Esta jugada defensiva es la clave del triunfo de Capablanca. No tanto por atacar la T D, sino por la enérgica presión que ejerce sobre el (P 4 R-) (P A R negro)

(e) Es necesario hacer notar que en las 4 últimas jugadas el campeón mundial hubo de emplearse a fondo en el estudio de las complicadísimas variantes, habiéndolo obligado Marshall a emplear la hora completa en estas primeras quince jugadas.

(f) Admirable trampa. Si 16-D x C.—A 7 T!—17—R 1 A |—| A 6 C! sin poder hacer D x P.

(g) Sin duda la jugada más difícil del juego y la que escapó a la sagacidad de Marshall, pues ya su emboscada no tiene éxito, siéndole fácil a Capablanca encontrar contestación a todos los ataques.

(h) Si 16... C x P T—; 17 P x C,—A x P T; 18 T 4 R gana.

(i) Muy natural es el espíritu de Marshall de ceder a la tentación de seguir con su ataque. Más interesante por la diversidad de complicaciones; negras 2 O—D x A, 21 T D 1 R; 22 P 4 A, etc.

(j) Las negras están perdidas. Las jugadas de las blancas van por delante de los deseos de Marshall.

(k) Una brillante partida de Capablanca, donde pone de relieve toda su maestría contra uno de los maestros modernos caracterizado por su gran sagacidad en el arte de las combinaciones.

LA ESCALERA N.° 8

NEGRAS

TD CD AD D R AR CR TR

T 8 T D
T 8 C R
A 8 A R
C 8 T R
A 7 C D
P 5 T D
C 5 A D
P 5 R
D 4 R
R I D
10 piezas

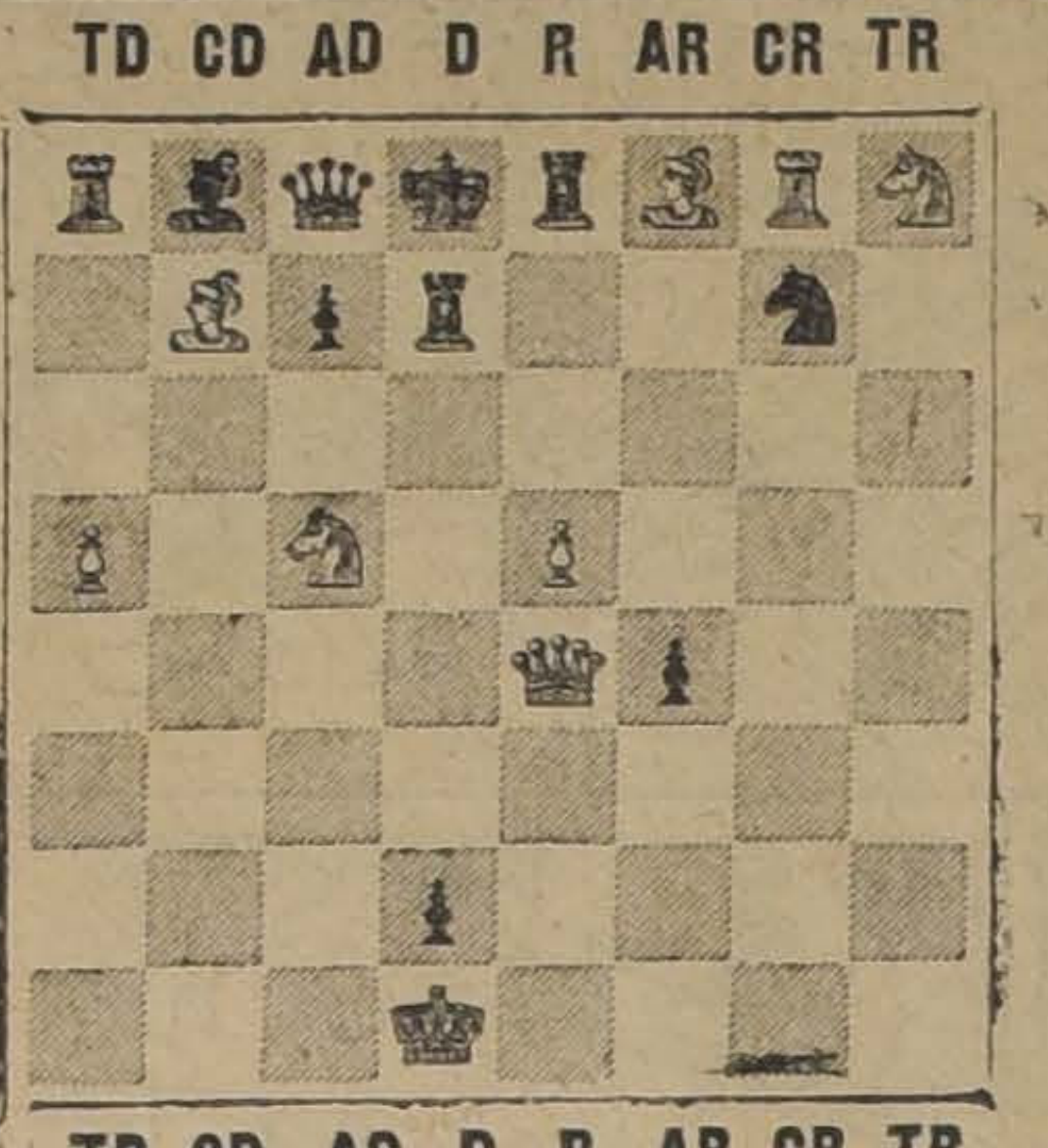

Negras

A I C D
D I A D
R I D
T I R
P 2 A D
T 2 D
C 2 C R
P 5 A R
P 7 D

9 piezas

TD CD AD D R AR CR TR

BLANCAS

Blancas juegan mate en tres jugadas

Soluciones hasta el Viernes a medio día con todas sus variantes

Solución problema N.o 7.—Jugada Clave A 2 TR

SOLUCION PROB. N.o 7

JUGADA CLAVE A 2 T R

Soluciones buenas enviaron: E. Ledermann, Gabriel Vargas V., Julio Quezada, doctor Vidal O., E. Raab R., Humberto más Montecino, Vicente Arias B., Raúl Montauban, Luis Muñoz, Alfredo de la Quintana, Molina, Absalón Monsalve, Todoctor Prieto J. S. Wood, Fabrice Folatre, Ernesto y Víctor Villegas del H., Antonio Rodríguez, Ignacio Herrera Zamora, Mala, Crescencio Muñoz.

Escaleristas. — De los 43 escaleristas de "La Nación" sólo 19 nos enviaron buenas soluciones, los felicitamos y muy especialmente a don Alfredo de la Quintana, de Chanco, que aunque el correo estaba interumpido nos envió solución y clave por telégrafo.

Ultima hora

Han llegado las siguientes soluciones buenas del problema N.o 7 de La Escalera.

A. Wach Holtz, Hernán Sanhueza, R. Olivares Lara, Vicente Ovando Díaz.

Y soluciones malas:

Enrique Lafourcade, Aurelio Díaz B. y R. Olivares Lara.

TORNEO POR CORRESPONDENCIA

Situación de los señores Anfruns y Quezada

BLANCAS Anfruns	NEGRAS Quezada
1 P 4 R	P 4 R
2 P 4 A R	P x P
3 C 3 A R	P 4 C R
4 A 4 A	

BLANCAS Quezada	NEGRAS Anfruns
1 P 4 R	P 4 R
2 C 3 A R	C 3 A D
3 P 4 D	P x P
4 A 4 A D	C 3 A R

El señor Quezada debe contestar a 4 negras y 5 blancas.

Desarrollo y variantes Standard del Problema N.o 7, por Gabriel Vargas V.

	Blancas	Negras
1	A 2 T T x T T 8 T**	1 T x A 2 R I C 3 Mate
2	A 2 T C 7 A**	1 T I CD 2 Mate
3	A 2 T T 2 D T 8 D T x T**	1T I AD 2T 2 A 3T I A 4 Mate
4	A 2 T T 2 D T x T**	1T I AD 2T I D 3 Mate
5	A 2 T T 2 D T 7 D T 8 D*	1T I AD 2T I R 3T 2 R 4 Mate
6	A 2 T T 2 D T 7 D T x P**	1T I AD 2T I R 3T I AD 4 Mate
7	A 2 T T 2 D T 7 D T 8 D**	1T I AD 2T I R 3T 4 R 4 Mate
8	A 2 T T 2 AD T x T**	1T I D 2T I A D 3 Mate
9	A 2 T T 2 AD C 7 A**	1 T I D 2 T I C 3 Mate
10	A 2 T T 2 AD T 8 A**	1 T I D 2 T 2 D 3 Mate
11	A 2 T T 2 AD T 7 A T x P**	1 T I D 2 T I R 3 T I C 4 Mate
12	A 2 T T 2 A T 7 A T 8 A**	1 T I D 2 T I R 3 T 2 R 4 Mate
13	A 2 T T 2 A T 7 A T 8 A*	1 T I D 2 T I R 3 T 4 R 4 Mate
14	A 2 T T 2 A C 7 A**	1 T I R 2 T I C 3 Mate
15	A 2 T T 2 A T x T**	1 T I R 2 T I A 3 Mate
16	A 2 T T 2 A T 7 A T 8 A**	1 T I R 2 T I D 3 T 2 D 4 Mate
17	A 2 T T 2 AD T 7 A T x P**	1 T I R 2 T I D 3 T I C 4 Mate
18	A 2 T T 2 A T 8 D*	1 T 2 T 2 T x A 3 Mate
19	A 2 T T 2 A T 8 AD* T x T**	1 T 2 T 2 T 2 CD 3 T I CD 4 Mate
20	A 2 T T 2 AD T x T T 8 A**	1T 2 T 2T 2 AD 3 R I C 4 Mate
21	A 2 T T 2 AD	1T 2 T 2T 2 D Mate
22	A 2 T T 2 D T 8 D* T x T**	1T 3 T 2T 3 A 4 T I A 4 Mate
23	A 2 T T 2 D T x T T 7 D*	1 T 3 T 2 T 3 D 3 R I C 4 Mate
24	A 2 T T 2 R T 8 R	1T 4 T 2T x C 3 Mate
25	A 2 T T 2 R T 8 R* T x T**	1T 4 T 2T 4 A 3 T I A 4 Ma
26	A 2 T T 2 A T x T T 8 R**	1T 4 T 2T 4 A 3R I C 4 M
27	A 2 T T 2 AR T 8 A* T x T**	1T 5 T 2T 5 A 3T I A 4 M
28	A 2 T T 2 AR T x T T 8 A**	1T 5 T 2T 5 A 3R I C 4 M
29	A 2 T T 2 CR T 8 C* T x T**	1T 6 T 2T 6 A 3T I A 4 M
30	A 2 T T 8 C** T 2 CR	1 T 6 T 4 T 6 C R I C 2 M

AMOS

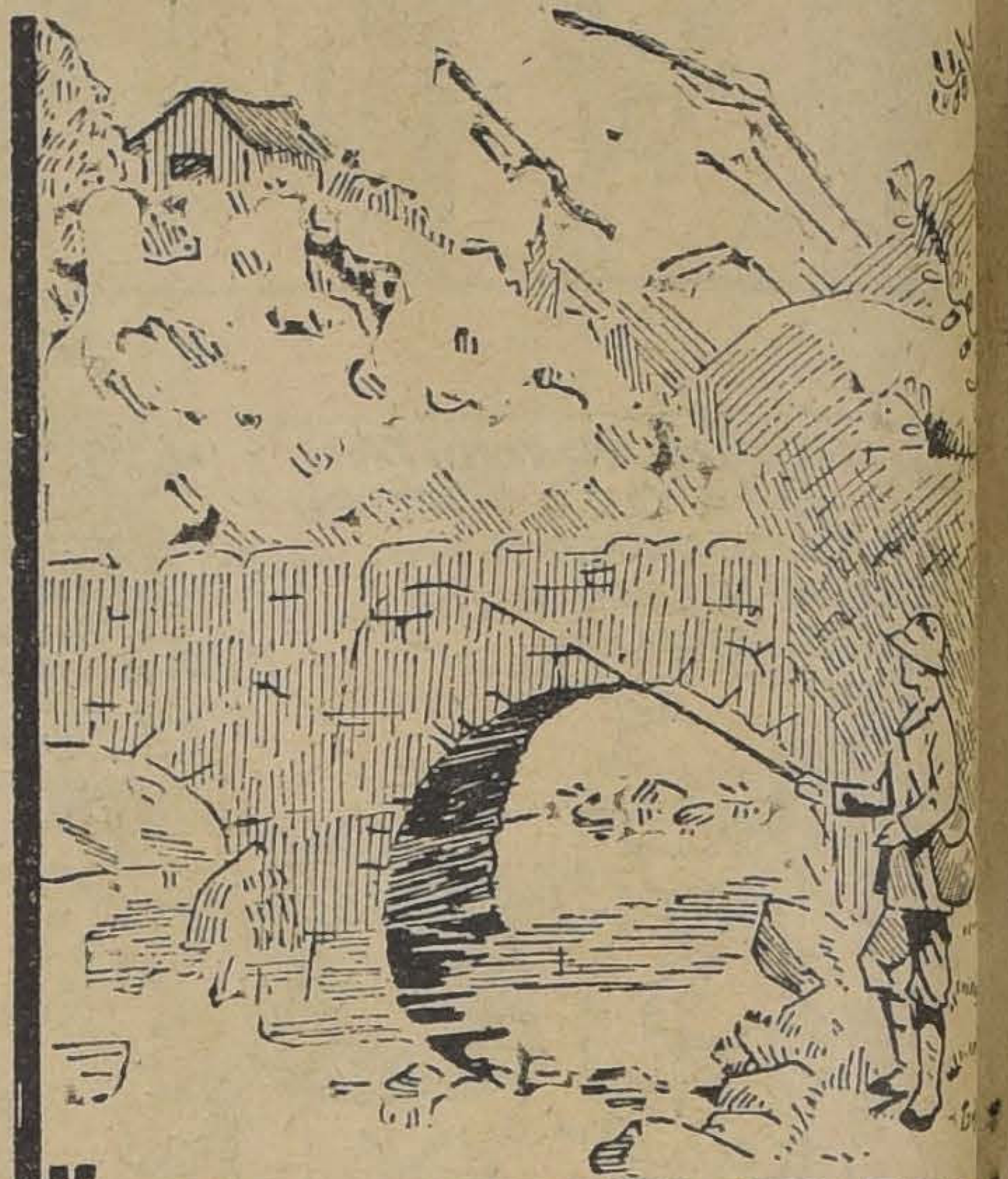

"EL CORREO DE VALDIVIA"

es el diario de mayor circulación en la Zona Au Chile.

Active la venta de sus productos, anunciando e "EL CORREO DE VALDIV

FERROCARRILES DEL ESTADO

PROPUESTAS PUBLICAS POR MATERIALES, UTILES, ETC.

Para el aprovisionamiento de la Empresa durante el año 1926, cuyos detalles están a la venta en la Sección Pruebas del Departamento de Materiales y Almacenes, en la Estación de Alameda, serán abiertas en dicho Departamento, a las 15 horas de los días que se indican, siendo el valor aproximado de los materiales y útiles el siguiente en moneda legal:

EL DIA 9 DE JULIO DE 1926

Grupo N.o 31.—Herramientas neumáticas...	$	164,380
Grupo N.o 32.—Material para alumbrado de locomotoras y equipo...	$	418,578
EL DIA 20 DE JULIO DE 1926		
Grupo N.o 33.—Repuestos para locomotoras, coches y carros	$	3.188,500
EL DIA 5 DE AGOSTO DE 1926		
Grupo N.o 35.—Repuestos para auto-carriles y para calentadores Wortington...	$	96,398
EL DIA 20 DE AGOSTO DE 1926		
Grupo N.o 36.—Materiales para Señalización, Telégrafos, Teléfonos y Timbres..	$	410,560
Grupo N.o 37.—Materiales eléctricos para sub-estaciones, líneas aéreas y alumbrado..	$	65,000
Grupo N.o 38.—Muebles y útiles...	$	21,000

Santiago, 17 de Diciembre de 1925.

EL JEFE DEL DEPARTAMENTO DE MATERIALES.

Los Grandes Almacenes de

EMILIO DELPORTE & Cía. - BANDER
ESQUINA DE ROS

Mañana Lunes

INICIAMOS NUESTRAS GRANDES REBAJAS EN NUESTRA SECCION DE ROPA CONFECCIONADA PARA CABALLEROS, JO NES Y NIÑOS

ROGAMOS VISITEN NUESTRO DEPARTAMENTO Y SE CONVENCERAN QUE NUESTROS ARTICULOS. EN PRECIO Y CALID SON UNA

VERDADERA OCASION

PARA NIÑOS

TRAJES forma marinero, en casimir de fantasía, lindos colores, edades de 2 a 10 años, cualquier edad, $ 36 y ... $	30.00
TRAJES forma marinero, en sarga azul, pura lana, con doble cuelo y huinchas, edades de 2 a 10 años, cuarquier edad, $ 55, $ 42 y ... $	36.00
TRAJES modelo cazador en casimir azul pura lana, muy elegantes, edades de 5 a 15 años, cualquier edad, $ 88, $ 78, $ 68 y ... $	52.00
TRAJES modelo cazador en casimir de fantasía, dibujos de gran moda, muy buena clase, edades de 5 a 15 años, cualquier edad, $ 88, $ 78, $ 68 y ... $	52.00
SOBRETODOS modelo raglán y corriente, en casimir de fantasía, variedad de colores, edades, de 2 a 10 años, cualquier edad ... $	43.00
SOBRETODOS modelo raglán y corriente, en casimir inglés, de fantasía, lindos dibujos, clase de mucha duración, edades de 5 a 12 años, cualquier edad, $ 110. $ 85 $ 68 y $	58.00
PANTALONES solos, en casimir azul y de fantasía, edades de 2 a 15 años, cualquier edad ... $	13.00

PARA JOVENES (13 a 17 años)

TERNOS en casimir de fantasía, lindos dibujos, modelos de última moda, hechura fina, $ 145, $ 120, $ 105 y ... $	85.00
TERNOS en casimir azul, pura lana, corte elegante, $ 180, $ 150 y ... $	120.00
SOBRETODOS modelo cruzado, en casimir inglés, colores de moda, hechura muy fina, $ 170, $ 140, $ 120, $ 99 y ... $	88.00
SOBRETODOS modelo cruzado, en cheviot azul, pura lana, con cuello de terciopelo, $ 170, $ 160 y ... $	140.00

PARA CABALLEROS

TERNOS vestón en casimir de fantasía, dibujos de mucho gusto, corte elegante, $ 225, $ 195, $ 165, $ 140, $ 120 y ... $	105.00
TERNOS vestón en casimir azul, pura lana, modelos de moda, hechura fina, $ 195, $ 165 y ... $	140.00
PANTALONES solos, en casimir rayado, dibujos de mucho gusto, rica clase, $ 65, $ 49 y ... $	40.00
SOBRETODOS cruzados, corte de moda, casimir inglés, muy lindos dibujos, clase de lo mejor, $ 225, $ 190, $ 160, $ 130, $ 115 y ... $	98.00
SOBRETODOS cruzados, en cheviot azul, pura lana, muy elegantes, con cuellos de terciopelo, $ 230, $ 200, $ 175, $ 160 y $	130.00
SOBRETODOS cruzados en cheviot negro, rica clase, corte y hechura esmerados, $ 220, $ 190, $ 175, $ 160 y ... $	115.00

NOTA.—En nuestras secciones d elanas, sedas, algodones y casimires seguimos realizando, por fin de temporada, un Stock bastante importante.

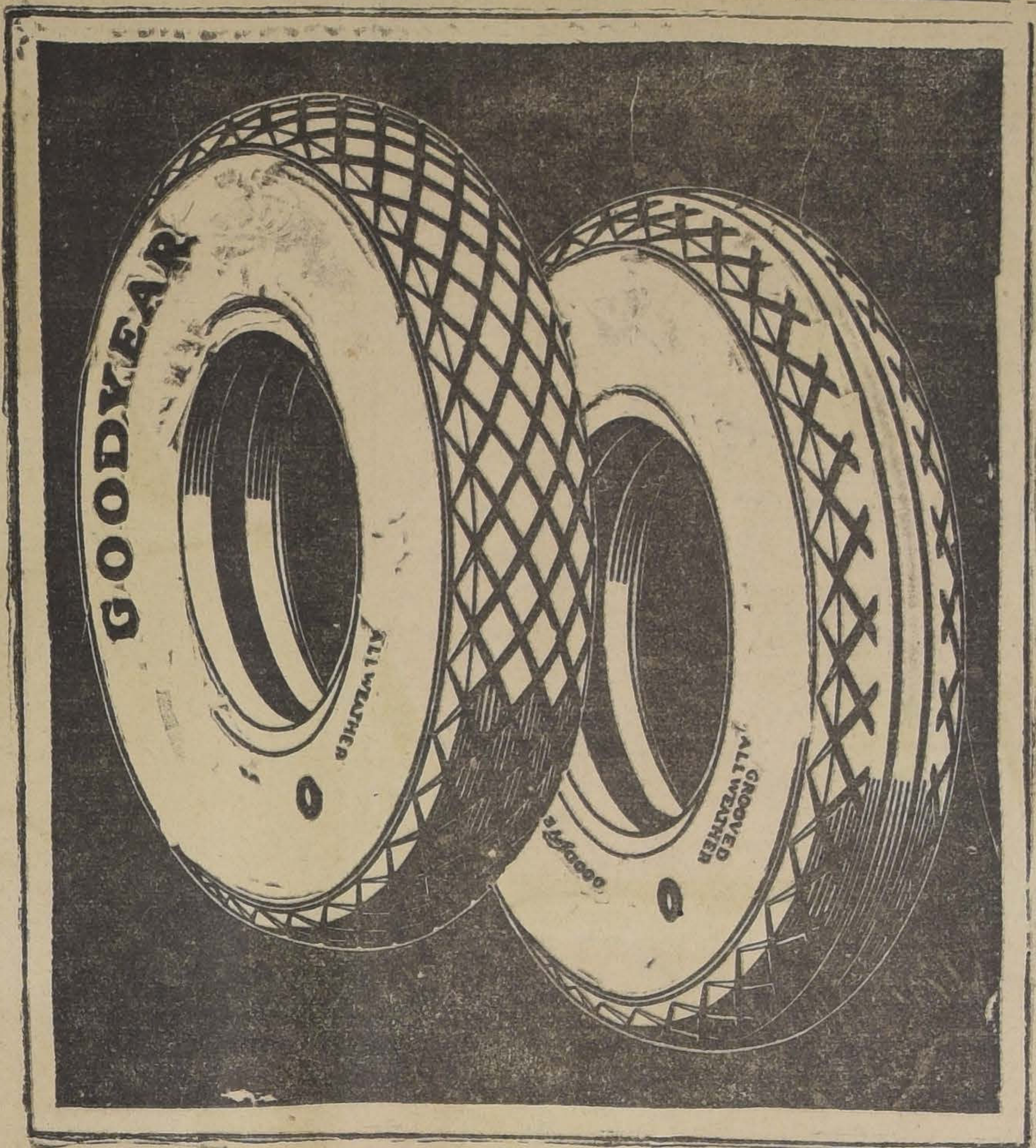

USE
Siempre
Neumáticos
GOODYEAR

BUENOS
NEUMATICOS
NECESITAN
BUENAS CAMARAS.
Compre las Cámaras Rojas
GOODYEAR

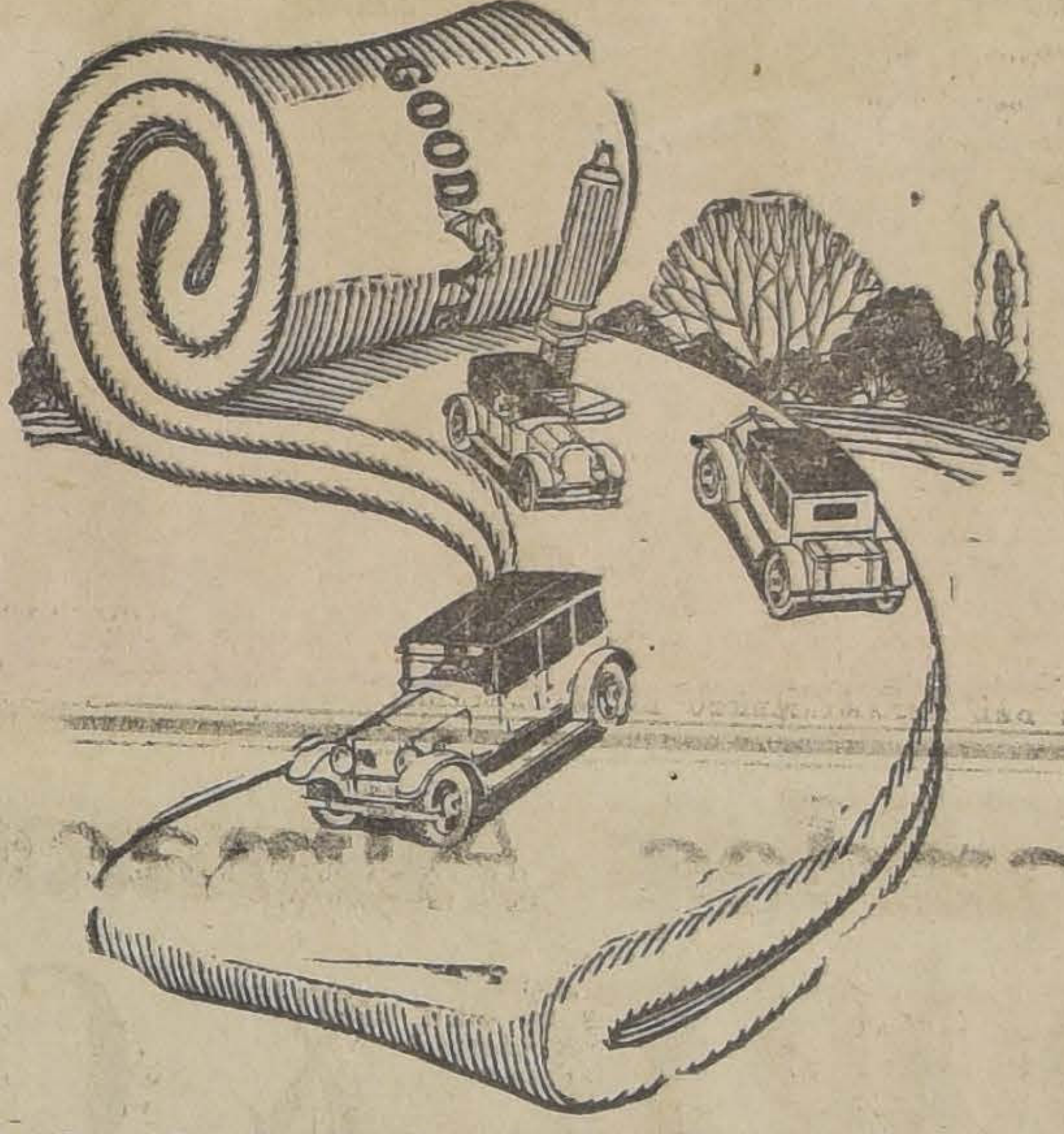

LAS CAMARAS ROJAS GOODYEAR SON ESPACIOSAS, PARA CONTENER UN BUEN VOLUMEN DE AIRE, Y SON DEBIDAMENTE ENSAYADAS CONTRA IMPERFECCIONES

LA PROXIMA OCASION COMPRE CAMARAS ROJAS

GOODYEAR

SUB-DISTRIBUIDORES

CLODOMIRO CRISTI	Avenida Matta 1086
CONCHA SILVA Y Cía.	Delicias 1122
EDUARDO DELANO	A. Barroso 70
LUIS GARCIA	Brasil 25-A.
JOSE HERNAEZ	Sama 1080
HUIDOBRO Y OCAMPO	Delicias 1740
ANGEL YANATA	San Diego 1946
JEIFETS Y BARENBOIM	Mapocho y Morandé

GOODYEAR

FABRICADOS CON SUPERTWIST

MILORD Y EL LADRON

por DUFIELD BENDALL

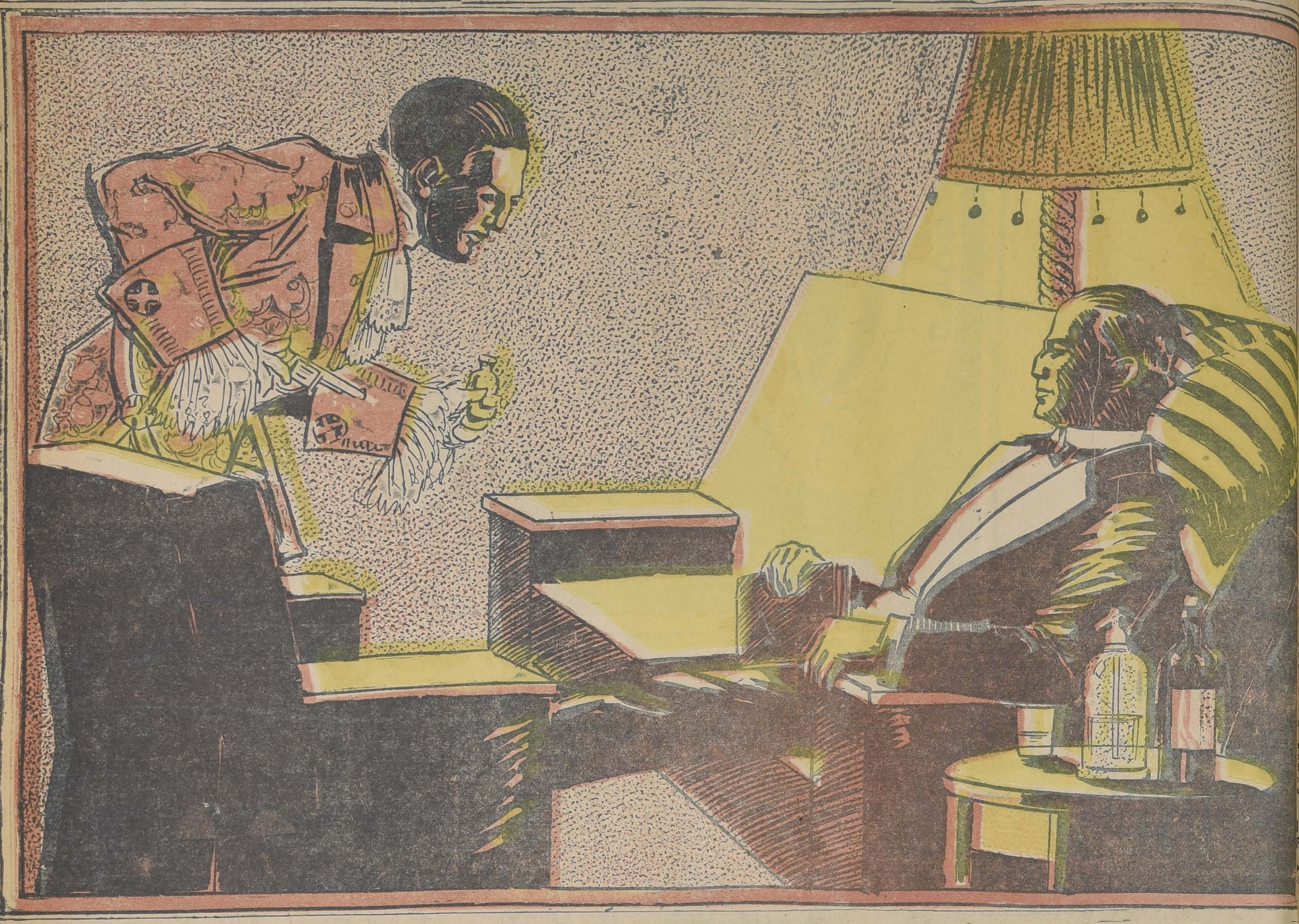

Lord Ernesto descansaba, sentado en un amplio diván, con la vista fija en el fuego de la chimenea. Estaba solo en su casa y eran las nueve de una noche templada de Invierno. Sus piernas descansaban sobre una segunda poltrona, y, a su derecha, tenía una mesita con un botellón de "whiskey", un sifón y un vaso. Había dejado sobre sus rodillas una novela; la había estado leyendo por espacio de media hora, y, en ese momento, suspendida la lectura, parecía abstraído en sus pensamientos.

No había más que una luz en la sala: la que proyectaba una alta lámpara de pedestal, situada detrás de su silla y dispuesta en tal forma que la luz caía directamente sobre el libro. De consiguiente, su rostro quedaba parcialmente en la penumbra; pero, reclinado en su butaca casi en línea paralela con la chimenea, las lamas delineaban de vez en cuando sus bellas facciones varoniles y hacían resaltar las impecables líneas de su traje de etiqueta —smocking y corbata negra— con la claridad suficiente como para que un espectador casual reconociera en él de inmediato al hombre de sociedad.

Después de mirar distraídamente el fuego por espacio de varios minutos, lord Ernesto volvió a tomar su novela y reanudó la lectura. Había recorrido apenas dos páginas, cuando oyó abrirse la puerta de su habitación, detrás de las gruesas cortinas que ocultaban la entrada.

—¿Quién será? —murmuró para sí.— Le dije a Jenkins que no le necesitaría hasta las doce de la noche.

Un segundo "clic" le hizo comprender que la puerta había sido cerrada, y lord Ernesto volvió la cabeza en dirección al sitio de donde partía el ligero ruido. Al hacerlo, las cortinas se desplegaron, dando paso a un hombre.

—Buenas noches, lord Ernesto— dijo el intruso con voz clara y serena.

—Buenas noches —contestó lord Ernesto, sin inmutarse.— ¿Quién es usted?

—Tendré que presentar a usted mis excusas— dijo el recién llegado con una inflexión de voz de hombre refinado.— Veo que estoy molestándole. Pero, la verdad, esperaba encontrarle ya vestido. ¿No le parece que se va haciendo un poco tarde?

—No comprendo... ¿Tarde para qué?

—Para el baile de los Goldheim — contestó el desconocido. — Estos trajes del tiempo de Luis XV dan mucho trabajo. ¿No había usted pensado todavía en prepararse para la fiesta?

Lord Ernesto frunció ligeramente el ceño.

—Ha dicho usted que me presentará sus excusas— dijo hablando con cierta severidad. — Creo que, ante todo, debiera favorecerme con una explicación, aún cuando tengo la seguridad de que más tarde habrá también necesidad de una disculpa.

El visitante sonrió.

—La explicación está preparada... Más tarde trataremos la cuestión de la excusa.

A medida que hablaba, se iba despojando del largo y pesado gabán que le cubría, y, de pronto, apareció ante lord Ernesto, que le miraba con estupor, disfrazado con un hermoso traje de Corte, de la época de Luis XV. Al verle así, a la luz de la lámpara, lord Ernesto no pudo menos que reparar— difícilmente habría dejado de notarlo — en el extraño parecido que el intruso guardaba con él. El cabello, los ojos, la nariz y la barba eran copia exacta de los suyos. La corpulencia también era idéntica, aunque a lord Ernesto le pareció que le faltaba, tal vez, un par de centímetros para igualarle en estatura. Con todo, el hombre sabía imitarle en gestos y ademanes, y el parecido resultaba francamente sorprendente.

Lord Ernesto no carecía de suspicacia, y le fué harto fácil adivinar que aquel desconocido tenía la intención de explotar su extraña semejanza, pues una copia tan fiel de su persona no podía ser obra de la casualidad. No dió indicio alguno de nerviosidad. Con su flema característica, se echó hacia atrás en su butaca y quedóse mirando al intruso.

Este parecía hallarse en su propia casa. Empero, sus movimientos no tardaron en confirmar las sospechas que su presencia habían despertado en el cerebro de lord Ernesto. De un bolsillo del sobretodo extrajo con gran calma un pequeño revólver y un frasquito de vidrio. Luego, arrojó el gabán sobre un sillón y se volvió hacia lord Ernesto, que observaba sus movimientos con gran interés, aunque sin revelar la más mínima impresión de alarma. Por último, el desconocido acercó otra butaca al lado de la chimenea, e, inclinándose hacia adelante, con el revólver en la mano, empezó a hablar.

—Ante todo, lord Ernesto, debo rogarle que evite el hacer ruido. No hay nadie en sus aposentos, lo sé a ciencia cierta, y usted experimentaría cierta dificultad en hacerse oir. Este juguete está cargado, y el frasquito que tengo en esta mano contiene cloroformo. No dudo, pues, que con una bala en el hombro —le aseguro que respondo de mi puntería— usted no estaría en condiciones de impedir que le administrase una pequeña dosis de narcótico con un pañuelo. Deploraría verme en la necesidad de apelar a semejante acto de violencia, y, como ve, el asunto queda en realidad librado enteramente a la actitud que usted desee asumir.

Lord Ernesto esbozó una sonrisa.

—Le aseguro —replicó— que estoy demasiado interesado en este asunto como para intentar interrumpir tan novedosa experiencia.

—Muchas gracias— dijo el desconocido.— Ahí va, pues la explicación: los Goldheim dan esta noche un baile de disfraces.

—Así es.

—Usted tenía la intención de presentarse vestido de cortesano de la época de Luis XV.

—Efectivamente,

—¿Se parece a éste el traje que pensaba usted usar?

—Creí que usted tenía puesto el mío. Seguramente, no habrá sentido usted muchos escrúpulos para apropiarse del mío... Ahora me acuerdo de que dejé abierta la puerta de mi dormitorio.

—¡Ah, no, milord!... Esperaba, como ya le he dicho, encontrarle ya vestido con su disfraz. No quería causar a usted la molestia de tener que mudarse de ropa. Por otra parte, no podía contar con la gran benevolencia que está usted demostrando conmigo, y, de haberme visto obligado a hacer uso de este juguetito, tal vez su disfraz habría quedado un poco deteriorado. ..No se trata más que de un duplicado de su traje. Pero me halaga infinitamente notar que usted no observa diferencia alguna entre mi indumentaria y la que milord se proponía usar esta noche para el baile de los Goldheim.

Lord Ernesto volvió a sonreir.

—Pero, ¿tendrá usted la bondad de explicarme cómo llegó a saber el disfraz que yo iba a usar?...

—Me encontraba casualmente donde Denham, milord, cuando usted ordenó su disfraz. Desde luego, todo no fué obra de la casualidad. Estas cosas las arreglé... diremos... la Providencia... Pero prosigamos. Usted, ¿verdad?, tenía la intención de bailar con la señorita de Goldheim...

Lord Ernesto asintió.

—Después del baile, tenía usted el propósito de apartarse con ella del salón...

Lord Ernesto frunció ligeramente el ceño.

—...y tal vez hacerle una proposición de matrimonio...

Lord Ernesto se irguió en su sillo, aunque sin levantar las piernas de la butaca en que las tenía apoyadas. Por espacio de un segundo pareció un poco preocupado; pero luego volvió a reclinarse hacia atrás, sonriendo. La aventura iba resultándole muy divertida.

—No podría responder con seguridad; yo mismo lo ignoro...— dijo;—pero desde luego hay que reconocer que está usted bastante bien informado...

El aventurero se inclinó cortésmente, y prosiguió.

—Usted había convenido en usar cierto antifaz, con el objeto de facilitar su identificación a determinada persona...

—Por los cabellos de...!— exclamó lord Ernesto; y su interlocutor se sonrió al ver contestada su pregunta.

Se inclinó un poco más hacia adelante, y su mano oprimió con firmeza el puño del revólver.

—Necesito que me preste usted ese antifaz—dijo en un tono que pretendía ser amable.

—¡Ah, eso era lo que venía a buscar!...—dijo lord Ernesto. — He estado torturándome el cerebro, tratando de adivinar el verdadero motivo de su inesperada y agradable visita; sus planes me parecían muy completos, pero, evidentemente, faltaba un detalle. ¿Era únicamente el antifaz lo que usted pretendía?...

—Eso es, precisamente, lo que busco... además de la seguridad de que no asistirá usted a la fiesta. Dos lores Ernesto provocarían una situación algo difícil de explicar...

—Efectivamente — contestó el aristócrata.

—Aprecio debidamente su buena voluntad por evitarme tropiezos—dijo el otro, sonriendo.—¿Y el antifaz?...

—Está allí..., sobre aquel sofá —contestó lord Ernesto.—Y ahora ¿puedo preguntarle de qué medios piensa usted valerse para impedir que yo me presente en la reunión y desbarate todos sus planes?... Estoy seguro de que no habrá dejado de tomar sus medidas...

—Así es... Me hallo dispuesto a aceptar su palabra de honor de que se quedará usted en esta habitación por espacio de, digamos, dos horas; y que, durante ese espacio de tiempo, no hará nada que tienda a alarmar a los vecinos o a despertar cualquier sospecha.

—¿Y si me negara a hacerlo?... —replicó lord Ernesto.

—Entonces—afirmó el aventurero con una brusca contracción de sus labios,—me vería obligado a narcotizarle y a dejarle aquí atado y amordazado. Y, si presentase usted alguna resistencia, no vacilaría en herirle..., en el hombro. Le aseguro que nada puede oirse de un disparo de este revólver a más de tres metros de distancia, y no hay actualmente ninguna otra persona en este piso del edificio. Además, me he tomado tiempo para estudiar detenidamente este golpe, y lo he de poner en ejecución, aun cuando usted no me diera su palabra de honor... Naturalmente— agregó, — lamentaría mucho tener que disparar contra usted...

—Claro, claro... Sería bastante desagradable— murmuró lord Ernesto.—Le doy mi palabra, pero con una condición...

—¿Cuál es?...

—Que me haga usted una breve reseña oral de su programa de esta noche.

—Con mucho gusto... Ahora ha quedado simplificado el asunto; todo lo más difícil ya ha sido hecho. Mi intención es presentarme en casa de los Goldheim, haciéndome pasar por lord Ernesto. Procuraré bailar una de las primeras piezas con la señorita, y la invitaré luego a que se siente a mi lado en algún sitio distante del centro de la fiesta. Tengo entendido que, tanto la señorita Goldheim como sus padres, están a la expectativa de una proposición de matrimonio de parte de lord Ernesto Sinclair. Sería, si me permite usted decirlo, una pareja ideal en todos sentidos... Propondré, pues, a la señorita Goldheim un lugar lo más solitario posible, y ella, previendo un encantador tête-a-tete, accederá de inmediato, y me conducirá hasta su gabinetito particular o a algún otro sitio aislado. Verteré algunas gotas de cloroformo—muy pocas—en mi pañuelo; la señorita Goldheim cesará de existir momentáneamente. Desprenderé de su bl
famoso collar de brillan
retiraré sin dificultades,
ta mil libras esterlinas
sillo... Muy sencillo¿
rece?

—Mucho, muchísimo—
lord Ernesto.—Cumplien
con lo pactado, permane
hasta las once y medi
tenga en cuenta que pas
ra no le concederé ni
minuto más...

Es suficiente, milord;
gracias... ¡Ah!... Deb
cerle también su gentil
cilitarme el antifaz. M
de que le sea devuelto m
la mañana, a primera
dió, mientras se ponía
te el sobretodo.

Tomó el antifaz y,
salir, sin prisa, separó
de la puerta.

—Buenas noches—dij
do.—¡Y presento a uste
cusas!

La puerta volvió a
lord Ernesto quedó solo
quilamente.

—¡Ah!...—murmuró
Es una suerte que no
que ponerme de pie,
contrario, ese hombre
tado que tengo lastimad
llo. Y también es una
fin y al cabo, que me
torcido esta mañana m
tinaba con Ida Goldheim
ta del Prince Albert;
afortunadamente, que
asistir esta noche al bail
to por mi simpático a
drón de collares, pues
aventura de esta noch
más cara de lo que est
sospechar...

Y tomando nuevamen
abandonado, continuó
tan bruscamente inte

SENORITAS o
Señoras de la Sociedad se necesitan
para la venta de un artículo de alta novedad.
BUENAS COMISIONES
ABSOLUTA RESERVA
Dirigirse de 10 a 4, a
ESTADO 14
N|O

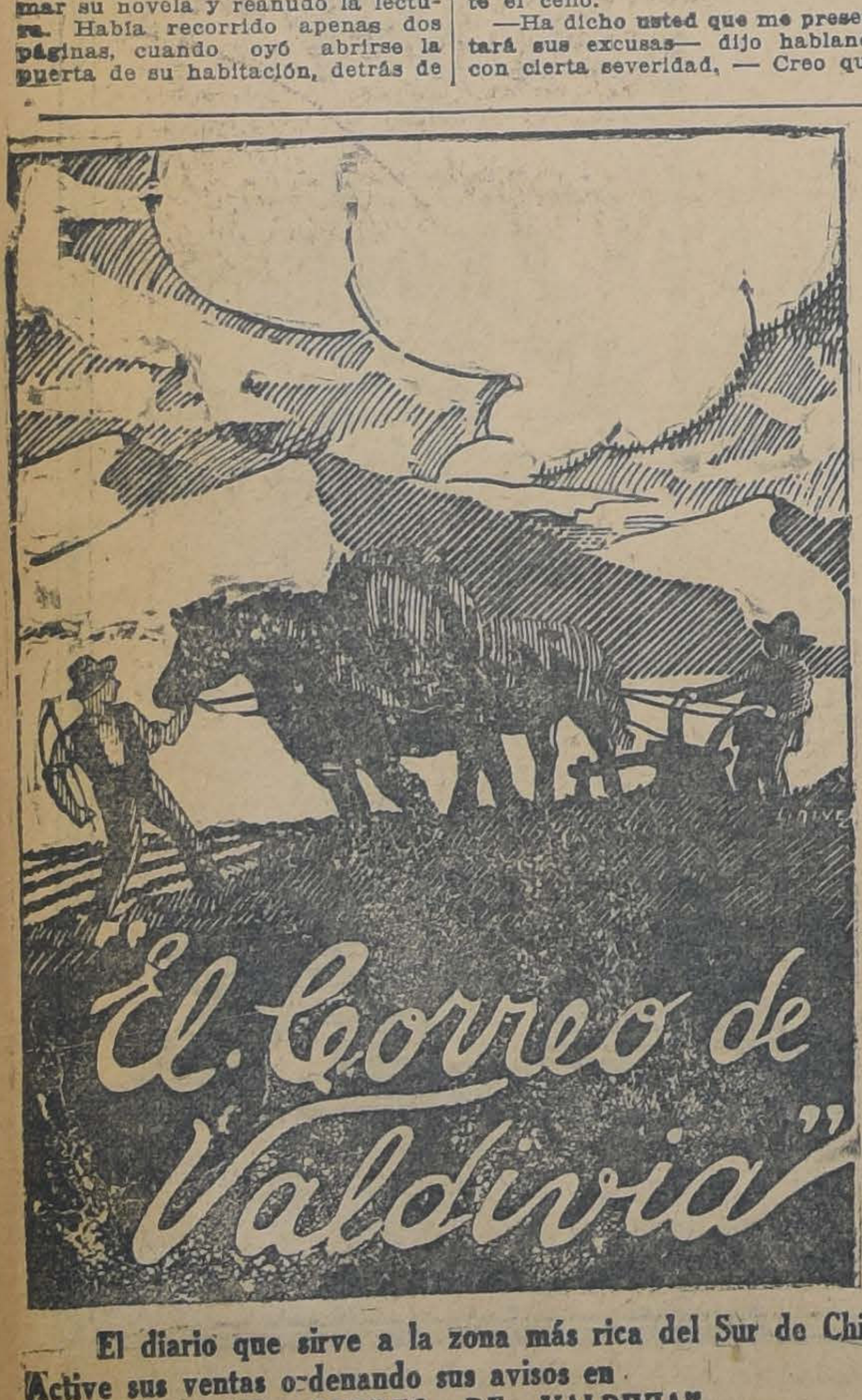

El diario que sirve a la zona más rica del Sur de Chile.
Active sus ventas ordenando sus avisos en
"EL CORREO DE VALDIVIA".

HEMATOGENO HOMMEL
A base de hemoglobina
[illegible] a sangre, despierta el ansia del tigre
HEMATOGENO del Dr. HOMMEL es el tónico de vida
que los médicos recetan para todos los casos de DEBILIDAD,
RAQUITISMO, CONVALECENCIA, PALUDISMO, etc.
De venta en todas las boticas
Agentes generales DAUBE y Cía.

CARMEN 3
MENAJE CASA

A MITAD DE PRECIO
(Liquida la Fábrica de Medias)
GRANDES LOTES DE MEDIAS Y CALCETINES
ACUDA Y APROVECHE
NO SE DEJE PARA ULTIMA HORA
SANTO DOMINGO 1031

TERNOS Y SOBRETODOS CON GRANDES FACILIDADES DE PAGO ENTREGA
ACREDITADA SASTRERIA RATINOFF. - SAN ANTONIO N.º 280.

LA NACION

ntiago, 4 de Julio de 1926

EL 4 DE JULIO

Ciento cincuenta años hace y que bajo los pinares del te norteamericano las Trece lonias firmaron el compromiso emne de constituir una nación re de un puñado de hombres persos en el vasto Continente. En este siglo y medio de afán derroche de energías y de inante dinamismo, se ha forma- un país poderoso que constie la más formidable acumulan de riqueza que recuerde la toria de la humanidad, pleno fuertes corrientes humanas y aborador eficaz del progreso ndial. Su industria, su sana nomía y su comercio unidos a idiosincrasia reflexiva de su blo, tal vez el que disfruta mayor bienestar en el mundo, ían dado una firmeza institual que se ha proyectado en vechosa solicitación de preso hacia el concierto general las naciones; a la feliz reación de este fin ha concurritambién la afortunada selec- racial operada en la Repúa del Norte, que ha ofrecido territorios vírgenes, sus rizas inexplotadas y la hospitad de sus cielos abiertos a la ancha humana que se ha dido esperanzadamente a ella e los cuatro puntos cardina-

a estela plateada del "Mayllo- abrió con un surco emocio- la ruta de los destinos norericanos sobre la superficie Océano; por ella ha pasado imiento humana que habría erminar en las soledades de ka, en las llanuras del Oesn las húmedas latitudes de gigantescos lagos. Por ella bién les llegó en hora oscura su porvenir de nación libre, corro desinteresado y románde la Francia, y, por la mislas huestes americanas arri a Europa a pagar la deuda aída con el Marqués de La tte.

nación americana está en erpetuo y vigilante alerta s avanzadas de la ciencia, industria y del comercio. abor de acrecentamiento es anente, y asimismo es incansu asechanza de las fuerzas ales y espirituales para aplis útilmente al progreso del

ciento cincuenta años bien s y de ellos se podría sacar le un ejemplo de constancia, són y de energía para la ación de una nacionalidad y poderosa.

ACIENDA PUBLICA Y EL ROBLEMA SALITRERO

PONEMOS SOLUCIONES IENGUA DE LAS RENTAS FISCALES

hace mucho que, considen toda su amplitud y en su inmediata y futura gra- la situación de las finanúblicas, sañaláramos como n definitiva—en reemplaodiosas e improvisadas mede emergencia — el único ma de acción que la lógide aconsejar dentro de las s circunstancias y de las que las determinan.

iene un déficit de arrastre l sólo se podrá cubrir por préstito. De todas las made obtención de dicho em- o la más ventajosa es la deriva de la conversión deuda. La conversión de la difícilmente podrá efectuarntras no se resuelva el ma internacional. El Preto, por otra parte, presendéficit de entradas ordinaara obtener estas entradas rias es necesario asegurar orrecta percepción de las y aumentar la capacidad ria del país. Esta capatributaria depende del vode operaciones comercializadas, y, directa e indiente, las actividades comerdel país están subordinalas exportaciones salitre-

inando ahora todo aquese refiera a la situación dinaria derivada o creada déficits de arrastre, los del presupuesto, la conde la deuda y la cuestión cional, queda entonces en va, como problema de permanentes, el que se a las exportaciones sali

precisamente, este proble que menos ha preocupado oderes públicos.

industria salitrera, aparte que entrega a la Hacienlica como derechos de exón, puede ocupar—y ha o en años anteriores—a 57 reros. Con el precio actual ta del salitre de 370 pesos nelada, sin el derecho de ción, y con una exporta- 2 millones 500 mil tonela industria crea y mantie total de 380 millones de n jornales. Junto con ello, e fletes y consumos gana- y agrícolas. Da lugar, en istria misma del salitre, y industrias proveedoras, a les de las cuales el Estado las partes correspondien- los impuestos respectivos. ustria consume, en petró combustibles extranjeros. uota que, pudiendo ser azable en mejores condide la producción y expordel salitre, podría dar luuna duplicación de la canextraída y consumida de es nacionales.

no es necesario discutir la ón de la industria salitre- pasado el período en que petencia del salitre sintéa discutida. Los salitreros, ieron los últimos en convencerse—podríamos, al efecto, citar rectificaciones a este diario cuando, hace varios años, sosteníamos en estas columnas que "no volveríamos a recuperar los mercados alemanes"—no ocultan hoy la preocupación—casi diríamos, el pánico—que les provoca la producción sintética.

No es que el consumo mundial haya disminuído. Por el contrario. En 1913 el consumo mundial de nitrógeno era de 820 mil toneladas. En 1925 llegaba a 1 millón 200 mil toneladas. Pero todo este aumento no ha aprovechado al salitre chileno. Lo ha aprovechado la industria del salitre artificial. En 1913 el salitre sintético absorbía el 49 por ciento de la producción de nitrógeno. Hoy absorbe el 74 por ciento. Si se considera todavía un período más largo, se encontrará que, en 1894, el salitre de Chile representaba el **73 por ciento** de la producción mundial. Hoy ese valor ha sido reducido a **26 por ciento**...

No ver el peligro es no querer verlo. Si se mantuviera la misma intensidad de la "curva de eliminación", antes de diez años el salitre de Chile habría desaparecido de los mercados.

No es, ahora, el momento de discutir. Ya se discutió bastante, y, mientras se discutía, nuestra cuota al consumo mundial bajaba de 73 a 26 por ciento. Hay en este descenso un cargo de ineficacia que pesa sobre la Asociación de Productores de Salitre y debe hacer meditar acerca de los medios de propaganda y de distribución comercial por ella empleados hasta ahora, con la mira de modificarlos para resguardar el interés fiscal directamente interesado en la reducción de los costos y en la amplitud de las ventas.

Pueda mejorarse o no la técnica de la producción; puedan o no reducirse los costos; puedan ganar algunos más que otros con la modificación del impuesto; pero el hecho es que, mantenidas las condiciones actuales, nadie gana, y el Estado y el país menos que nadie.

No creemos que los salitreros nacionales quieran arruinarse voluntariamente por el solo placer de convencer a los Poderes Públicos de la necesidad de la rebaja del impuesto. Y si así lo fuera, el Estado y el país sufren con ello y es obligación del Gobierno intervenir.

Dejando aparte malicias y suposiciones que estarían demás ante la gravedad real y visible del problema salitrero, y entrando francamente a la discusión de una fórmula de modificación del impuesto—que es lo que haremos en este artículo y los siguientes—encontramos, desde luego, la proposición de la Asociación de Productores, según la cual, sobre un precio de venta de 20 chelines el quintal, el Estado rebajaría el derecho en dos chelines y la Asociación el precio de venta también en dos chelines.

Fuera de esta fórmula que, por demasiado simple, apenas si es un punto básico de discusión, existe también la fórmula, recomendada en la Semana del Salitre, que establece un derecho diferencial en relación con las leyes del caliche tratado, y cuyo principal efecto sería el de incorporar a la producción las salitreras de menor ley, aumentando así en un gran número de veces la capacidad productora de la pampa.

Finalmente, aunque ello no constituya propiamente una fórmula, existe el interés del Gobierno—con el cual coincidimos y coincide la opinión pública—de no disminuir el monto de las entradas que hoy percibe el Estado por derechos de exportación al salitre.

Cada una de estas fórmulas responde a condiciones de fundamental importancia que no pueden desconocerse. El defecto de cada fórmula, considerada aisladamente, reside, en realidad, en que satisface a una sola condición y olvida las restantes.

La reducción simple del derecho en dos chelines no garantiza al Estado, al menos en el primer año—que es, precisamente, cuando más necesarias son las entradas respectivas—la cuota de derechos consultada en el equilibrio de las finanzas públicas. Tampoco considera la incorporación a la producción de las salitreras de baja ley.

La diferenciación del derecho incorporaría, en teoría, nuevas salitreras a la producción. Pero no existiendo posibilidades de venta ni siquiera para la escasa producción actual, tal fórmula no resuelve la necesidad de aumentar la exportación por el medio más inmediato, que es la reducción de precios.

La mantención del derecho actual—que es la única idea aportada por el Gobierno, si es que esto pueda llamarse una idea—no resuelve ningún aspecto del problema, y ni siquiera mantiene la cuota presupuestaria de las entradas salitreras.

Nosotros pensamos que una fórmula definitiva debe considerar las tres condiciones indicadas. Creemos que la fórmula siguiente es una buena base de estudio y consulta las tres fases principales del problema:

1.o "Se mantendría, como término medio, el valor del derecho actual, pero este derecho se haría variable en relación con la ley de los caliches tratados. El derecho se aplicaría, como cuota de extracción, al promedio de los caliches tratados por cada salitrera, miembro o no de la Asociación de Productores, y la cuota del derecho sería proporcional a la relación entre salitre obtenido y caliche tratado".

2.o "Los excesos en el total pagado por derechos de extracción sobre la cuota actualmente consultada como entradas salitreras en el Presupuesto nacional—o la cuota aproximada que se convenga—serían devueltos a la Asociación de Productores, comprometiéndose esta última a asegurar su existencia por un período de diez años como mínimo".

La primera parte de esta fórmula permite incorporar nuevos terrenos salitrales de menor ley a la producción. Evita, por otra parte, la selección de los caliches, y crea con ello un mejor rendimiento y un abaratamiento de los costos. La segunda parte define la situación fiscal asegurando al Estado una renta estable por concepto de derechos al salitre, equivalente a la que hoy percibe y aplica la eliminación del impuesto sobre los excesos que, ni ahora ni nunca, con la forma actual del derecho, el Estado podría percibir. Al mismo tiempo, concediendo la devolución sólo a las compañías asociadas, se robustece y asegura la existencia de la Asociación de Productores.

Hemos de ocuparnos con mayor detalle de este problema y de las acciones complementarias que el Ejecutivo puede desarrollar. La reorganización de la Asociación de Productores, por ejemplo, tendrá serias dificultades y deberá hacerse sobre bases que aseguren al Estado una fuerte influencia sobre ella a fin de evitar que tome, como ha ocurrido a veces en el pasado, rumbos totalmente adversos al interés fiscal y al propio interés de la industria salitrera en general, vinculados ambos no a la producción reducida y a los altos precios sino a la producción y venta abundantes y a los más bajos precios que hubiera sido posible.

El Gobierno debe encarar además la posibilidad de llegar con las industrias competidoras a convenios locales o generales, de limitaciones de zonas o de política comercial uniforme, hasta donde sea compatible con el interés actual y futuro del salitre.

BOTICA
BIEN SITUADA EN CALLE SAN PABLO
REGIAS INSTALACIONES
DROGAS FRESCAS
Precio: $ 40,000
FACILIDADES DE PAGO
"Oficina TODO"
1059—HUERFANOS—1059
2.º Piso — Oficina 23

CIGARRILLOS CABECEADOS
ORO
M Y R
PAPEL MAIZ
CORRIENTES 20 cts
ESPECIALES 40 cts

LA VIDA PRIVADA DE UN MINISTRO DE HACIENDA

Padre Nuestro, que estás en los cielos,
... perdónanos nuestras deudas...
La Oración del Ministro de Hacienda.

Si yo fuera Ministro de Hacienda, manejaría las finanzas propias lo mismo que las finanzas del Estado. Por ejemplo.

Presupuesto:

Gastos ordinarios	1,093.00
Entradas ordinarias	805.00
Déficit de arrastre	150.00
Déficit del presupuesto	288.00

Para salvar el déficit del presupuesto, la Cámara Joven, (mi mujer, según ella) y el Senado (mi suegra, según yo), contamos con los siguientes recursos extraordinarios:

Venta de ropa vieja	25.55
Producto de deudas que no se pagan	37.25
Cambio de nombre en un ítem	56.45
Premio del oro	45.34
Lotería de Concepción	3,000.00

Descontando la lotería de Concepción, que la Cámara y el Senado han comprometido de antemano en modernización de equipo, y corrigiendo algunos errores del presupuesto anterior y el actual, se llega a un déficit de 135 pesos.

Para saldar este déficit, yo propuse un Proyecto de Transacción que la Cámara Joven transformó en Emergencia y el Senado en divergencia.

Detalle del Presupuesto

El Presupuesto Ordinario se descompone como sigue, en lo que se refiere al ítem de los gastos:

Sueldos, en cocineras, sirvientes, mozos, doncellas, lavanderas, chauffeur y varios	480.00
Servicio de deudas, en intereses penales, bancarios, hipotecarios y usurarios	260.00
Jubilaciones, pensiones y varios a parientes pobres	50.30
Total de Gastos Fijos	**790.30**
Entradas Ordinarias	**805.00**

Con la diferencia entre ambos valores, que, según el Senado (mi suegra) alcanza al uno por ciento de las entradas, yo debo atender a los gastos variables, entre los cuales figuran el de vestirme y de comer. He suprimido el de afeitarme.

El Ejercicio Presupuestario.

Mientras yo estaba en cama y las dos Cámaras discutían el Proyecto de Divergencia, se produjeron los siguientes acontecimientos imprevistos:

1.o La Lotería de Concepción premió con 3 mil pesos al número 43-64. Pero nosotros teníamos el número 23-37, adquirido de acuerdo con las edades respectivas de mi mujer y de mi suegra (según ellas). Si me hubiesen dejado escoger el número, habríamos obtenido el premio. Desgraciadamente, ninguna constitución es capaz de evitar las intromisiones parlamentarias.

2.o Fuera del presupuesto, se produjo un nuevo gasto por razón de un incremento en el número de nativos. Para colmo, el nativo resultó mujer.

Solución de la Crisis de Hacienda Pública.

Ambas Cámaras y yo hemos convenido en un empréstito con medio por ciento de amortización. Así, las deudas las pagarán mis biznietos, si los tengo...

Junio de 1926.

Cerezo Cascabel

EN CALLE SAN ANTONIO
VENDEMOS GRAN PROPIEDAD, DE RESIDENCIA
Moderna, Calefacción Central, todo lujo
PRECIO $ 430,000
En Calle Huérfanos
PROXIMA A TEATINOS
PROPIEDAD DE DOS PISOS, PRODUCE BUEN INTERES
PRECIO SOLO $ 385,000
EN CALLE VERGARA
CERCA DE ALAMEDA, PROPIEDAD DE DOS PISOS
TRES CASAS INDEPENDIENTES
PRECIO $ 295,000
ALEJANDRO GREENE CRUZAT
Abogado y Corredor de Comercio
Sección Propiedades Urbanas
OSCAR GREENE VALVERDE
TEATINOS 86 — CASILLA 3722

COMPRO URGENTE FUNDO DE COSTA
DE VALOR HASTA $ 500,000.00
Entre Valparaíso y Pichilemu
PAGO AL CONTADO
ALEJANDRO GREENE CRUZAT
TEATINOS 86.— CASILLA 3722

ALQUILO
Regia casa recién construída en VICUÑA MACKENNA, esquina de Simpson. Altos, apropiada para Legación. Siete dormitorios, dos toilettes, salón, comedor, escritorio, hall, terraza, garage, dependencias.
CANON: $ 2,000
CARLOS OSSANDON B.
168.—BANDERA.—168

NOTAS POLITICAS

AYER CONTINUO EN LA CAMARA DE DIPUTADOS EL DEBATE SOBRE LA CUESTION INTERNACIONAL

EN LA SESION ORDINARIA FUERON APROBADOS ALGUNOS ARTICULOS DEL PROYECTO SOBRE SUBROGACION DE JUECES

Sesión ordinaria en 3 de Julio de 1926

Se abrió la sesión a las 4.15 P. M. y asistieron 76 señores diputados.

PADRES
LA FORTUNA SE PIERDE

La crisis económica que sufre el país aflige a muchos hogares. Las pérdidas en especulaciones de bolsas, las restricciones del crédito bancario, la consiguiente suspensión de negocios comerciales e industriales y la vida fastuosa han arruinado a muchos millonarios y agobian a tantas familias honorables.

Es digno de la más alta alabanza la conducta de señoras y señoritas distinguidas por su noble cultura moral que luchan bravamente por su independencia económica.

Ellas, nacidas en hogares de lujo y riqueza, marchan a sus oficinas en estos días de lluvias y tormentas buscando con la virtud del trabajo el bienestar de su familia en desamparo.

Ningún padre millonario sabe qué porvenir económico aguarda a su hija adorada antes o después de los 50 años.

La previsión es una forma práctica del amor paterno porque la fortuna se pierde.

LA COOPERATIVA VITALICIA Sociedad exclusivamente de ahorros, fundada en Valparaíso, autorizada por decreto N.o 1735 del Supremo Gobierno, de fecha 25 de Julio de 1907, es la benéfica institución que garantiza el bienestar a las personas.

Establece pensiones o rentas vitalicias a las personas, de cualquiera edad que sean.

Está basada en la acumulación de pequeñas erogaciones mensuales y en la capitalización de intereses.

Tiene tres series de suscripciones con pagos y plazos distintos.

1.a SERIE.—Pago mensual: 10 pesos. Desde los 10 años recibe el suscritor una renta por toda la vida de $ 300 anuales como mínimum, cuyo máximum ascenderá hasta $ 1,000 anuales.

2.a SERIE.—Pago mensual: 5 pesos. Desde los 15 años recibe el suscritor una renta por toda la vida de $ 300 anuales como mínimum, cuyo máximum ascenderá hasta $ 800 anuales.

3.a SERIE.—Pago mensual: 2 pesos. Desde los 20 años recibe el suscritor una renta por toda la vida de $ 300 anuales como mínimum, cuyo máximum ascenderá hasta $ 600 anuales.

No se necesita examen médico.

En caso de muerte del suscritor se devuelve el capital pagado, sin intereses, en conformidad con los Estatutos.

Cada suscritor puede tomar el número de cuotas de cada serie que desee y recibirá en los plazos indicados tantas veces $ 300 anuales, como mínimum, como cuotas de cada serie que haya tomado.

En los 18 años transcurridos LA COOPERATIVA VITALICIA ha acumulado fondos por valor de $ 5.203,387.91, invertidos en bienes raíces de 1.a clase en Valparaíso Viña, Santiago y Talca.

Estos bienes raíces han sido avaluados por la Caja de Crédito Hipotecario en $ 9.747 627.08.

Ha pagado hasta la fecha a sus pensionados, por rentas vitalicias, la cantidad de $ 3.199,750.

LA COOPERATIVA VITALICIA es una institución mutualista que realiza una gran obra de beneficio social con las rentas que paga por toda la vida: garantiza a los niños su educación, a los adultos su bienestar y en el futuro ahorrará a los ancianos el dolor de su abandono y miseria.

Padres y madres de todo el país: pedir informaciones por correo a: Dr. Benjamín Manterola, Santiago, Casilla 1703.

Personalmente atenderá todos los días, de 2 a 4 P. M.

DOCTOR BENJAMIN MANTEROLA,
Director de La Cooperativa Vitalicia.

Oficina en Santiago: Bandera 152.

CUENTA

Se dió cuenta entre otros asuntos:

De un Mensaje de S. E. el Presidente de la República, con el que inicia un proyecto de ley que autoriza la inversión de 45 millones de pesos en la higienización, reparación, adquisición y construcción de cuarteles para el Ejército de la República.

De tres oficios del señor Ministro del Interior: Con el 1.o trascribe un informe del Director General de Policías emitido con motivo de las observaciones formuladas por el señor Rojas Mery a propósito del atentado de que fué víctima el estudiante Juan Cordero Zárate; con el 2.o contesta el que se le dirigió trascribiéndole la petición del señor Ugalde para que enviara a la Cámara copia de las calificaciones de la oficialidad de las policías de la República, y con el 3.o envía los antecedentes relacionados con la Caja Nacional de Empleados Públicos y Periodistas, que le fueron solicitados a petición del señor Tagle Ruiz;

De un informe de la Comisión de Reforma Constitucional acerca de la moción presentada por varios señores diputados para rebajar en un 15 o|o la dieta parlamentaria durante los años 1926 y 1927;

De una petición del señor Orrego Puelma para que se dirija oficio al señor Ministro de Hacienda a fin de que envíe una nómina detallada de todas las consultas hechas por las Tesorerías fiscales para la aplicación del impuesto de la renta en lo que se refiere a la primera categoría sobre los bienes raíces;

De otra petición del señor Mitpuelma para que se dirija oficio al señor Ministro de Ferrocarriles a fin de que recabe de la Dirección General de los Ferrocarriles y remita a la Cámara el monto a que ascienden las cuentas que haya pagado la Empresa a la Compañía Chilena de Electricidad por consumo de energía eléctrica, durante el primer semestre del presente año.

INCIDENTES

LA LEY DE PATENTES PROFESIONALES

El señor SILVA LASTRA. — Hace presente que el artículo 12 de la Ley de Patentes Profesionales, Industriales y Comerciales, N.o 3165, dispone que en el mes de Enero de cada año los contribuyentes deberán hacer por escrito en la Tesorería municipal, una declaración sobre el giro principal de sus negocios. Los que no lo hicieren pagarán una multa correspondiente al 10 o|o sobre el valor semestral de la patente.

Ahora bien, el decreto-ley 740, que aún rige, obliga a los contribuyentes a hacer esta declaración desde este año, en el mes de Junio en vez de Enero, y como la mayor parte de los contribuyentes ignora esta obligación, va a resultar que incurrirán en la multa correspondiente los pequeños comerciantes e industriales.

Para evitar este inconveniente, presenta el siguiente proyecto de ley:

"Artículo 1.o — Facúltase a la Municipalidad de Santiago para que pueda cobrar el valor de las Patentes Profesionales, Industriales y de Comercio por los últimos cuatro meses del presente año, conforme a la antigua clasificación; y

Artículo 2.o — Prorrógase por los meses de Julio y Agosto, el plazo para hacer la declaración que ordena el artículo 1.o transitorio del decreto-ley N.o 740."

INHABILIDAD DE UN DIPUTADO

El señor MATTA FIGUEROA. — En la sesión de ayer declaró que el señor Cuadra Lazo habría patrocinado causa contra el Fisco después de haber sido elegido diputado. Como fué desmentido por el señor Cuadra Lazo, ha traído hoy los comprobantes de su aserto.

Para corroborar la afirmación que hizo ayer da lectura a diversos certificados judiciales en que se acredita la efectividad de que el señor de la Cuadra Lazo defendió causas contra el Fisco, patrocinando a la señora Marina Fernández, en juicios por denuncios hechos a consecuencia de infracciones a la Ley de Alcoholes. En esos documentos se establece que en Marzo de 1926, el señor de la Cuadra Lazo patrocinó a la señora Fernández en los juicios aludidos.

El señor ROJAS MERY. — Esa actuación judicial ocurrió mucho antes de haber sido aprobada definitivamente la elección del señor Cuadra Laso.

El señor RIOS (don Juan Antonio). — Los poderes del señor de la Cuadra Lazo, fueron aprobados en 23 de Abril definitivamente.

El señor MATTA FIGUEROA. — Pero ya había sido elegido diputado.

Lee la parte pertinente de la Constitución para probar que el señor de la Cuadra Lazo la ha violado incurriendo en la inhabilidad establecida.

El señor ROJAS MERY.—La letra puede establecer eso, pero el espíritu de la ley es diverso.

El señor DE LA CUADRA LAZO. —Declara que él no fué abogado en la causa de la señora Marina Fernández.

—Formulada la petición de inhabilidad, se acordó enviarla a la Comisión de Legislación y Justicia.

He aquí el texto de la presentación y el certificado que la acompaña:

"Santiago, Julio 3 de 1926.—Señor Presidente: Dispone el inciso 2.o del artículo 31 de la Constitución Política que cesará también en el cargo de Diputado o Senador el que durante su ejercicio celebrare o caucionare contratos con el Estado y el que actuare como abogado o mandatario en cualquier clase de juicios pendientes contra el Fisco o como Procurador o agente en gestiones particulares de carácter administrativo.

"Con el mérito del certificado que acompaño, y sin otro comentario, estimo que el honorable Diputado por Tarapacá, señor Alejandro Cuadra Lazo, ha incurrido en la causal de inhabilidad a que se refiere la disposición constitucional precitada.

Con el mérito del certificado aludido y de la disposición del artículo 31, inciso 2.o de la Constitución Política, pido que la Honorable Cámara declare que don Alejandro Cuadra Lazo, ha cesado en el desempeño de su cargo de parlamentario. Dios guarde a V. E.—**Enrique Matta Figueroa**, Diputado por Santiago."

Honorable Tribunal de Alcoholes: Juan Pizarro, empleado, domicilia-

NINGUN PROFESOR PRIMARIO
PUEDE PRESCINDIR DEL LIBRO
"PRACTICAS DE ENSENANZA"
DE ANIBAL CERDA
INDICE DE LA OBRA:
CAPITULO I, Enseñanza del castellano:
Ejercicios preparatorios.
Enseñanza del silabario, 1.a, 2.a y 3.a partes.
La locura en el segundo año.
La lectura expresiva.
La ortografía.
La composición.
La gramática.
CAPITULO II, Enseñanza de las matemáticas:
La representación de los números.
La adición.
La sustracción.
La multiplicación.
La división.
Enseñanza de la geometría.
CAPITULO III, La enseñanza de las lecciones de cosas.
CAPITULO IV, La enseñanza de las ciencias naturales:
La zoología.
La botánica.
Estudio de la higiene.
CAPITULO V, La enseñanza de las ciencias físicas.
CAPITULO VI, La enseñanza de la geografía.
La intuición en geografía.
CAPITULO VII, La enseñanza de la historia.
CAPITULO VIII, La enseñanza de la instrucción cívica.
CAPITULO IX, La enseñanza de la religión:
La historia sagrada.
El catecismo y los dogmas.
CAPITULO X, La enseñanza de los ramos técnicos.
La lección de caligrafía.
La lección de dibujo.
La lección de gimnasia.
La lección de canto.
Cada una de estas materias está tratada en forma práctica, de forma que facilitará sobremanera y hará más metódica y eficiente la labor del profesor.
Un grueso volumen en gran formato:
PRECIO.. .. .. .. $ 10.00
Provincias, $ 10.50
"LIBRERIA NASCIMENTO"
AHUMADA 125 — CASILLA 2298 — SANTIAGO

INFORMACIONES DEL INTERIOR

ATACAMA

UNA COPIOSA LLUVIA CAYO EN TIERRA AMARILLA

COPIAPO, 3.— Anoche cayó una copiosa lluvia en Tierra Amarilla, aumentando en forma apreciable el caudal del río.— **(Villagrán).**

COLCHAGUA

No se paga a los empleados públicos

(De nuestro corresponsal por telégrafo)

SAN FERNANDO 3. — La Tesorería Fiscal de este departamento, no pudo pagar a los empleados públicos, según informa, porque no tiene orden superior.

Los interesados reclaman de este procedimiento, ya que se ven perjudicados. — **(Mesías).**

CURICO

Continúa siendo objeto de manifestaciones el Rector del Liceo, señor Melo Burgos

CURICO.—La jubilación del Rector del Liceo de Curicó don José Melo Burgos ha dado lugar a diversas manifestaciones de simpatías y aprecio que demuestran cuán sinceras eran las vinculaciones de este educador entre los profesores, alumnos y la sociedad de Curicó.

Promovido al cargo de Rector del Liceo de Curicó fundó en éste la Liga Protectora de Estudiantes, de la que es presidente desde hace veintitres años; tuvo participación decidida en la creación de una nueva Compañía de Bomberos y en la fundación de los Boys-scouts y fué miembro activo de la Sociedad de Enseñanza de Proletarios.

VALDIVIA

Noticias sociales de Valdivia

(De nuestro corresponsal, por telégrafo)

VALDIVIA, 3.— Un grupo de comerciantes del Consejo de la Cámara de Comercio, de esta ciudad, ofreció esta noche un banquete en honor del señor Otto Werkmeinster, quien se dirige el Lunes a Alemania en viaje de placer, en compañía de su familia.

—Hoy se llevaron a cabo los funerales de la señora Juana Elena Tuyher de Donmisse, natural de Holanda, que estaba radicada en Chile desde 1903.— **(Barra).**

Para celebrar el aniversario de la Escuela Normal de Valdivia

(De nuestro corresponsal, por telégrafo)

VALDIVIA, 3.— El profesorado de la Escuela Normal de esta ciudad, ha preparado un nutrido programa para celebrar el trigésimo aniversario de la fundación de este establecimiento de enseñanza.—**(Barra).**

SOCIEDAD ANONIMA COMERCIAL
BRAUN y BLANCHARD

Servicio de pasajeros y carga para el Norte y Sur del país. Salidas cada 21 días a Punta Arenas y semanales a Arica.

Vapor "Chiloé" **3 DE JULIO** con escala en Coquimbo, Huasco, Caldera, Chañaral, Taltal, Antofagasta, Mejillones, Gatico, Tocopilla, Iquique y Arica.

Vapor "Valdivia" **8 DE JULIO** con escala en San Antonio, Tomé, Talcahuano, Coronel, Corral, Puerto Montt, Castro, Quellón y Punta Arenas.

AGENCIA EN SANTIAGO

Blanchard y Puelma Ltda. Huérfanos 1059. Teléfono Inglés 4952. Casilla 1123

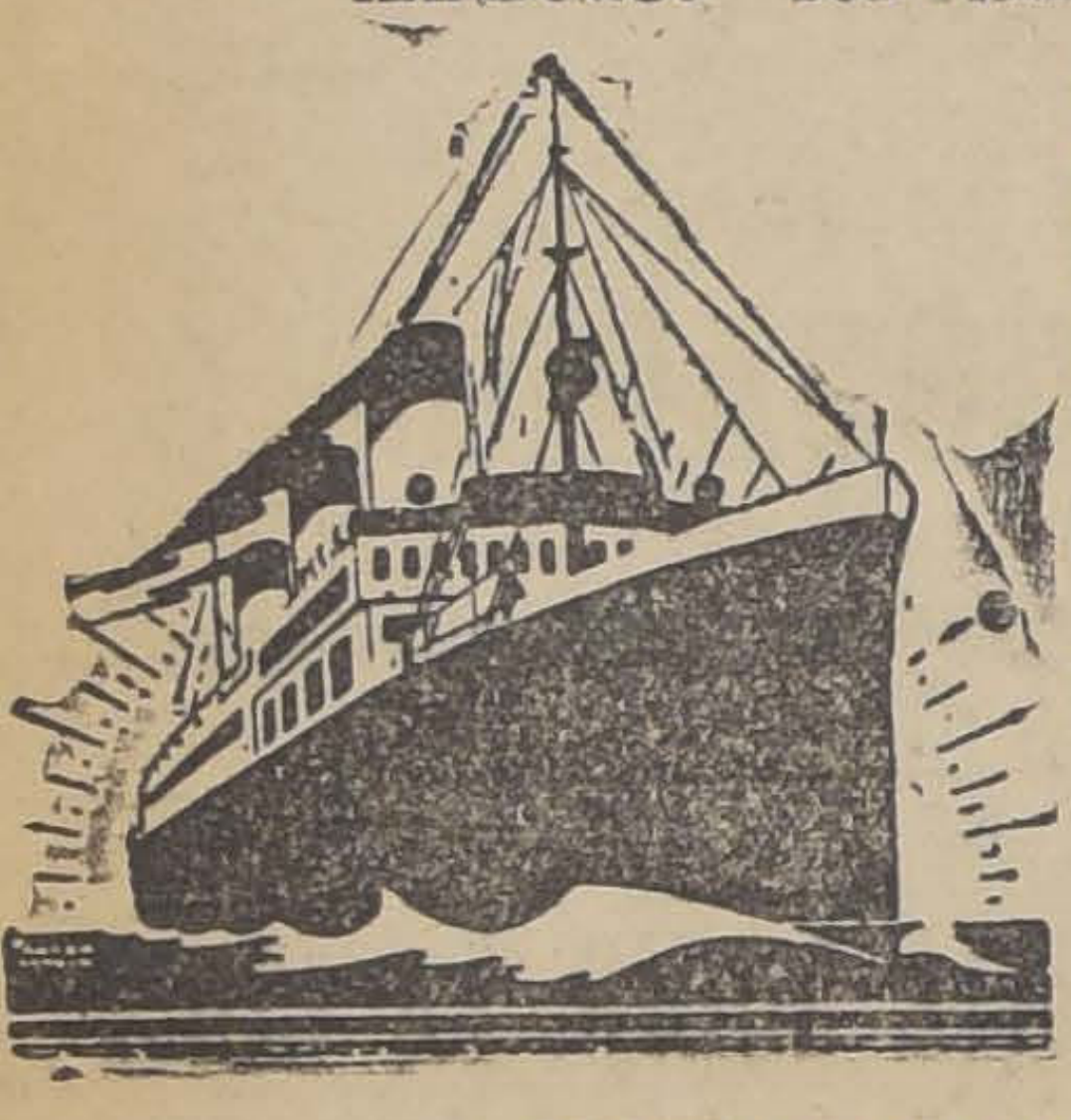

Cía. de Vapores
HAMBURGO SUD-AMERICANA

Líneas de Vapores rápidos y de gran lujo de Buenos Aires a Hamburgo, con escalas en:

MONTEVIDEO,
SANTOS,
RIO DE JANEIRO,
LISBOA,
VIGO,
BOULOGNE, s/M.,
(Vía París)

PROXIMAS SALIDAS:

"CAP POLONIO" . . . . . 30,000 ton. 18 Julio 1926
"CAP NORTE" . . . . . . 20,000 ton. 3 Agosto 1926
"MONTE OLIVIA" . . . . . 20,000 ton. 28 Agosto 1926
"ANTONIO DELFINO" . . 20,000 ton. 11 Setbre. 1926

(Gran crucero de turismo visitando todo el septentrional europeo y las regiones circunpolares).

AGENTES GENERALES:

WEBER & Cía.

SANTIAGO, GALERIA SAN CARLOS N.o 31
Sub-Agente en Santiago: A. Sala, Huérfanos 761

Cía. Trasatlántica Española
SERVICIO PLATA-MEDITERRANEO

El rápido y lujoso vapor-correo

"REINA VICTORIA EUGENIA"

Saldrá de BUENOS AIRES para ESPAÑA el día 28 de Ju- próximo, con escalas en Montevideo, Río de Janeiro, Tenerife (Canarias), Cádiz, Almería y Barcelona.

SERVICIO SUD-PACIFICO A ESPAÑA

El magnífico vapor-correo

"P. DE SATRUSTEGUI"

Saldrá de VALPARAISO para ESPAÑA el día Jueves 8 de Julio próximo, en la noche, con escalas: Antofagasta, Iquique, Mollendo, Callao, Guayaquil, Colón, Puerto Colombia, Curacao, Puerto Cabello La Guayra, Ponce, San Juan de Puerto Rico, Las Palmas (Canarias), Cádiz y Barcelona.

Se expiden pasajes para todos los puertos de escala, incluso ANTOFAGASTA e IQUIQUE, y para los puertos del Norte de España: Vigo, Coruña, Gijón, Santander y Bilbao, con trasbordo en Cádiz.

También recibirá carga tipos de fletes convenientes.

Esmerada atención y excelente alojamiento y trato a todos los pasajeros de 1.a 2.a y 3.a clases.

Se ruega a los señores pasajeros hacer reservar sus localidades con anticipación.

Para informaciones sobre fletes y pasajes y reserva de camarotes, dirigirse a los Agentes:

LUEJE NIETO Y CIA., Agustinas N.o 882—Casilla N.o 2984—SANTIAGO
MARTINEZ, VELASCO Y CIA., Cochrane N.o 653 — Casilla N.o 108-V. — VALPARAISO

P. S. N. C.

VAPORES PARA EUROPA
Vía Canal Panamá

ORTEGA. . . . 17 de Julio
ORITA. . . . . 31 de Julio
OROPESA. . . 21 de Agosto
1 P. M.
Para Antofagasta, Mejillones, Iquique, Arica, Mollendo, Callao, Balboa, Cristóbal, La Habana, Coruña, Santander, La Pallice y Liverpool.

Por estos vapores se expenden boletos de segunda clase para Europa y puertos de la Costa, a precios convenientes.

VAPORES PARA NUEVA YORK

EBRO. . . . 14 de Julio
ESSEQUIBO. 11 de Agosto
EBRO. . . . 8 de Setiembre
1 P. M.
Para Antofagasta, Iquique, Arica, Mollendo, Callao, Salaverry, Payta, Balboa, Cristóbal, La Habana y Nueva York.

Agustinas 1017 — Casilla 536 SANTIAGO
THE PACIFIC STEAM NAVIGATION Co.
VALPARAISO Calle Blanco — Casilla 24 V.

SUB-AGENTES EN SANTIAGO: TRASPORTES UNIDOS, ESTADO ESQUINA ALAMEDA; VILLALONGA, AGUSTINAS N.o 817.

DE NUESTROS CORRESPONSALES

72 lanchas naufragaron en el mes de Junio

EN LA GOBERNACION MARITIMA SE ESTAN TRAMITANDO PROTESTOS DE 23 CASAS ARMADORAS Y COMERCIALES

El mes de Junio fué verdaderamente desastroso para Valparaíso, pues casi dejó liquidado el servicio de locomoción de la bahía.

Hasta el momento no se ha podido establecer una estadística exacta de las embarcaciones perdidas por naufragio y destrozos a causa del inconveniente de no contarse con elementos necesarios para el recuento, agregado el hecho que a las autoridades marítimas no se da aviso cuando se trata de una embarcación que no está asegurada, como las lanchas abiertas y los botes.

Ayer fuimos informados que durante el mes de Junio se habían perdido en Valparaíso 72 lanchas a gasolina y más de 100 botes y gran número de faluchos de madera y de fierro.

EN ESTADO DE SUMARIO

Se encuentran hasta el momento en estado de sumario, habiendo quedado ayer para dictamen del fiscal, el protesto de más de 23 casas armadoras y comerciales.

LO RECAUDADO POR LA ADUANA DE VALPARAISO DURANTE EL AÑO

LAS ENTRADAS EN EL MES DE JUNIO

La oficina de estadística de la aduana puso término ayer a la comprobación de lo recaudado por ella durante el próximo pasado mes de Junio y en lo corrido del año. Estos datos son los siguientes:

	En el mes	En lo corrido del año
Internación	9.658,802,35	62.864,879.05
Int. Enc. Pos. In	415,085.80	3.356,943.30
Almacenaje	441,870.60	2.682,111.60
Multa Consular	150.00	7,130.80
Faros y balizas	50,365.05	279,922.60
Adicional ganado	40.50	659.45
Adicional Ley 367		762,886.3[illegible]
Descarga	4,012.95	22,332.95
Muellaje	792.00	49,523.35
Muellaje Malecón	6,527.65	37,184.85
Movilización	111,768.50	635,666.35
	10.689,415.40	70.699,240.68

Entradas generales en Enero	11.242,170.01
Entradas generales en Febrero	11.459,672.20
Entradas generales en Marzo	12.263.409.15
Entradas generales en Abril	13,474,839.27
Entradas generales en Mayo	11.569,734.65
Entradas generales en Junio	10.689.415.40
	70.699,240.68

Los ejercicios de la Escuadra activa

Después de un período de intensa actividad, en el que se puso a prueba el entusiasmo y preparación del personal, las unidades de la Escuadra Activa abandonaron Puerto Aldea para dirigirse a Coquimbo con el objeto de dar un corto descanso a la gente.

EN LA BAHIA DE COQUIMBO

En efecto, desde la noche del Sábado del 26 de Junio pasado, la Escuadra se encuentra al ancla en Coquimbo, dando un corto descanso a su personal.

EL ZARPE

Mañana, después de mediodía, las unidades de la Escuadra Activa, zarparán de Coquimbo a Puerto Aldea a continuar el programa de ejercicio de invierno, los que cobrarán grande interés con la incorporación del crucero "Blanco Encalada", que a principio de la semana pasada salió del dique.

COMPOSICION DE LA ESCUADRA

Con la incorporación del "Blanco" la Escuadra Activa descontando los cruceros "O'Higgins", "Chacabuco" y "Ministro Zenteno" y el cazatorpederos "Almirante Uribe", queda compuesta así:

Acorazado "Almirante Latorre" na ve insignia.

Crucero "Blanco Encalada".

Cazatorpederos "Almirante Williams", "Almirante Lynch", "Almirante Riveros" y "Almirante Condell".

APROVISIONAMIENTO DE CARBON

De regreso de su misión en el Sur, el transporte "Angamos", ha recibido la comisión de atender el aprovisionamiento de carbón de las unidades de la Escuadra.

En efecto, el transporte debe fondear hoy en Lota con el objeto de rellenar sus carboneras y zarpar en seguida a Valparaíso y Puerto Aldea para dar carbón a las naves de guerra concentradas allí.

El aprovisionamiento de los depósitos de carbón del Norte está siendo atendido por el transporte "Maipo".

El proceso del Banco Español

Es muy probable que a mediados de la semana que se inicia, la Corte resuelva las apelaciones entabladas ante ella por los reos de este proceso quienes han pedido que se anulen los autos del Ministro sumariante, por los que se les encargó reos.

El secretario de la Corte, don Ricardo Escobar Cerda, trabaja desde anteayer en las oficinas del Banco, recopilando los antecedentes y documentos que el tribunal ha pedido para mejor resolver en las apelaciones.

Se nos informa que el informe del promotor fiscal no se hará esperar mucho por cuanto sigue en el estudio de los antecedentes que constan en el cuaderno original que momentáneamente estuvo en poder del nuevo Ministro sumariante, señor Fernández.

Tenemos, pues, la probabilidad de que se produzcan interes dades en este proceso, cu ción interesa mucho al p

C. S. A. V.

SERVICIO MENSUAL A NUEVA YORK EN 18 DIAS
"TENO" LUNES 5 DE JULIO A LAS 4 P. M.
con escalas en ANTOFAGASTA, IQUIQUE, ARICA, CALLAO, PAYTA y CRISTOBAL.

SERVICIO QUINCENAL A GUAYAQUIL (Ecuador)
"PALENA" VIERNES 9 DE JULIO A LAS 6 P. M.
con escalas en Coquimbo, Antofagasta, Gatico, Tocopilla, Iquique, Arica y puertos peruanos.

SERVICIO QUINCENAL A PIMENTEL (Perú)
"CACHAPOAL" VIERNES 16 DE JULIO A LAS 6 P. M.
con escalas en Coquimbo, Huasco, Caldera, Chañaral, Taltal, Antofagasta, Iquique, Pisagua, Arica y puertos peruanos.

VALPARAISO A PENCO, LOTA, TOME Y TALCAHUANO
SALIDAS DE VALPARAISO TODOS LOS MIERCOLES

COMPAÑIA SUD-AMERICANA DE VAPORES

WESSEL DUVAL y Cía.
Huérfanos esquina Morandé.
Agentes

Cía. TRASPORTES UNIDOS
Estado esquina Delicias
Sub-Agentes.

COMPAÑIA SUD-AMERICANA DE VAPORES

POSTERGACION

A consecuencias del mal tiempo que hubo en la semana pasada, el vapor

"TENO"

ha debido postergar su salida para Nueva York e intermedios para el

LUNES 5 DE JULIO, A LAS 4 P. M.

Valparaíso, 4 de Julio de 1926.

EL GERENTE.

Para viajes a Europa

CONSULTE USTED NUESTROS SERVICIOS, NUESTROS PRECIOS Y CONDICIONES, PUDIENDO OFRECER

a) Boletos de "IDA" o "IDA y VUELTA" a Europa, vía Buenos Aires o vía Canal de Panamá, indiferentemente para las dos líneas.

b) Pasajes de ITALIA a EGIPTO, Siria, Turquía, Grecia y Mar Negro, con las líneas de la SITMAR.

•

CON INMEJORABLES VENTAJAS Y COMODIDADES

PARA INFORMES, DIRIGIRSE A LOS AGENTES DE LA

Navigazione Generale Italiana

VALPARAISO: Blanco 1536
SANTIAGO Agustinas 1042

Grace Line

Servicio rápido de pasajeros para Antofagasta Iquique, Arica, Mollendo, Callao, Salaverry, Talara, Balboa, Cristóbal y

NUEVA YORK

"SANTA ANA"

saldrá de VALPARAISO el 7 de Julio, a la 1 P. M.

"SANTA ELISA" . . . . JULIO 21
"SANTA LUISA" . . . . AGOSTO 4
"SANTA TERESA" . . . . AGOSTO 18

New Orleans and South American Steamship Co. Servicio mensual de vapores de carga desde New Orleans ((EE. UU.) a puertos chilenos y vice-versa.

GRACE Y Cía. (CHILE S. A.)
HUERFANOS N.o 1189. — SANTIAGO

R. M. S. P.

SERVICIO RAPIDO DE LUJO DESDE Buenos Aires a Europa

PROXIMAS SALIDAS DE LOS AFAMADOS VAPORES "A"
VIAJES RAPIDOS A LISBOA EN 18 DIAS; CHERBURGO Y SOUTHAMPTON EN 19 DIAS

"ASTURIAS" . . . . 21 de JULIO
"ARLANZA" . . . . 4 de AGOSTO
"AVON" . . . . 14 de AGOSTO
"ALMANZORA" . . . . . 25 de AGOSTO
ANDES. . . . . 4 de SETIEMBRE

PROXIMAS SALIDAS DE LA LINEA "D"

Darro. . . 16 de Julio | Desna. . . 13 de Agosto
Deseado. . 30 de Julio | Demerara. 10 de Setiembre

VIAJES DE LLAMADA DESDE VARIOS PUNTOS DE EUROPA, SIRIA Y TURQUIA

VALPARAISO

EL MAL TIEMPO FUE GENE EN LA COSTA

Ayer tuvimos ocasión de conversar con varios capitanes de naves que han fondeado últimamente en Valparaíso procedentes del Sur, quienes nos han informado que el mal tiempo ha sido general desde Valparaíso a Punta Arenas.

El viento nos amenazaba en todos los puertos — nos decían los capitanes — pero en ninguno nos hemos sentido más en peligro que en Valparaíso, puerto que no tiene ninguna defensa.

EN CORRAL

En Corral el violento temporal arrastró a la playa dos lanchas, pero no ocasionó perjuicios de consideración ni en el puerto m gracias en la bahía.

TEMPORAL EN PUNTA

La Dirección General de da ha recibido comunica Punta Arenas en las que ta de un violento temporal y viento que durante tres tó el pueblo y el puerto.

La nieve cubrió totalm sas de la población, no una enorme sábana

El viento arboló en tal m que las olas arrastr la playa 13 lanchas y cu do a la gobernación m una sola embarcación.

Felizmente no ocurrier cias personales.

Cías. Francesas de Navega

SUD-ATLANTIQUE — CHARGEURS REUNIS — Sto. Gi
TRANSPORTES MARITIMES

SOCIETA ITALIANA DI NAVIGAZI
"LLOYD LATINO"

— PROXIMAS SALIDAS —

Servicio rápido de pasajeros entre Buenos Aires y E 14 días por los grandes transatlánticos de lujo:

"LUTETIA" 24 de Agosto | "MASSILIA" 21 de Setiembre

"MEDUANA". . . . 19

Con escalas en Montevideo, Santos, Río, Lisboa, VIGO deos.

"FORMOSA". . . 10 de Julio | "CORDOBA". . . . 25 d
"VALDIVIA" . . 20 de Julio | "PLATA". . . . . 30 d
"PINCIO". . . . 26 de Julio | "MENDOZA" . . 6 de S

Estos rápidos paquetes hacen el viaje de Buenos Aires NOVA en 18 días, con escalas en Brasil, Dakar, Las Palm sella.

"MALTE". . . . . 15 de Julio "GROIX". 30

Para Brasil, Dakar, Leixoes, Vigo, La Pallice y El H

"BELLE-ISLE". . 7 de Agosto | "EUBEE". . . . . . 6 S

Para Brasil, Madeira, Vigo o Bilbao y El Havre.

AGENTES GENERALES:

E. METTAIS & C

SANTIAGO — AGUSTINAS 942 — C LLA 1927

SUB-AGENTES:

A. J. Broom y Co. Ltda.
VALPARAISO — BLANCO 638

Esquerré Hno
CONCEPCION

SOCIEDAD ANONIMA MARITIMA GONZALEZ, SOFFI
Vapores rápidos al Norte

"TALTAL" saldrá para COQUIMBO, HUAS DERA, CHAÑARAL, TALTAL, GASTA, GATICO, TOCOPILLA, y ARICA.
EL MIERCOLES 7 de JULIO A L

"CHILE" saldrá para COQUIMBO, HUAS ÑARAL, TALTAL, ANTOFAGA JILLONES, TOCOPILLA, IQU ARICA.
EL VIERNES 9 DE JULIO, A L

Por fletes, pasajes y demás pormenores, verse con:

R. DONOSO GRILLE
Galería Alessandri N.o 237
SANTIAGO

CIA. TRASPORTES U
Estado esq. Alam
SANTIAGO

En Valparaíso: S. A. M. GONZALEZ SOFFIA y Cía., Blan

N. G. I.

LINEA MENSUAL: VALPARAISO. — PUERTOS D NORTE, — EUROPA

"VENEZUELA". . . . . 8 de Juli
"BOLOGNA" . . . . 4 de Ag
"NAPOLI" . . . . 2 de Set

LINEA GRAN EXPRESS: BUENOS AIRES — BRASIL — I

"AMERICA". . . . . 14 de Julio
"GIULIO CESARE" . . . . . . 9 de Juli
"TAORMINA". . . . . 3 de Agosto
"RE VITTORIO". . . . . 7 de Agosto

Para informes, presupuestos y detalles, dirigirse a:

NAVIGAZIONE GENERALE ITALI
VALPARAISO, Blanco 1136 — SANTIAGO, Agustina

LOS CAMIONES GRAHAM BROTHERS DEMUESTRAN UNA VEZ MAS SUS INSUPERABLES CUALIDADES

El Lunes pasado, con motivo de las inundaciones y creces del Estero de la Angostura, se hizo intransitable el camino al Sur para toda clase de vehículos, carretas, camiones, automóviles, etc. Sin embargo, un camión Graham Brothers hizo el viaje directo de Santiago a Talca en los días de más intensidad del temporal, como consta del telegrama que copiamos a continuación:

"BESA.—Santiago.—Camino cortado en Angostura, tráfico suspendido, pasé con el camión Graham sin ningún auxilio, llegando a ésta en 12 horas.—VARGAS."

No hay cuestas, fangales, arenales, ni malos caminos que impidan pasar a un Graham Brothers.

Tenemos modelos especiales para ómnibus de pasajeros, para carga pesada y liviana.

Tenemos un modelo para cada necesidad o industria.

Besa & Cía. Ltda.

SANTIAGO

VALPARAISO Delicias 950 ANTOFAGASTA

CAMIONES GRAHA BROTHERS

SE VENDEN EN TODAS LAS AG LOS AUTOMÓVILES DODGE B

NOTAS POLITICAS

n Bolívar N.o 351, al Honora- Tribunal digo:

esito para los fines a que haya que el Secretario certifique es efectivo lo siguiente:

Que doña Marina Fernández, ciada por infracción al De- N.o 550 de 20 de Octubre de sobre alcoholes, ha sido con- la por el Honorable Tribunal multas de $ 1,000, 2,000, 3,000, 5,000, 5,000, 5,000, o sea en to- 25,000.

Que don Alejandro Cuadra con fecha 10 del presente mes cinó como abogado 7 recursos sación, en la forma, que llevan rma, deducidos contra las sen- s que aplicaban esas multas.

consiguiente, el Honorable Tri- suplico: se sirva decretar se 6 este certificado al pie de la nte solicitud y se me devuelva con el certificado.—C. Cabrera, nistrador de Aduana.—J. Pi- C..—Iquique, 22 de Marzo de —N.o 309. Certifique el Secre- —P. Lyon, Jefe de Impuestos nos.—C. Rodríguez, Secretario Intendencia.—Anótese—Emilia- ustos, Intendente de la pro-

---

cumplimiento de la provi- de la vuelta, certifico: que to al punto primero, es efec- ue doña Marina Fernández, de- ada por infracción al Decreto- N.o 550, ha sido condenada por ribunal de Alcoholes a las s de 1,000, 2,000, 3,000, 4,000, 5,000, 5,000, o sea un total de 000.

pecto al punto 2.o de dicha tud, es efectivo.

ique, 23 de Marzo de 1926.— odríguez."

TRUCCION DE CUARTELES

señor DURAN.—Hace indica- para que el Proyecto que con- 45 millones para la construc- de cuarteles sea enviado a la ión de Obras Públicas y a la ión de Guerra reunidas.

sí quedó acordado.

EL JUEZ, SEÑOR MEZA

señor de la Cuadra don Mar- ntonio. Levanta los cargos lados por el señor de la Cua- azo contra el Juez del Segun- zgado de Iquique, don Ramón

lara que el señor Meza es uno s funcionarios más meritorios dos, laboriosos y competentes a habido desde muchos años Administración de la provin- Tarapacá, y por su actuación diciones de carácter ha sabido istarse la estimación general.

SITUACION ECONOMICA

señor RIVAS VICUÑA.—For- diversas observaciones acerca actual situación en que se ntra el país, haciendo notar la tud y la alarma pública que ta ante las diversas crisis que ctan. Tenemos la crisis de la da, la crisis del carbón, la cri- el salitre y principalmente la económica y financiera. Los es Públicos parecen no preocu- de otra cosa que del equili- le los presupuestos, siendo que estión principal está en las es de producción.

ma que el último empréstito millones de pesos se debió con- con Bancos extranjeros y así bría obtenido un interés me- con mayores facilidades. Sin go el señor Ministro de Ha- prefirió andar de Banco en mendigando el empréstito en stituciones nacionales.

señor ERRAZURIZ (don Elías). za que el Gobierno haya ges- o empréstitos con otro Banco; estiones se hicieron solamente l Banco de Chile.

señor SILVA LASTRA.—¿Por se demoró tanto la contrata- del empréstito con el Banco de

señor EDWARDS MATTE.— e los abogados y consultores ron de emplear largo tiempo tudiar los innumerables decre- yes que podían afectar a la ción.

señor LABARCA.—Manifiesta el señor Ministro de Hacien- expresó que creía que el Ban- Chile no daría facilidades la operación. El diputado que preguntó en el Banco si era efectivo y supo que esa insti- estaba dispuesta a dar to- as facilidades.

señor SILVA LASTRA.—Por parte, ¿qué ha hecho el Go- para pagar a los empleados os sus sueldos del mes de Ju-

señor RIVAS VICUÑA.—Pro- ndo en el desarrollo de sus vaciones, estima que el Go- parece empeñado en que se e el crédito del Fisco dentro ais. Entretanto, puede asegu- ue el crédito de Chile en el jero se mantiene intacto.

que estas observaciones no ormula con el objeto de hacer ión al Gobierno ni para rea- pequeña política, sino para ver que el Gobierno parece tener una falsa concepción de la verdadera situación del país.

Hay dos problemas que se debe tratar de resolver preferentemente: el fomento de la producción y la reforma educacional. Sobre este último problema dice que el Gobierno tiene dos proyectos: uno elaborado por la Comisión que se nombró durante el Gobierno de facto y el otro formado por el Consejo de Instrucción Pública.

El señor MATTA FIGUEROA.—Esos proyectos tienen exclusivamente un carácter administrativo, mientras que lo que se necesita son reformas de los métodos de enseñanza.

El señor DURAN.—El proyecto de la Comisión designada por el señor Maza tiende a una reforma administrativa, pero para que la nueva Dirección de la Instrucción Pública haga en seguida la reforma de la enseñanza.

El señor RIVAS VICUÑA.—Primero se necesita reorganizar la enseñanza pública y después modificar los métodos.

Concluye pidiendo se oficie al señor Ministro de Instrucción Pública para que se sirva enviar a la Cámara los dos proyectos que debe tener en su cartera sobre reforma de la enseñanza: el que elaboró la Comisión nombrada por el Gobierno y el que presentó el Consejo de Instrucción Pública.

Considera que a la reforma de la enseñanza está vinculado el porvenir del país, porque es necesario que a los niños se les transforme en hombres conscientes, en hombres dotados de un profundo amor a la patria y con un claro concepto de la dignidad.

CONSTITUCION DE LA PROPIEDAD AUSTRAL

El señor GUTIERREZ (don Luis). —Manifiesta la conveniencia de que el señor Ministro de Colonización envíe a la Cámara un proyecto para prorrogar los plazos contemplados en la ley sobre constitución de la propiedad austral, pues por la demora en la dictación del reglamento respectivo se han presentado para los propietarios graves dificultades e inconvenientes.

El señor ACHARAN.—Apoya las observaciones del señor Gutiérrez.

El señor MELIVILU. — Agrega, por su parte algunos datos sobre el particular.

AGUA POTABLE DE TEMUCO

El señor MELIVILU.—Critica al Ministro de Obras Públicas por no haber tomado medidas para aumentar el agua potable de Temuco.

MARINA MERCANTE

El señor CARVALLO.— Pide los antecedentes relacionados con la inversión de la contribución de tonelaje, que ha debido destinarse a fomentar la Marina Mercante.

PUBLICACION DE UN DEBATE

Se acordó no publicar en la prensa, por cuenta de la Cámara, la versión oficial del debate público internacional de las sesiones de 7 a 8.

ORDEN DEL DIA

SUBROGACION DE LOS JUECES

En la orden del día continuó la discusión particular del proyecto sobre subrogación de los jueces.

—Se despacharon los artículos 1.o y 2.o

—En el artículo 2.o se aprobó una indicación del señor Rojas Mery para que los subrogantes tengan los requisitos necesarios. Fué rechazada la subrogación por los fiscales. Los defensores públicos que no tengan sueldo y los abogados subrogantes, tendrán remuneración.

—Por estar próxima la hora de término de la sesión, se levantó ésta, quedando pendiente la discusión en el artículo 3.o.

SESION ESPECIAL 7 A 8 EN 3 DE JUNIO DE 1926

ORDEN DEL DIA

CUESTION INTERNACIONAL

El señor EDWARDS MATTE — Da término a las observaciones que inició en la sesión anterior.

Quiere insistir en que fué un error llevar la controversia del Norte a Washington. Fué un error desoír las voces que en esta Cámara y en el Senado se levantaron para hacer ver la inconveniencia de llevar esta cuestión a los Estados Unidos.

Una prueba de que nuestros gobernantes no se han dado cuenta de los inconvenientes que presenta esta cuestión de razas, la tenemos en el hecho de que se haya traído a un consultor en materias de higiene de los Estados Unidos. El doctor Long puede hacer mucho bien en Norte América, pero aquí está causando ya daños irreparables en nuestra raza. Ha creído que por medio de un úkase se podría suprimir la prostitución. Entre tanto, las enfermedades sociales han aumentado considerablemente desde que se adoptó la medida patrocinada por el doctor Long.

Por otra parte, observa que Chile ha debido pagar una suma enorme a funcionarios norte-americanos que vinieron a declarar que no se hacía el Plebiscito.

Antes de terminar quiere insistir en una observación que ha hecho en las sesiones secretas. Ha dicho, y cree que coincide en ésto con gran parte de la Cámara, que es sensible que en el momento en que se necesita mayor contacto con los otros pueblos de América, Chile esté desarmado diplomáticamente. Nuestro Cuerpo Diplomático en el Atlántico carece de eficacia en el momento actual.

El señor CANNOBIO. — Está de acuerdo con el Honorable Diputado en que el Ministro en Argentina debe traerse desde luego.

El señor EDWARDS MATTE. —Como el señor Cannobio, cree que, por desgracia, el ciudadano honorable que desempeña el cargo de Embajador en la Argentina, carece de las condiciones necesarias para que sus servicios sean útiles a la causa de Chile. Es éste acaso el cargo diplomático más importante del país. Debe desempeñarlo una persona que encuentre grata acogida en todos los círculos, incluso en de los obreros.

Hace cargos a la Cancillería por su inactividad y atribuye en no poca parte a la despreocupación del Embajador en Argentina la actitud hostil con que aprecia nuestra situación la prensa de ese país. Y esta actitud es tanto más extraña cuanto que es proverbial la fraternidad amistosa que existió siempre entre los dos países.

No formula voto alguno en esta sesión, pero espera que la Cámara habrá de condensar su debate en un voto que refleje el sentir de esta rama del Congreso.

Desea que quede constancia de que frente a esta altísima cuestión existe una sola y sagrada unidad.

El señor MELIVILU. — Critica el sistema actual de llevar las relaciones exteriores. Estima que el medio más adecuado sería el de buscar la cooperación internacional de los pueblos, porque ese es lo único que realmente puede unir.

Refiriéndose al problema internacional, dice que el Perú nunca ha querido sinceramente un arreglo. Agrega que el Gobierno de los Estados Unidos no fué feliz al elegir los hombres que debían realizar el Plebiscito. Cree que en gran parte son los observadores traídos por los americanos los que han venido a poner en peligro la paz de Sur-América.

Termina condenando el secreto con que se ha manejado este asunto de nuestra Cancillería, y expresando el deseo de que Chile mantenga su política de cordialidad americana que ha seguido siempre, y en la cual le acompañará todo el pueblo de Chile.

El señor ALVAREZ. — Empieza lamentando el divorcio que se nota entre los Poderes Públicos puesto que, tratándose de un debate tan trascendental, como el que hoy se desarrolla en la Cámara, han permanecido ausentes los señores Ministros de Estado. Hace excepción del señor Ministro de Relaciones Exteriores, cuya enfermedad no le ha permitido concurrir a las sesiones de la Cámara, pero no puede excusar al señor Ministro del Interior, que ha revelado el más profundo desprecio por el Parlamento.

El señor RIVERA (don Gustavo). —Esa es la consecuencia de la nueva Constitución que Ss. Ss. aprobaron.

El señor ALVAREZ. — La nueva Constitución no hace sino mantener el antiguo precepto constitucional de confiar exclusivamente al Presidente de la República el manejo de las Relaciones Exteriores.

El señor RIVERA (don Gustavo). —Pero la antigua Constitución permitía hacer responsables a los Ministros de las gestiones internacionales, porque existía el derecho de fiscalización, y la prueba está en que varios Ministros cayeron por efecto precisamente del Protocolo de Washington.

El señor ALVAREZ. — Hace la historia de la política americana desarrollada por Chile, desde su nacimiento a la vida independiente y recuerda también el amparo que prestó al Perú para que obtuviera su libertad política.

Estudia en seguida las diversas tramitaciones que dieron por resultado el Protocolo de Washington, haciendo notar que Chile siempre procuró las soluciones de armonía y por eso aceptó el arbitraje de los Estados Unidos.

Respecto al proceso plebiscitario, y sin el propósito de formular cargos, dice que los Gobiernos anteriores debieron haber chilenizado completamente el territorio de Tacna y Arica, con mucho menos gasto que el que ha habido que hacer últimamente, con sólo expropiar aquellos territorios.

Creo que acaso ahora sería tiempo todavía de realizar esta obra porque los peruanos han emprendido el éxodo a su patria, a consecuencia de la situación que se ha producido en aquélla región.

—Habiendo llegado la hora, se levantó la sesión quedando con la palabra el señor Alvarez. Eran las 8 P. M.

EL PROYECTO QUE ESTABLECE EL NUEVO REGIMEN DE CREDITO AGRARIO

FUE APROBADO EN GENERAL EN LA SESION DE AYER DEL SENADO.—EL LUNES SE INICIARA LA DISCUSION EN PARTICULAR

SESION 33.a ORDINARIA EN 3 DE JULIO DE 1926.

Presidencia del señor Lyon Peña

El señor Lyon (presidente).— Pone en discusión general el proyecto que dispone que la Caja de Crédito Hipotecario podrá emitir letras con garantía de vales sobre el crédito agrario.

El señor SALAS ROMO Solicita alguna explicación sobre esta ley, y de cómo se va a establecer este crédito sobre prendas que no quedarán en manos del acreedor como ocurre con las prendas que se llevan en garantía a los montepíos.

El señor ZAÑARTU.—Expresa que por el momento el proyecto está en discusión general y cree que todos los señores senadores están de acuerdo en legislar sobre esta materia. Para andar más rápidamente, convendría dar por aprobado en general el proyecto y entrar desde luego a la discusión particular.

Dentro de la discusión particular, inciden las observaciones del señor Salas Romo y él les daría una respuesta en la discusión del artículo 1.o que trata, justamente, sobre estas materias. Desde luego, puede adelantarle al señor senador que la prenda agraria está instituída desde mucho antes de la legislación actual. En el Derecho Romano estaba establecida la prenda agraria y en las Siete Partidas también se le respetó. Sólo ha sido modificada muy posteriormente en nuestro Código Civil y en toda la legislación de esa época excepto el Portugal, donde se la ha mantenido. El acreedor queda perfectamente garantido dejando la prenda en manos del deudor, pues, para citar un ejemplo, en el caso de un préstamo sobre ganado se le pone al ganado la marca del acreedor y si el deudor lo vende es considerado el caso como el de un robo y, en consecuencia, el deudor va a la cárcel.

En Chile, donde se ha legislado para el acreedor, se respeta al que no produce, pero el que lucha, por hacer producir a los capitales que obtiene a altos intereses y con fuertes garantías, no se le respeta.

Por medio de este proyecto, el acreedor queda ámpliamente garantido con la prenda agraria.

El señor CARIOLA.—Estima que todos están de acuerdo en legislar sobre la materia y, por lo tanto, no ve dificultad en aprobar en general el proyecto.

Aprobado el proyecto en general se sigue un ligero debate sobre la conveniencia de continuar en la presente sesión tratando en particular esta materia y se resuelve levantar la sesión, dejándose la discusión particular para otra sesión, como lo dispone el Reglamento.

Se levantó la sesión.

ASALARIADOS

ESTA TARDE LA USRACH NOMBRARA UNA COMISION DE PRENSA.—Hoy, a las 6 P. M., se reunirá en sesión ordinaria el Directorio de la Unión Social Republicana de Asalariados de Chile (Usrach) para ocuparse de importantes cuestiones de actualidad que esperan su resolución.

En primer lugar se tratará y nombrará la comisión de prensa.

Se encarece la asistencia a los señores directores. La sesión terminará a las 8 P. M.

La importante reunión de hoy.— A las 10 de la mañana están citados todos los usrachistas que deseen participar en la formación de la Asamblea Departamental de Santiago.

Los asistentes a la reunión de hoy deberán cancelar la cuota ordinaria de Junio recién pasado, de valor de un peso.

La reunión de hoy será preliminar y en la cual se nombrará una a su cargo estos trabajos. Además será menester que los usrachistas hayan firmado los registros de la mesa directiva provisoria, que tenga Usrach.

EL PRE Y TUBERCULOSO, cura y cobra fuerzas asombrosas, sintiendo franca mejoría a la primera inyección) con SUERO Y VACUNA ANTI-ALFA, último gran invento del sabio Dr. Ferrán, a quien la ciencia debe el descubrimiento de que la Tuberculosis es producida por microbios Alfas. Cura Coqueluche y enfermedades reacias a tratamientos clásicos, cuando son originadas por Alfas (tisis incipiente).

HEMOGLOBINA ANTIFIMICA FERRAN (gotas)

Un solo frasco (duración un mes) de este Supertónico antituberculoso, residuo del Suero Anti-Alfa, cura postración, anemias, cansancio físico intelectual, raquitismo, escrófulas, etc. Es... ANTI-TUBERCULOSO. Engorda y robustece. ¡Pruébelo: Será su Vida!

PETRIZIO, BENDJERODT y U. AMERICANA 55
Base: Cultivos Alfas.

Los estudiantes unirían su acción a la de los profesores primarios, telegrafistas y ferroviarios

En la sesión celebrada anoche por el Comité Ejecutivo Estudiantil, se tomó el siguiente acuerdo: "El Comité propone a la Asamblea General de Estudiantes el siguiente acuerdo: Facúltase al Comité Ejecutivo Estudiantil para solicitar de la Asociación de Profesores, Federación de Telegrafistas, Ferroviarios y organizaciones obreras en general, la formación de un Comité Ejecutivo Central con el objeto de obtener, mancomunados, la realización de las aspiraciones inmediatas de estos organismos." Además pide a la Asamblea de hoy que este proyecto se incluya preferentemente en la tabla de esta sesión."

Asistieron a esta sesión los siguientes miembros del Comité Ejecutivo: Venegas, Araya, Guglielmi, Lermanda, Castillo, Seguel, **Luigi**, Díaz Triviño, Quijada, **Larraín**, Molina y Robles. El voto citado anteriormente fué aprobado con el voto en contra del estudiante señor Castillo.

Los restos de don Jorge Huneeus Gana

SERAN SEPULTADOS HOY A LAS 10 A. M.

LA JUNTA CENTRAL RADICAL DESIGNO UNA COMISION PARA QUE REPRESENTE AL PARTIDO EN LOS FUNERALES

Las numerosas condolencias recibidas durante el día de ayer por la familia del distinguido servidor público señor Jorge Huneeus Gana, son una demostración del sincero y profundo pesar causado por su fallecimiento, ocurrido anteayer en esta capital.

Las personalidades más destacadas de la sociedad, de la política, de la intelectualidad, la diplomacia, etc., han concurrido a la casa del extinto a manifestar su condolencia a la familia.

A sus funerales, que tendrán lugar a las 10 de la mañana de hoy, concurrirán representaciones de todas las colectividades en las cuales el señor Huneeus tuvo participación.

La Junta Central del Partido Radical, al que pertenecía el extinto, se reunió extraordinariamente para tomar conocimiento de la muerte de tan esclarecido miembro del Partido y acordó hacerse representar en los funerales por una comisión compuesta de los señores Rodolfo Michels, Juan Antonio Ríos, Santiago Labarca y Agustín Cannobbio.

La Junta Central rindió además un homenaje a la memoria del señor Huneeus, haciendo uso de la palabra algunos de sus miembros para recordar los servicios prestados al país por el extinto como Ministro de Estado, parlamentario y publicista.

Las corporaciones a que pertenecía el señor Huneeus, sus relaciones sociales que son vastísimas, asistirán en la mañana de hoy a los funerales que, como ya hemos dicho, se efectuarán a las 10, partiendo el cortejo desde su casa habitación, Merced N.o 280.

Sin duda alguna, los funerales del señor Jorge Huneeus darán ocasión a una grandiosa manifestación de pesar.

Sobre la situación en que se encuentran los panificadores

HACE UNA EXPOSICION LA DIRECCION DEL TRABAJO

El señor Director del Trabajo nos ha dirigido para su publicación, la siguiente exposición:

Cabe a esta Dirección ocuparse nuevamente de la Ley N.o 24, que establece la abolición del trabajo nocturno en las panaderías, con motivo de un manifiesto que ha hecho circular el gremio de panificadores, manifiesto en el cual se la ataca por diversos capítulos y se pretende además mistificar la opinión pública con declaraciones divorciadas en absoluto con la verdad.

Nuestro propósito habría sido no volver otra vez sobre el asunto que motiva la presente exposición, pero como en el manifiesto aludido se contienen aseveraciones contra el Gobierno y las autoridades legales y administrativas, que no es posible dejar pasar desapercibidas, hemos creído del caso hacer esta ligera exposición, para dejar las cosas en el sitio que les corresponde.

Refiriéndose a la lentitud de la tramitación de las denuncias por infracciones a la Ley N.o 24, dice el referido manifiesto, que se reclamó de esa lentitud ante la Dirección del Trabajo, pero que ésta, por cobardía y ante la prepotencia de los industriales inescrupulosos, no se atrevió a acusar a los magistrados encargados del conocimiento de esas denuncias, de indolencia o venalidad...

Los autores del manifiesto, o sea los obreros sindicados que trabajan en las panaderías, representan apenas la 3.a parte de los obreros panaderos de Chile y no es posible aceptar que tribuyéndose una representación que no tienen, hagan cargos tan graves y desprovistos de fundamento contra la justicia de nuestro país y tampoco puede aceptarse que consideren que es la Dirección del Trabajo la llamada a enmendarle rumbos al Poder Judicial.

Por lo demás, la Dirección del Trabajo, dentro de las atribuciones que expresamente le señala la ley, no puede llegar más allá del denuncio, de su tramitación y de la defensa ante la Corte, de las apelaciones que se hubieren deducido contra las sentencias de 1.a instancia.

Refiriéndonos ahora a la gestación de las modificaciones a la ley del Trabajo Nocturno, es preciso hacer presente una vez más, que fueron los obreros y precisamente los sindicalistas, los que pidieron esa modificación por medio de un memorial que se encuentra archivado entre la documentación de la Dirección y el llamado que se hizo a los industriales tuvo como origen esa presentación de los panificadores y no se efectuó antes, como ahora quieren hacerlo aparecer.

Por último, conviene dejar constancia de que en la memorable reunión celebrada con el señor Ministro del Interior don Maximiliano Ibáñez y el Ministro de Higiene y Previsión Social, don Lucio Córdova, en unión de los industriales panaficadores, al Director del Trabajo no le cupo otro papel que el hacer una exposición de los hechos producidos, sin entrar, por supuesto, en intimidades de ideas con los capitalistas, como dice el manifiesto.

En realidad, la situación de los obreros panificadores se debe única y exclusivamente a ellos mismos y para cristalizar más los concepto, se puede agregar que se debe a unos cuantos dirigentes mal inspirados y peor informados que han inducido a un papel muy poco serio a sus compañeros y al efecto, basta sólo recordar lo que ya se dijo por la prensa que en la última reunión celebrada en esta Dirección General, los obreros, que ignoraban por supuesto a qué conclusiones se llegarían para establecer las disposiciones que se iban a modificar de la ley, declararon rotundamente que no tenían nada que hacer ni con la Dirección ni con los patrones. Ante semejante declaración, huelga todo comentario.

HACIA LA LIBERACION ECONOMICA DE LA UNIVERSIDAD

"La dicha no está en la lucha ni en la venganza; está en la unión de los corazones y de las voluntades".— J. Esteva Grau.

La voluntad de la juventud, por un ímpetu natural e irresistible, por un idealismo que subyuga, se siente muchas veces impotente para refrenar un sentimiento, siempre noble, de progreso indefinido, que necesita salir del alma, porque anhela implantar un ideal que envejece gradualmente, encadenado por el silencio y la contemplación pasiva.

Las aulas nos habilitan para la existencia; debemos darles el aliento de vida renovadora que ellas necesitan. El adiós es imposible. La bandada no puede olvidar su nido; ni la madre a sus hijos.

El espíritu juvenil siempre ha sido el Nilo fertilizante del género humano. A su vez, la experiencia debe ser el agricultor que aprovecha para la colectividad el abono de sus aguas generosas.

Más que la difusión del profesionalismo, Chile espera de la Universidad, el cultivo y el apostolado de la ciencia pura y especialmente de las grandes fuerzas de solidaridad y del deber, dormidas hoy, y por cuya ausencia, en la vida de la sociedad, los miembros de ésta, imbuídos de feroz individualismo, están divididos y en marcha al caos. Cámbiese el postulado-bandera de 1789 por otro más justo y científico; Los Deberes del Hombre.

Godin, el fundador del familisterio de Guisa, lo ha dicho: "El derecho queda adquirido cuando se ha cumplido el deber".

"En una sociedad bien organizada, expresa Esteva Grau, cada ciudadano se clasifica según su valer personal, su grado de evolución y en la medida de lo que aporte al común social.

"El individuo no debe ocupar otra posición que la que haya merecido por sus esfuerzos. Su derecho está en proporción igual con su capacidad para el bien".

Tal es la regla, tal la base del orden universal, y cuanto demore la sociedad en adoptarlo como norma, tanto más será precaria e injusta su existencia.

Pero, si la salvación de los pueblos se encuentra en sus universidades científicas y humanitariamente orientadas, deben aquéllos subvenir a los gastos que éstas demandan en sus servicios irreemplazables.

Es obligación, por cierto, de los poderes públicos, representantes de la aspiración nacional, cumplir, de una vez por todas, los deseos de ésta, dotando a la Universidad de medios financieros que la permitan atender con holgura, integralmente, su fin; lo que hasta ahora no han hecho por falta de orientaciones científicas, como resultado del funesto régimen que hemos vivido.

El país exige vida nueva; ella es inevitable. Si la era que ha de venir tiene su origen en la Universidad, justo es que el Estado, como beneficiario, subvenga equitativamente a las necesidades del nuevo orden de cosas, sin egoísmos ni estrecheces, propios de un criterio pesimista digno de otras épocas.

Las más nobles aspiraciones quedan en el papel cuando para su realización no cuentan con el indispensable auxilio económico, mucho mayor en este caso, de lo que a primera vista creen necesario, las personas de criterio de aldea, que no son escasas entre nosotros.

Para esto sería oportuno sugerir ciertas ideas en orden a crear fuentes de recursos a la Universidad, algunas de las cuales serían objeto de leyes especiales; sin perjuicio, por cierto, de que el Estado atienda regularmente y con la mayor liberalidad posible, en su Presupuesto, las necesidades universitarias.

Estas ideas, entre otras, podrían ser:

1) Otorgar personalidad jurídica a las Facultades y escuelas universitarias;

2) Establecer a beneficio de la Universidad el producto total o parcial de algunos comisos o multas, como ser: el de drogas, opio, etc. y multas de alcoholes.

3) Conservando, inexorablemente, la gratuidad de la educación mientras el estudiante aprovecha de ella, comprometer a los titulados egresados, para que devuelvan, dentro de un plazo máximo de diez años, los costos que a la sociedad produjo su educación superior;

4) Implantar un sistema de estampillas de impuesto universitario, que se utilizaría en la expedición de diplomas de titulados, de grado, certificados, solicitudes y comunicaciones extraoficiales a la Universidad:

5) Crear relaciones efectivas entre el Alma Mater y los alumnos, de modo que éstos se comprometan en forma verbal, pero solemne, a su ingreso y periódicamente, a instituír, en ciertos casos, a favor de su respectiva escuela universitaria, donaciones y legados;

6) Aumentar en un cincuenta por ciento las patentes profesionales, estableciendo este aumento en beneficio de la Universidad y consultándose disposiciones prácticas y seguras que habiliten a la Universidad para exigir de las Municipalidades correspondientes el íntegro de dichas sumas;

7) Facilitar a las diversas Facultades el arbitrio de recursos extraordinarios, mediante el ejercicio de actividades industriales y comerciales, inherente al giro específico de sus labores para su mejor financiamiento y desarrollo.

Así se realizaría, el anhelo tan acariciado, por la Facultad de Medicina de tener una Farmacia Modelo anexa a la proyectada Escuela de Farmacia, la que debería elaborar productos que hoy se importan del extranjero. Como se comprende, con éstos se podría surtir a los establecimientos de asistencia social, y este sistema contribuiría a la formación, no sólo de farmacéuticos, sino de químicos industriales, como es la aspiración de dicha Facultad.

Y aplicando ese mismo criterio ¿acaso la Escuela de Arquitectura no podría explotar la industria de la edificación para la reventa, una vez edificado y previo derecho de expropiar?

8) Que la Universidad misma, por intermedio de una Facultad de Economía Social, **en ejercicio de atribución excluyente,** aborde el noble giro del ahorro y del seguro populares, vinculándose así, prácticamente, con el desarrollo de la moral y el progreso económico de la República, etc.

No olvide el país: "Pas d'Argent, pas de suisses".

ALEJANDRO RADBIL LHOUMAUD.
Estudiante del último curso de Medicina.

VERDADERA FAZ DE LA MUJER MODERNA

ién no ha creído dos años que la mujer moderna, a de sus alarmantes aires gar- cos, perdería muy luego su to femenino? Primero lo cre- los hombres, y luego, entre ismas mujeres, las "madu- ¿Dónde iría a conducir esa endencia, esa franca rebe- en la mujer moderna? Segu- ite a nada bueno.

embargo se han equivocado. no el arte ha tenido forzosa- que evolucionar a través de empos y se esfuerza en satis- el espíritu intranquilo, com- o—digámoslo bien: un tan- generado, de la humanidad —que clama por nuevas im- nes, nuevos gestos, nuevas ones; tanto en la literatura, en pintura, como en músi- mujer, siguiendo esa fuerza a en ella, que se llama "ins- , ha adivinado, con divina a, de que debía también ella cionar para conquistar al re de hoy, con un refina- o exterior completamente y original. Empezó por rse el cabello, por fumar ci- los, por competir en todo el o campo del sport, por inte- se en negocios y en política, cercar su silueta más y más de un agraciado y esbelto , encontrando en el ligero del siglo veinte, por fin el nsiado camino hacia la eter- iventud.

convencionalismo social, ese irritante y sobre todo iló- que durante siglos ha venido nentando a la mujer con su , unas veces estúpida y pocas inspirada en razones since- morales, es hoy día el ritu que clama en el desier- La mujer de hoy, a pesar de r roto definitivamente con ese encionalismo, y a pesar de su acercamiento exterior al bre, nada, absolutamente na- ha perdido de su feminidad. cambiado la faz simplemente, no lo esencial de su natura-

mpre sigue y querrá seguir o la mujer, el primer ideal hombre; querrá ser mimada, rada, idolatrada y siempre— los gracias!—seguirá siendo la tentadora; será coqueta y nificamente insensata en sus ios. Pero su ansia por la vi- por la "eterna juventud", es ás hoy día mucho mayor que el hombre. Rotas las cadenas u esclavitud, es insaciable en ambre de libertad y de vida. e querer recuperar mucho tiempo perdido. Ya no se impone a esta hambre insaciable ni padres, ni esposos, ni hijos. Y como la vida es "movimiento", la mujer de hoy la busca y la encuentra ante todo en el ritmo—en el baile.—Mientras más loco éste sea, mientras más bizarra su música, ¡mejor! El gracioso encanto y la refinada coquetería de la "mujer-efebo", enamora a los hombres de hoy tan rápidamente, como antaño quizás no sabrían enamorarlo nuestras abuelas. Tan sólo con una diferencia: que el hombre de hoy, frío calculador, no... pierde tan fácilmente la cabeza. ¿Queréis convenceros de la feminidad de la mujer moderna? ¿Queréis convenceros cuán coqueta y cuán Eva se ha conservado a pesar de todo? ¿Queréis palpar la vida de hoy con su faz verdadera, en toda su adorable superficialidad y alegría? Ved y palparla, sentid sus pulsaciones de muy cerca y aprended a comprender que la vida sólo nos pesa, cuando no sabemos seguir el ritmo de su fuerte y sana alegría. ¿Preguntáis dónde?

Pues... ¿me atreveré?...

Me habéis seguido pacientemente hasta acá, y creedme, que mi pluma se detiene.

La réclame es algo tan trillado y es tan... embustera, gracias a la falta absoluta de sinceridad, que me avergüenzo que podrían tildarme de reclamista de biógrafo. Sin embargo, todo lo dicho se me ha ocurrido al margen de una película, que considero simplemente un retrato, el más exacto retrato de la mujer moderna, y toda una monada. Lo que he querido decir, nada tiene que ver con espíritu comercial, es simplemente un consejo para jóvenes y viejos, hombres y mujeres: Id a ver "El bailarín de mi mujer".

GISELLE.

¡A LOS COMERCIANTES, INDUSTRIALES Y PROFESIONALES!

A fin de darles más facilidades, se ha prorrogado hasta el Sábado 10 de Julio inclusive, el plazo para que efectúen, sin pagar multa, las declaraciones de patentes sobre el giro principal y los anexos de sus negocios, fábricas u oficinas, para el trienio 1926 - 1929. Vencido este término, los que no hubieren hecho sus declaraciones incurrirán en fuertes multas, pagarán la patente más alta

y sus negocios serán clausurados con el auxilio de la fuerza pública

Los interesados podrán solicitar los formularios y entregar sus declaraciones en las oficinas municipales siguientes, que darán todas las facilidades necesarias: Municipalidad, oficina 8, primer piso; Echeverría N.° 868, esquina de Avenida de la Paz; San Pablo N.° 1825, Esperanza N.° 653, Camilo Henríquez N.° 115 y Arturo Prat N.° 2271, que abrirán también el Sábado 10 de Julio, de 2 a 6 P. M.

SE RECOMIENDA NO VALERSE DE GESTORES

pues además de que encarecen y desprestigian las diligencias, los comerciantes corren el peligro de que sus declaraciones no sean admitidas.

La Oficina de Matrícula de Patentes.

CAMIONES PARA CARGA

tipo Standard, góndola para pasajeros, tipo municipal, camioncitos panaderos, en chassis Ford para entrega inmediata, a precios rebajados, ofrece

"CARROCERIA SANTIAGO"

EJERCITO 724

200 Modelos Nuevos

En carteras para señoras, recién recibidas; manteles, maletines, cajas, sombrereras; billeteras, chaucheras y artículos para regalos.

SEMANA DE GRAN LIQUIDACION

Maletería "EL FARO" - Estado 74

El debate internacional en la Cámara de Diputados

CONTINUARA EL LUNES EN SESIONES PUBLICAS

Ayer continuó en la Cámara de Diputados el debate de la cuestión internacional en sesión pública. En vista de que la materia quedó pendiente, en la sesión del Lunes se formulará indicación para continuar celebrando sesiones especiales de 7 a 8 todos los días de sesiones ordinarias hasta poner término a la discusión de esta materia, que dará por resultado la aprobación de un voto que refleje el sentir de la mayoría de la Corporación.

Asamblea liberal doctrinaria de Santiago

ACUERDOS TOMADOS EN LA ULTIMA SESION
(Versión oficial)

Bajo la presidencia del señor Manuel Rodríguez Pérez y actuando de secretario el titular, señor Juan Zamorano Labbé y con una numerosa asistencia de asambleístas, encontrándose delegaciones de diversas asambleas comunales, se abrió la sesión a las 10 P. M.

Se dió cuenta de diversas comunicaciones, entre otras, una del señor Enrique Matta Figueroa, diputado por Santiago, en que daba cuenta a la asamblea de su actitud en la Cámara frente a las incidencias estudiantiles.

Se dieron por aprobadas las solicitudes de admisión de los señores Manuel Vergara Antúnez y Armando Zúñiga.

El señor presidente, de acuerdo con el objeto de la citación, dió cuenta a la asamblea del programa que de acuerdo con el Directorio tenía el agrado de presentar a su consideración. Señaló muy claramente cuál era el camino que la asamblea liberal debía tomar en estos momentos en que el país atraviesa por una aguda crisis económica y social. En cuanto a la labor que el Directorio desarrollará, deberá ser muy vasta y para ello solicita el apoyo unánime de la asamblea, sin el cual el Directorio nada podrá hacer y en cambio si se logra obtenerlo se habrá realizado una obra de considerables proyecciones para el futuro del partido y para la República.

A continuación se puso en discusión el programa elaborado, el que después de un interesante debate, fué aprobado en general.

Para poder llevar a cabo cuanto antes posible los trabajos que el Directorio deberá desarrollar, se produjo acuerdo para nombrar tres comisiones: 1.a comisión de progra; 2.a Comisión de reorganización de asambleas; 3.a Comisión de defensa.

Por haber quedado pendiente de la sesión anterior el voto presentado por el señor Faílet, que se refiere a los incidentes estudiantiles, se prosiguió el debate sobre el particular, en el cual participaron los señores Lisandro Santelices, Raimundo de la Cruz, Enrique Pérez de Arce, Jorge Solís de Ovando, resultando aprobado el siguiente voto:

"La asamblea liberal doctrinaria estima que las incidencias estudiantiles, cualquiera que sea su origen, demuestran claramente el fracaso de los métodos educacionales de nuestra Universidad, que ha debido siempre adoptar la represión y la fuerza bruta como supremo sistema pedagógico.

Pide, pues, a sus representantes parlamentarios que levanten su más enérgica protesta por esta vergonzosa situación que ha culminado con el criminal atropello al propio Inspector General y profesor de la Escuela de Medicina señor Bustos y que procuren por todos los medios a su alcance poner en práctica su indicación, ya aprobada por la Cámara de Diputados, sobre la urgencia de reformar nuestro sistema educacional".

A continuación hizo uso de la palabra el señor Federico Fernández, destacado dirigente de la Usrach, quien después de trazar un cuadro de la situación política y social del país, tuvo frases cálidas y vibrantes para aplaudir el impulso generoso de la juventud liberal, que ha sabido ponerse al frente de todos los partidos políticos, por medio de un avanzado programa de solidaridad y justicia social.

Por no haber otros asuntos de que tratar, se levantó la sesión a las 12.15 P. M.

Reducción de la dieta parlamentaria

VARIOS SEÑORES DIPUTADOS RENUNCIARAN A UN 15 o|o.—LA ACTITUD DE LOS RADICALES

Ayer, durante la sesión de la Cámara de Diputados, se presentó a varios miembros de esta corporación una presentación en la cual se comprometían a renunciar al 15 por ciento de la dieta parlamentaria, en vista de que la Comisión de Reforma Constitucional había rechazado un proyecto sobre este punto por considerarlo inconstitucional.

Esta presentación será hecha a la mesa de la Cámara en la próxima sesión, llevando la firma de numerosos señores diputados.

LA ACTITUD DE LOS RADICALES

Los diputados radicales se reunieron ayer en la tarde con el objeto de considerar este punto y en vista de la escasa asistencia, se acordó dejarlo pendiente para una próxima reunión.

La Ley de Emergencia en la Cámara de Diputados

EL LUNES SE REUNEN LOS COMITEES PARA DETERMINAR SU ACTITUD FRENTE A ESTE PROYECTO.—EL SENTIR DE LOS RADICALES

El Comité Parlamentario del Partido Radical ha citado a los Comitées de los demás partidos a una reunión que se celebrará el Lunes próximo, a las 2.30 de la tarde en una de las salas de la Cámara de Diputados para considerar el proyecto de ley de emergencia recientemente despachado por el Senado.

En esta reunión se determinará la actitud que deberán asumir los partidos ante las modificaciones acordadas por el Senado.

EL SENTIR DE LOS DIPUTADOS RADICALES

El señor Manuel Guzmán Maturana, miembro del Comité Radical, nos declaró ayer que los radicales rechazarían todas las modificaciones introducidas al proyecto por el Senado, a excepción de aquellas que vinieran a beneficiar, directa o indirectamente, a los empleados públicos. De tal manera que la representación parlamentaria de este partido ahogará por que el proyecto sea insistido por la Cámara en la forma que lo despachó.

Llegó

M. GABA R.

GABA

Reputado producto de origen suizo. Eficaz contra la TOS y afecciones de la garganta.

Las TABLETAS GABA son de sabor muy agradable, refrescantes y desinfectantes.

En venta en las principales Farmacias.

(Base: Zumo de regalicio, goma arábiga, azúcar y esencia de menta).

MICROSCOPIOS
LEITZ
Y APARATOS AUXILIARES

APARATOS PARA MICRO - FOTOGRAFIA Y PROYECCION

CONDENSADORES DE CAMPO-OSCURO

CAMARA FOTOGRAFICA DE LEITZ
Objetivo F. 1 : 3.5, obturador de cortina, 1|500 seg. Medidas 13, 2x5, 5x3 cm.
Peso: 450 gr.

Representante general para Chile:
G. TSCHUMI
ESTADO ESQUINA HUERFANOS

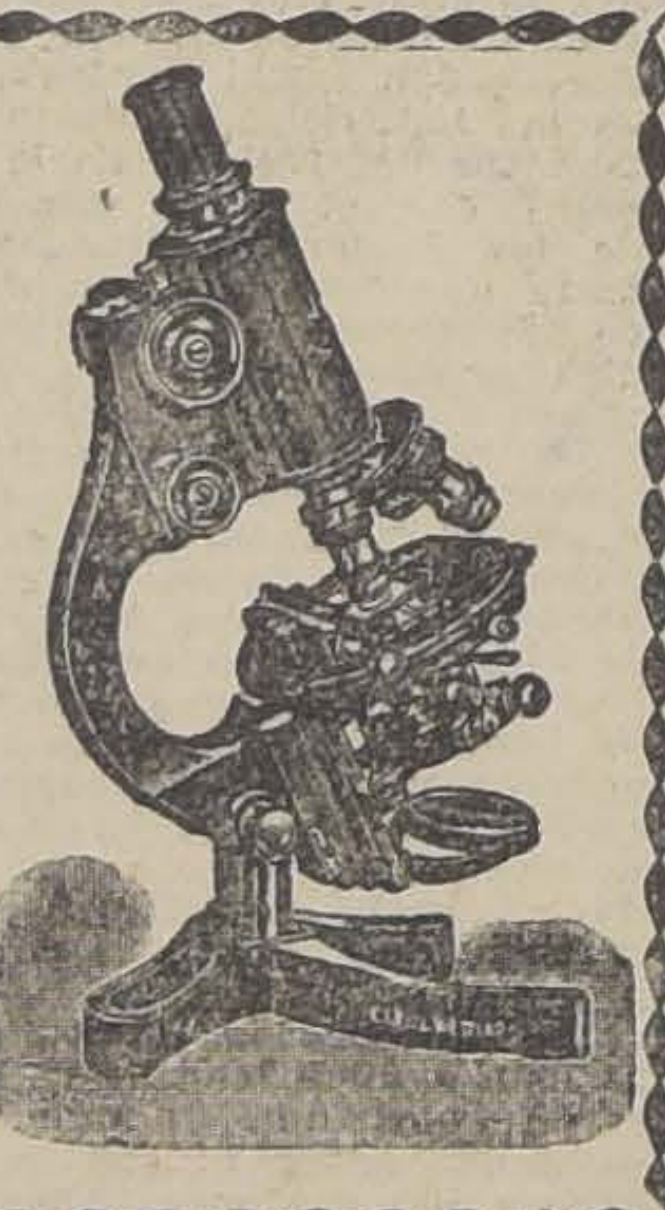

FUNDOS
VALORIZABLES Y DE GRAN RENTA
OFREZCO

$ 70,000. INMEDIATO A LOS ANDES.—436 HECTAREAS, 16 REGADAS, 70 REGABLES con muy poco costo. Planes gruesos para todo cultivo, faldeos y cerros muy pastosos, excelentes para crianzas, en parte para siembras y con importante monte explotable. Buena casa con parque y árboles frutales de una hectárea y otros edificios. Establecimiento industrial anexo. Es valorizable por el mayor riego y cultivo.

$ 165,000. EN RAMAL SAN ANTONIO.—700 HECTAREAS, 100 PLANAS, 40 REGABLES y resto de lomajes suaves y cerros pastosos. Los mejores suelos en su Zona, de grandes rindes en cereales y excelentes para crianzas de vacunos y ovejunos. 100 hectáreas sembrándose. Cierros de primera clase. Gran galpón, casas de inquilinos, casa habitación, etc. Tasación Hipotecaria: $ 202.000.

$ 250,000. AL LADO ESTACION EN CURICO.—160 HECTAREAS REGADAS en planes, 40 entreboladas con capa arable sobre un metro espesor y para todo cultivo, especialmente papas, maíz, tabaco, porotos cereales y trébol. Además 460 hectáreas de faldeos y cerros pastosos sembrables en parte y aptos para ovejas y vacunos. Bien cerrado, apotrerado. 40 regadores. 3,000 eucaliptus. Casas al lado Estación y edificios. Deuda: $ 98.000.

$ 650,000 EN QUILLOTA.—200 HECTAREAS PLANAS BIEN REGADAS DE RICOS SUELOS profundos explotados especialmente en lechería y en una importante PLANTACION FRUTAL. Especialmente apto para cultivos intensivos, industria frutícola por su clima y espléndida situación respecto Santiago, Valparaíso, Longitudinal y Transandino. Tiene además faldeos y cerros pastosos con monte explotable. 20,000 eucaliptus. 230 H. P. disponibles. Casas cómodas, teléfono y edificios necesarios al lado de pueblo con toda clase de recursos. Ocasión para industriales y agricultores.

$ 1.100,000 EN SAN FERNANDO, CERCA ESTACION.—1,000 HECTAREAS REGADAS Y 500 de faldeos y cerros con monte explotable de suelos pastosísimos, gruesos y de gran calidad en su mayoría; especiales para cereales ,engordas y crianzas. Buena casa moderna, teléfono y toda clase edificios. Plantaciones frutales. Gran renta, gran deuda y excepcionales facilidades de pago.

:: Alfredo Tagle Rodríguez ::
CATEDRAL 1137 — CASILLA 3132

Comisión de mercedes de agua de la Cámara

ELIGIO PRESIDENTE A DON RAMON GUTIERREZ

En la tarde de ayer se reunió la Comisión Especial de Mercedes de Agua de la Cámara de Diputados, con el objeto de constituirse y elegir su presidente.

La elección favoreció al diputado conservador, señor José Ramón Gutiérrez, quien quedó designado presidente de la Comisión, cuyas labores serán iniciadas en la semana próxima.

Los demócratas ante la cuestión internacional

LA REUNION DE AYER

A las 3 de la tarde de ayer se reunieron los diputados demócratas con el objeto de determinar su actitud ante la cuestión internacional, que actualmente se debate en sesiones públicas en la Cámara de Diputados.

Después de un largo cambio de ideas, se acordó que, en vista de que la discusión de este asunto no terminaría hasta la próxima semana, convenía que se reunieran el Lunes próximo, a fin de tomar un acuerdo definitivo sobre la materia.

PARTIDO RADICAL

JUNTA CENTRAL RADICAL—Comité ejecutivo.—Mañana, a las 7 P. M., sesionará el Comité Ejecutivo de la Junta Central Radical con el fin de tratar diversos asuntos de carácter interno y de actualidad política del momento. Se encarece la asistencia.

PARTIDO DEMOCRATA

CENTRO DE ACCION Y PROPAGANDA DE LA JUVENTUD DEMOCRATA.—Cita para hoy, a las 3 P. M. en punto en primera citación y a las 6 P. M., en segunda citación, con el objeto de resolver diversos asuntos de especial importancia para la Juventud Demócrata y para las actividades del Centro.

Se tratará especialmente del rol que corresponde al Centro en la colaboración a la obra que desarrollan los demás Centros Demócratas de la capital afiliados a la Confederación Demócrata de Chile.

LA ASAMBLEA DE HOY DE LA CONFEDERACION DEMOCRATA.—Hoy, a las 3.30 P. M., proseguirá la Confederación de Propaganda Demócrata de Chile las asambleas destinadas a tratar diversas materias pendientes del Segundo Congreso Nacional de la Juventud Demócrata.

Estas asambleas empezaron el Domingo pasado con muy buena asistencia de delegados de Centros y la de hoy se efectuará aunque llueva, por lo que se encarece la asistencia de los representantes permanentes.

Materias a tratar:

En el orden de la tabla, la asamblea de hoy se ocupará de los siguientes puntos:

Inauguración del Ateneo Francisco Bilbao, fundado por el Segundo Congreso de la Juventud Demócrata.

Constitución del Centro Cultural de la Juventud Demócrata, que funcionará en el local del Directorio General del Partido y preparación de su primera velada artística y social a beneficio de los fondos pro-diario demócrata.

—Proyectos de los congresales de los Centros Jonatás González, Artes Gráficas, Acción y Propaganda de la Juventud Demócrata y de los congresales individuales señores Francisco Alvial, Humberto Mendoza y Agustín Castelblanco.

—Adhesión y nombramiento de la delegación respectiva al primer Congreso Femenino Internacional que se verificará en Santiago de Chile, en Setiembre próximo.

CLUB SOCIAL DEMOCRATA LA VANGUARDIA.—San Francisco N.o 264.—Cita a reunión general ordinaria para hoy Domingo, a las 3.30 de la tarde.

CENTRO GUERRILLEROS DE LA DEMOCRACIA FRANCISCO J. LIRA.—Como está acordado, hoy a las 4 P. M., en Lira 863, aunque llueva continuará la asamblea amplia en la que se seguirá deliberando sobre las bases y contrato concesionario. Terminado esto, inmediatamente se entrará de lleno a tratar lo relacionado con el próximo 12.o aniversario que se cumple el 3 de Setiembre, a fin de darle el mayor brillo posible.

Para las 3.30 P. M., se cita a los miembros de la comisión informante de concesionario, compuesta por los señores Rafael Donoso, Manuel Cisternas, Pedro Salinas, José de la Rosa, Isaías Navarro, Juan M. Ortega y José Luis Carrasco.

Se ruega también la asistencia de Heriberto Moreno, Francisco J. Zúñiga, Pedro Vargas, Abelardo Daza, Félix Flores, Manuel Maureira, Arturo Moreno Cerda, Manuel Jasmen, Julio Silva, José M. Salinas, Pedro Jeria, Manuel Pantoja, Arturo Díaz Espinosa y demás socios en general.

CENTRO DEMOCRATA ASALARIADO 6.a COMUNA, 24 Y 25 RURAL.—Cita a asamblea general para hoy, a las 9 A. M.

LEGION DEMOCRATA.—San Diego 347.—Conferencia de don Guillermo Bañados.—Esta institución de propaganda democrática cita para el Miércoles a las 6 P. M., a sesión ordinaria a todos sus miembros e invita a los correligionarios y público en general, a una interesante conferencia que sobre "El futuro de la democracia en las provincias del Norte" dictará el ex-senador por Santiago don Guillermo M. Bañados, a las 9 P. M., en los salones del Hogar Democrático.

En esta misma velada el distinguido miembro de la juventud demócrata, señor Enzo Castro Morales, declamará algunas composiciones y dará a conocer sus impresiones sobre su reciente viaje al Norte con motivo de la última campaña senatorial.

Después de la conferencia se servirá un té.

Entrada libre.

CLUB SOCIAL DEMOCRATA ZENON TORREALBA.—Cita a junta general de socios para mañana, a las 9 P. M

PARTIDO DEMOCRATA, TERCERA COMUNA PORTALES.—Hoy, a las 5 de la tarde, en San Pablo 2485 (Centro Moisés González) celebrará sesión el comité político de esta comuna, para ocuparse de varios asuntos de grande importancia para su buena marcha.

Se encarece la asistencia a los correligionarios Prudencio Vilugrón, José Ignacio Contreras, Luis Vaillant y Luis Villarroel.

CENTRO DEMOCRATA CLARIDAD.—Esta institución en su última reunión general aprobó por unanimidad el siguiente voto:

El Centro Demócrata Claridad, ante el movimiento estudiantil acuerda:

Ofrecer su adhesión incondicional a los estudiantes, felicitándolos por su levantada actitud y exhortándolos a que continúen en tan noble labor con igual valentía y entusiasmo que hasta la fecha, pues de este movimiento estudiantil habrán de surgir las reformas educacionales hoy más que nunca de imperiosa necesidad para bien de la República.

SAL
DOS
INTERESANTES

ABRIGOS

confeccionados en finísimo CHEVIOT inglés de pura lana. Género de gran duración y bonito aspecto. Enorme variedad de colores y modelos nuevos. En varios tamaños. Precios de gran oportunidad.

$ 69.50

ABRIGOS

confeccionados en muy rico MUFLON de pura lana. Tela importada de gran duración y abrigo. Gran variedad de modelos nuevos y de lindos colores de moda. Precio de gran baratura.

$ 79.50

ABRIGOS

confeccionados en finísimo casimir inglés de alta fantasía. En colores chinescos de gran moda. Gran variedad de tamaños y modelos nuevos. Valían $ 175. Rebajados por esta ocasión, a

$ 98.00

OFERTA
INTERESANTE
$ 250
ABRIGOS

Confeccionados en fino terciopelo de lana, adornados con astrakán, modelos de gran moda, enorme variedad de colores. Le conviene adquirirlos aunque sea para guardarlos para el año próximo. Valían $ 135, rebajados a elegir:

$ 49.50

ABRIGOS

confeccionados en insuperable Gamuza Francesa de pura lana. Adornados con pieles. En colores de gran moda. Valían $ 280, rebajados ahora a

$ 190

TRAJES SASTRE

confeccionados en rica gamuza francesa de pura lana, con forro de seda. En todos colores y tamaños. Valían antes $ 150 y $ 160

HOY A ELEGIR
$ 98.00

MEDIAS

de puro hilo, con y si
cha calada. Artículo de
duración. Con talón
mente reforzado. Medias
vendíamos a $ 7.90, re
das por esta ocasión, el

$ 4.95

GUANTE

de cabritilla, franceses,
importante saldo, el pa

$ 12.90

GUANTE

imitación gamuza, Mos
teros, con hermosos bo
dos, gran variedad de c
res y dibujos. Precio oca
nal, el par, a

$ 5.95

GUANTE

de lana, para niños. Artí
inglés de mucho abrigo y
ración. Gran surtido de
maños y colores. Precio
excepcional, el par des

$ 4.50

LAS NOVEDADES INGLESAS
Casa Mc Roslie
Ahumada 274
Entre Agustinas y Huérfanos - Casilla 834 -
Teléfono 37

EN LA DIPLOMACIA —
eemos en el "Jornal do Co-
rcio", de Río de Janeiro, del 8
Junio ppdo.:
El adicto militar de Chile en
o país, señor teniente corò-
don Agustín Benedicto y su
ra, ofrecieron una comida en
Hotel Gloria, al capitán de fra-
Américo de Acevedo Marques,
dicto naval del Brasil en San-
o, y al señor Gustavo Barroso
ñora.
omaron parte, además de los
enajeados, los siguientes con-
dos: consejero de la Embajada
hile y señora de Bianchi; Dr.
undo de Miranda Jordao y
ra; Marqués Francisco Canella
ñora, secretario de la Embaja-
le Chile y señora de Serruys;
ra Elisa Garrigó de Caballero,
rita Graciela Villagra y ca-
teniente E. Muniz Barreto.
excusaron por no poder asis
el señor Cónsul General de
y señora de Larraín, y el
án de corbeta Clodoveo Go-

OXIMO RECITAL DE CAN-
-Para el Jueves 8 del actual
6.15 P. M., se ha fijado la
ión anual de canto del tenor
Montero, en el Club de Seño-

acompañará el conocido
tro concertador, señor Julio
eras Z., y prestarán su con-
las señoritas Mercedes Izé-
y Elly Hornikel, c. tante y
rina clásica, respectivamente.
óximamente publicaremos el
ama de esta interesante vela-
arte, que ha despertado co-
iempre, entusiasmo entre los
nados al bel canto.

UTIZO. — Ha sido bautizada
en Larraín Eguiguren, hija
eñor Fernando Larraín Ovalle
la señora María Eguiguren
arraín. Fueron padrinos el se-
Ricardo Larraín Ovalle y la
a Adriana Infante de Larraín.

ATRIMONIO GARCES GUZ-
-FERNANDEZ BEAUCHEF.
17 del presente será bendeci-
privadamente, el matrimonio
señorita Blanca Fernández
chef con el señor Carlos Gar-
uzmán.

FERMOS. — Enferma de
dad se encuentra la señorita
Segura Montero.
Ha vuelto a reagravarse la
de don Ernesto Toro y

Continúa mejor de salud la
ita María Pérez Herrera.
Continúa mejor de salud el se-
Miguel A. Labarca M.

---

o más feas

persona más fea se pondrá
a al momento, usando la Ma-
losa Leche de Rosas de Werck,
a de la Reina de Hungría, Ro-
íquido de Werck. Leche ideal
Werck y los fraganciosos pol-
de la Reina de Hungría de
k.
dirlos a Daube y Cía., y en
las boticas de la República.

LA RECEPCION DE AYER EN CASA DE LA FAMILIA ARRIET A CONCHA.

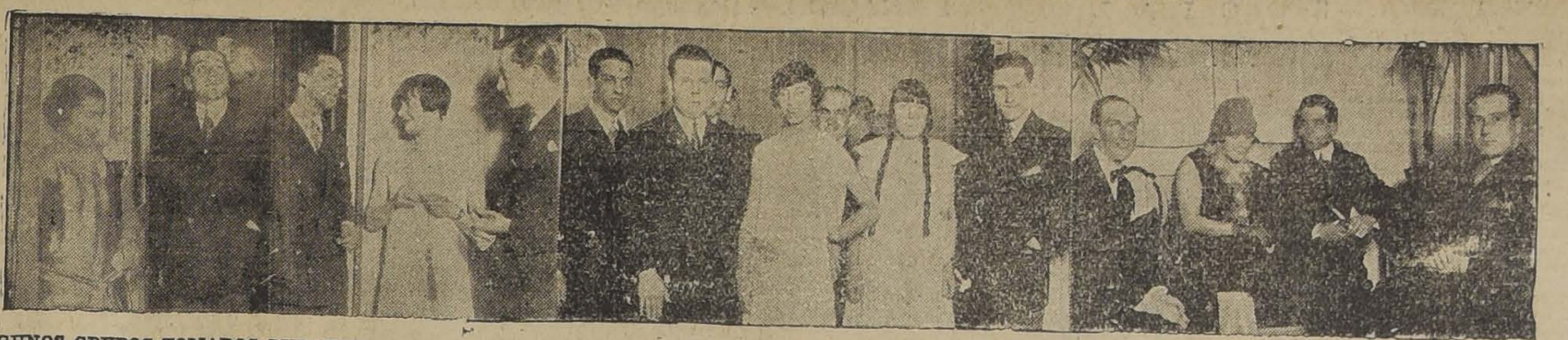

ALGUNOS GRUPOS TOMADOS DURANTE LA RECEPCION QUE AYER TARDE OFRECIO LA SEÑORITA LUZ ARRIETA CONCHA, CON MOTIVO DE SU ESTRENO EN SOCIEDAD. ESTA REUNION ALCANZO LOS CARACTERES DE LA MAS ELEGANTE NOTA SOCIAL, DEBIDO A LA GENTILEZA DE LOS DUEÑOS DE CASA, QUE TUVIERON PARA CADA UNO DE SUS INVITADOS

EN LA CASA EYZAGUIRRE.— En los salones de la Casa Eyzaguirre se abrirá al público, mañana Lunes, una interesante exposición de los cuadros del reputado artista Enrique Lynch, que interesará seguramente a los aficionados al arte por la variedad de los temas tratados por este artista.

NACIMIENTOS. — Han nacido dos hijitos de don Ramón Fernández F. y de la señora Ana Valdés de Fernández.

—Ha nacido una hija de don Carlos de Santos y de la señora Rosa Díaz de Santos.

—Ha nacido un hijo del señor Horacio Amenábar Ossa y de la señora Laura Wormald de Amenábar.

—Ha venido al mundo un hijito del señor Luis Piña Ramírez y de la señora María Barriga de Piña.

COMIDA. — El señor Julio Valdés E. ofreció ayer una comida a un grupo de sus relaciones en su residencia de la Avenida Pedro de Valdivia.

Asistieron las siguientes personas: don Ernesto Pinto y señora Adriana Valdés de Pinto, don Emilio Echeverría Valdés, señora Estela Lorca de Echeverría y señoritas Filomena y Esther Echeverría Lorca; don Francisco J. Herreros Valdés, señora Luisa Lorca de Herreros y señorita Raquel Herreros Lorca; don Arturo Larraín, señora Josefina Solar de Larraín y señorita Lilian Larraín Solar; don Bernardo Correa y señora Evangelina Barros de Correa; don Miguel Barros, señora Adelina Vergara de Barros y señorita Licia Barros Vergara; señora Irene Freire de Freire y señoritas Luisa e Irene Freire Freire; señores Julio Valdés, Enrique Echeverría, Carlos Correa, Bernardo Barros Vergara, José Luis Pinto, Jorge Larraín Solar, Fernando Reyes, Darío Marfull Urzúa, Alfredo Freire Freire y Luis Fernández.

LOS FUNERALES DE DON JORGE HUNEEUS GANA. — En la mañana de hoy serán sepultados en el Cementerio General los restos de don Jorge Huneeus Gana, partiendo el cortejo desde su casa habitación. Merced 381.

UN VIAJE A LA LUNA.

Una verdadera sorpresa para el público de Santiago será esta fiesta que organiza un grupo distinguido de niñas de nuestra sociedad.

Un viaje a la luna, es un espectáculo que no se ha presentado jamás en Chile, lleno de originalidad y belleza. Tomado de las más famosas representaciones norteamericanas, con escenarios especiales de gran lujo y otras muchas sorpresas, sin duda constituirá el éxito del año.

Se cita a ensayo para hoy Domingo, a las 2 P. M., en Dieciocho 146, a las siguientes señoritas:

Teresa Langlois D., Luz Vial C., Luz Valdés F., Teresa Lyon E., Zulema Undurraga, María Villegas, Luisa Vicuña V., Loreto Morandé, Luz Calvo Hurtado, Amelia Vial Cotapos, Violeta Valdés H., Teresa Richard, Elsa e Isolda Vargas F., María Vargas, Aurora y María Calvo B., Trina Errázuriz, Sara Cruzat, Isabel Viel B., Luz Reyes V., Lía Agüero C., Olga Villagra, María Tocornal y Alicia Herrera A.

Se cita a ensayo para mañana Lunes, a las 2 P. M., en Dieciocho 146, a las siguientes señoritas:

Marta Guzmán G. H., Adriana García de la Huerta B., Blanca Errázuriz P., Blanca Correa P., Blanca Reyes L., Trini Gunter B., Luz Balmaceda, Sofía Puelma, Mónica Hurtado Edwards, Luisa Carmona, Mariana Montes M., Inés Prieto N., Nena C-ez I., Yolanda Bresciani, Violeta Valdés, Teresa Searle P., y Laura Izquierdo T.

Y para el Martes próximo, a las 2 P. M., al mismo local, a las señoritas: Elena Covarrubias S., Berta Valdés F., Olga Dumas, Luz y Rebeca Pacheco, Teresa Saavedra, Antonia Engel, Luz Infante, Berta y Loreto G. Huidobro V., Rebeca y María Lira S., Rosa Errázuriz L., Julia Vidal T., Concepción Lira V., Luz Lira V., Fannie Mackenna L., Ana Ossa U., María y Anita Hodgson, Maggie y Rosario Subercaseaux D., Alicia y María Valdés Vial y María Valdés Subercaseaux.

COMO se CAMBIA EL CUTIS
POR CHARLOTE ROUVIER

He recibido numerosas comunicaciones de mis lectoras, las que se quejan de haber conseguido solamente una belleza pasajera mediante el empleo de muchas de las cremas y otras preparaciones muy pregonadas como factores del embellecimiento del cutis. Contestando a mis lectoras y amigas, debo manifestar que he llegado a la conclusión de que muchos de los productos de referencia, son ofrecidos al público sin antes haber considerado si su preparación responde a las condiciones climatológicas imperantes aquí, habiendo, además, podido constatar que ninguno de ellos ha sido mercolizado.

Por eso es que, de acuerdo con mi más profunda convicción, vuelvo a repetir lo que tantas veces he dicho, para lograr el embellecimiento del cutis y conservarlo, hay una sola manera, y ésta consiste en hacerse todas las noches un masaje a la cara, cuello, descote, brazos, manos, con un poco de cera mercolizada, pues desde hace muchos años he comprobado su propiedad que le es absolutamente peculiar, de extirpar toda la cutícula exterior de piel gastada y manchada, lo que permite la aparición del nuevo cutis fresco y lozano que toda mujer posee debajo del viejo. La cera mercolizada se encuentra en casi todas las farmacias de primer orden, como asimismo en las perfumerías, y yo insto a mis lectoras para que traten de conseguirla hoy mismo, en lugar de continuar haciendo inútiles, dolorosos y ociosos experimentos.

DEPARTAMENTO

y piezas, se arrienda para matrimonio y caballero, con o sin pensión.

AHUMADA 149

Mad. Arman Marie

— PASAJE MATTE 41 —
LUNES 5 liquida todos los sombreros modelos
DESDE $ 20
Me hago cargo reproducción modelos.

Bailes de Salón

Aprenda usted los bailes de salón y de última novedad con el conocido profesor práctico y de más actualidad: **Profesor M. AGUILAR**. Academias para alumnos y ex-alumnos: Lunes, Miércoles, Viernes y Domingo, tarde de 6 a 8. Miércoles noche, de 9 1|2 a 11. EGAÑA 570, (entre San Isidro y Carmen, a dos cuadras de Alameda).

"Tez suave como pétalos de rosa", dijo el poeta, refiriéndose al rostro de las Damas que usan los

Polvos del Harem

ARCHICOFRADIA DE LAS MADRES CRISTIANAS. — El próximo Martes 6 tendrá lugar la reunión mensual de la Archicofradía. Será, como de costumbre, a las 10, en la Iglesia de las Agustinas.

El tema de la conferencia que dará el señor Director, Pbro. don Francisco Javier Valdivia, versará sobre "La Eucaristía y las familias."

Se encarece la asistencia a todas las madres y esposas, aunque no pertenezcan a la Archicofradía.

YOLANDA GOMEZ M.
MASAJISTA
y especialista en inyecciones intravenosas.
Trasladó su estudio a
PUENTE 576

REGRESO DE SAN ANTONIO
EL DENTISTA SEÑOR
VICTOR PIÑA
Atenderá en Huérfanos 801.

EN HONOR DE DON LUIS IZQUIERDO VALDES.— El Martes próximo se efectuará en el Club de la Unión una comida que sus amigos ofrecen a don Luis Izquierdo Valdés, con motivo de su próximo matrimonio.

CENTRO SANTA ANA DE LA J. C. F.—Se nos encarga avisar que el Lunes 5 del presente, a las 3.30 P. M., comenzarán las clases que dará a las socias de este centro el R. P. Cipriano Gouellen en los salones de la parroquia. El tema será el comentario de los Evangelios.

Se les encarece asimismo la asistencia a la misa que el Lunes 5, a las 9.30, se dirá en la parroquia por el descanso eterno del alma del señor Pbro. don Justino Cerda.

EL RECITAL IBAR HUNEEUS.— El recital poético que el Martes 6 iba a ofrecer en el Teatro Principal el distinguido aficionado don Carlos Ibar Huneeus se ha postergado para una fecha próxima, por el fallecimiento de don Jorge Huneeus Gana.

La fecha del recital se anunciará oportunamente, sirviendo para esa ocasión las entradas vendidas en la casa Otto Becker.

EN EL CENTRO FEMENINO DE ESTUDIO. — Están funcionando las clases de contabilidad los Martes y Jueves de 5 a 6. Se preparan alumnos atrasados, los cuales pueden perfeccionarse aquí, pues se otorgan diplomas válidos. Contamos con el mejor profesor en el ramo.

Se cita a reunión de Directorio y socias para el Martes, a las 5.

Baila Cueca

Este año, alrededor de **500 personas** aprenderán con su autor, el simpático y elegante baile nacional de moda: la **Cueca Chilena Moderna, de Valero**, reforma Hupa Hupa, y que próximamente hará furor, pues ha alcanzado gran éxito en las exhibiciones que hiciera, tanto en la Argentina como en **Chile, siendo bisadas por tres y cuatro veces**.

La enseñanza rápida, distinguida y de última novedad de los bailes de salón, y tal como se baila en Europa y N. América, sólo puede usted conseguirla con los ases de la enseñanza, J. VALERO y señora LA PARADA, los profesores de la aristocracia santiaguina.
Estudio VALERO, Tres salas. Lecciones privadas. **CASTRO 706**.

Este es el mes clásico de los santos.
Este es el mes en que usted debe hacer un buen regalo.
Este es el mes que tiene que ir a las pastelerías de Ramis Clar.

NO OLVIDE QUE EN EL CURSO DEL MES
PROXIMO PODRA USTED CONTAR EN SU
CASA CON EL PRODUCTO

MILKO
(M. R.)

o sea con la leche desecada más pura y sana que es dable obtener.

Después de la buena leche materna, MILKO es el alimento soberano para devolver la salud y las fuerzas a los niños enfermos y para evitar muchos trastornos y enfermedades a los niños sanos.

Para las personas débiles o convalecientes, MILKO es un alimento de fácil digestión y de un gran poder nutritivo.

Visones

PREFERIDA POR LAS DAMAS, POR SUS LINDOS
TEJIDOS A MAQUINA

DE GRAN NOVEDAD

LANA BOUCHET, PIELES

ABRIGOS — ECHARPES DE GRAN MODA

VISITENOS Y SE CONVENCERA

931 - Moneda - 931

Invierno
JFG

ABSOLUTA REBAJA
en Confecciones y Sombreros para Señoras y Señoritas!!
Modelos de rigurosa estación, de calidad

Gath & Chaves

y a precios INCOMPARABLES!!

EN VESTIDOS Y TAPADOS:

REALIZACION de un saldo de Vestidos en rep. y Velours de lana, para jovencitas, a ... ... $	98.00
REALIZACION TAPADOS en Mouflonde de pura lana, formas modernas, para jovencitas a $ 135.00. El mismo artículo para señoras, a ... ... $	150.00
VESTIDOS en fina gabardina de lana color azul marino, bonitos modelos, para señoras, a ... ... $	135.00
VESTIDOS en Velours de pura lana y rep. formas modernas, a ... ... $	110.00
TRAJES SASTRE en rico terciopelo de lana, forrados en seda con adornos de piel para jovencitas, a ... $	175.00
TAPADOS en kasha fantasía, estilos de última moda, para jovencitas, $ 175.00 y ... ... $	150.00

EN MODAS:

CLOCHES en semi-fieltro flexible, color de moda, desde ... ... $	11.50
SOMBREROS en semi-fieltro muy fino "Príncipe de Gales" con fina cinta grograin, a ... ... $	29.00
SOMBREROS en peluche, negro de pura seda, con finos adornos, formas nuevas, liquidamos todo el surtido, desde ... ... $	38.00
SOMBREROS en fieltro, terciopelo de seda, modelos importados y de última moda, liquidamos todo el surtido, desde ... ... $	98.00
REBAJAS de precios en un variado surtido de finos prendedores engarzados en piedras y perlitas, desde, ... $	3.50

EN EL BIOGRAFO DEL CLUB DE LA UNION. — Como estaba anunciado, ayer Sábado se efectuó la función del cine que el Club de la Unión ofrece a sus asociados y sus familias los días Miércoles y Sábados a las 6 1|2 de la tarde.

Entre la numerosa concurrencia pudimos notar a las siguientes familias:

Sánchez Dávila, Echeverría Aldunate, Edwards-Halles, Astaburuaga Ariztía, Valdivieso de Srevoin, Errázuriz Quesney, Casanova Vicuña, Reyes Langlois, De la Cruz Rojas, etc. ,etc.

Se nos encarga avisar a las familias que deseen tomar un abono a estas funciones, que están a su disposición en la tesorería del Club.

La próxima función, que será el día Miércoles 7, será amenizada con una espléndida orquesta.

EL BAILE DE ANOCHE EN LOS SALONES DEL CLUB HIPICO.—Anoche se realizó en los salones del Club Hípico, el baile con que la colonia americana residente celebraba el aniversario de la Independencia de los Estados Unidos.

Con este motivo, los elegantes salones de la casa social del Club Hípico reunía anoche a numerosas familias de nuestra sociedad y a cuanto de distinguido y elegante tiene la colonia americana.

EN EL VICTORIA.— La agradable atmósfera de esta elegante sala, temporada por un espléndido servicio de calefacción, atrae cada día mayor concurrencia. En las últimas funciones hemos visto, en efecto, entre otras, las siguientes familias: Morandé Campino, Zañartu Sanfuentes, García Gana, Dumas Sotomayor, Concha Sotomayor, Lecaros Garcés, Pérez Covarrubias, Santa María Valdivieso, Bernstein Bernstein, Lyon Edwards, Huneeus Salas, Amenábar Prieto, Hurtado Edwards, Echenique Correa, Guzmán de Cerda, Ovalle de Guzmán, Rozas de Echenique, Rozas de Larraín, Moller de Lacourt, Larraín de Astaburuaga, Larraín de Fernández, Astaburuaga Ariztía, Fernández Campino, Del Río Alcunate, Hurtado de del Río, Santa María de del Río, Errázuriz de Varas, Varas Velásquez, Balmaceda Lazcano, Mackenna Lazcano, Zañartu Bernales, Eguiguren Campino, Ossa Nebel, Lyon Vial, Lyon Iñiguez, Figueroa Pérez, Huidobro de Figueroa, García Huidobro de Domínguez, Calvo Mackenna, Calvo Hurtado, Sánchez Ovalle, Correa Pereira, Lecaros Campino, Vial Errázuriz, Cruz Lavín, Bunster Tagle, Opazo Tagle, Echazarreta Ariztía, Matte Pinto, Matte de Aldunate, Eguiguren de Matte, Calinas de Eguiguren, Wormald Alemparte, Ureta Valdés, Cuevas de Ortúzar, Cuevas Irarrázaval, Valdés Freire, Vial Ortúzar, Vial Ocampos, Prieto Baeza, Hurtado Olea, Larraín de Maturana, Bunster de Valdivieso, Cruz de Ovalle, Bunster de Pérez, etc., etc.

En el Prince of Wales.—

EL DINNER DE AYER Y EL APERITIF DEL MARTES PROXIMO.—El éxito más señalado obtuvo el dinner y souper dansant con que ayer se inició en el lujoso restaurant Prince of Wales la nueva administración. La totalidad de las mesas estaba ocupada por distinguidas familias de nuestra sociedad y colonias extranjeras.

La acogida que en nuestras familias ha tenido la nueva temporada del Prince of Wales, demostrada en la reunión de ayer, ha decidido a sus propietarios a continuar ofreciendo reuniones como ésa, y al efecto anuncian para el Martes próximo el primer aperitif dansant de moda que tendrá lugar de 7.30 a 9 P. M., y que la orquesta Alex amenizará ejecutando un programa especial.

CLUB DE SEÑORAS. — Biógrafo. — Día a día hemos venido anunciando el estreno del maravilloso drama "El Difunto Matías Pascal", película que pasará este cine hoy en la tarde, a las 6 en punto. Como se sabe, su argumento ha sido sacado de la famosa obra de Pirandello.

RECEPCION. — Próximamente ofrecerá una recepción a sus relaciones la señorita Alicia Herrera Abrístegui.

A EUROPA.—Ayer se embarcaron en Valparaíso, en viaje a Liverpool, don Alfonso Freire y señora Gertrudis Lyon de Freire.

ALMUERZO.— Don Carlos Van Buren festejó ayer con un almuerzo al señor Agustín Edwards, con motivo de su regreso de Tacna.

Consejos de la Comtesse Ivon

CONTRA LA ANEMIA. —

Las personas debilitadas, anémicas, están expuestas a las más graves enfermedades y, sin embargo, pueden fortalecerse con suma facilidad y rapidez tomando **Hemoglosa del Laboratorio Chile**, a base de hemoglobina y principios ferruginosos vitalizados, que directamente reparan los glóbulos rojos de la sangre, se asimilan muy fácilmente por el organismo y lo soportan bien las personas delicadas. Ensáyelo y lo adoptará.

¡EL OJO!—

Es la primera lección del silabario, como indicando que es lo más importante, lo más delicado, lo que debemos cuidar con más esmero por ser el órgano más maravilloso. Si siente la menor afección o molestia, diríjase al consultorio gratuito del **Instituto Optico de Rotter, Ahumada 268,** y se evitará muchos sufrimientos.

LA SILUETA ELEGANTE. —

Para obtenerla, cuando las líneas naturales del cuerpo no la dan naturalmente, es necesario mandarse hacer corsé y fajas sobre medida en la **Corsetería Francesa, Moneda 819**, la proveedora obligada de lo mejor de nuestra sociedad y mundo elegante, cuya fama es bien apreciada por su antigua clientela.

PRONOSTICO ACERTADO. —

Tal como lo preveíamos y lo anunciamos con tanta anticipación, el Invierno está resultando muy lluvioso, extremadamente crudo, como no hay precedente en 50 años, y se anuncia que Agosto será peor que Junio. Ya puede imaginarse cuánto nos queda que sufrir con sus rigores, si, como ahora lo afirmamos, éste se va a prolongar hasta entrada la Primavera.

Para protegerse de la lluvia y evitar enfermedades, es indispensable proveerse de un buen impermeable, como los que ofrece la **Fábrica de Impermeables, Moneda 844.** Recomendamos los impermeables para señoras, confeccionados esmeradamente sobre modelos de última moda y con telas especiales de primera calidad.

Sus precios son muy atrayentes.

¡GLORIA!—

En estas mañanas frías, cuando se toma en el desayuno una deliciosa taza de cacao, se siente uno transportado a la gloria, y de ahí vino que se le diera este nombre al famoso **Cacao peptonizado "Gloria"**, alimento exquisito, nutritivo y tonificante, con que se deleitan niños, ancianos y convalecientes. Se prepara en un instante con sólo agregar agua hirviente a la crema formada por la leche condensada, cacao desgrasado, peptonizantes y extracto de malta. Pídalo en todas las boticas y almacenes. Es especial para viajes al Norte, donde no hay leche.

¡ALACK, ALACK!—

Así como los fieles mahometanos elevan sus plegarias a Alah, así también las mujeres hermosas y jóvenes y las que desean parecerlo, claman por la famoso **Crema Alack**, para conservar y embellecer el cutis y también por **Capilar Alack**, tónico maravilloso para la higiene de la cabellera. Estos productos se encuentran únicamente en **Fantasio**, calle Ahumada 345. Si no los ha usado, ensáyelos inmediatamente y los adoptará.

IMPOSIBLE DE SUPERAR.—

Hay muchísimas personas que rechazan los artículos nacionales y prefieren los extranjeros, sin embargo, esas personas hacen una excepción del famoso **Jabón Boraxol, del Laboratorio Chile** y lo prefieren a muchos jabones de marcas renombradas. Esto es debido a que reconocen las ventajas insuperables que su uso diario le reporta al cutis, que se pone suave y sedoso, sin ninguna mancha o indicio de enfermedad.

RENDEZ VOUS SOCIAL.—

Nuestro gran mundo y en especial su elemento joven, que hace ahora vida tan activa y moderna, tiene sus caprichos y sus preferencias para poner de moda ciertos centros de reunión, que los convierte en sus rendez-vous obligados para los que viven en su medio elegante y aristocrático.

Así es como han puesto de moda la **Luncheonette**, calle Estado, al lado del Teatro Imperio, cuya suntuosa instaación, sirve de magnífico marco a las bellas santiaguinas, que gustan deleitarse con sus exquisitas golosinas y bebidas exóticas, mientras charlan y pololean felices y alegres.

¡BIRRH! ¡QUE FRIO!.—

Así exclama todo el mundo estremeciéndose al sair a la calle y, sin embargo, es tan fácil librarse de él, protegiéndose con tejidos de lana que están de última moda. En **La Trocatensi, Agustinas 980**, se encuentran los mejores tejidos y se hacen hechuras sobre medida y según modelos y figurines especiales, al gusto de las personas más exigentes y elegantes. Sus precios son, sin duda, los más ventajosos.

SANTOS Y REGALOS.—

Se acumulan las celebraciones de los santos familiares más populares en nuestros hogares y es preciso quedar bien con todos, haciéndoles regalos bien escogidos de mérito y valor, para lo cual nada hay más adecuado que los artículos de plaqué que exhibe la **Casa Deluc de Mauricio Gasman, Pasaje Matte 58.** Son verdaderas preciosuras y ocasiones únicas para adquirir plaquées finos de las conocidas Christofle, Argentor-Dixo cios muy convenientes. de examinar estos artícu de hacer cualquier com

PARA LA PRIMAVERA

Aunque estamos en p vierno, sufriendo con l y los fríos, conviene pen primavera y todas las que presenta con sus flo getación. El Almacén llas, de la calle Moran acaba de recibir un surtido de semillas de hortalizas, de las mejor europeas, entre las cual mendamos las variedade Grass inglés para prado, gladiolas, de Rarúnoulo gonia y Glosimios y mu semillas nuevas.

LA TOS CONVULSIVA.

Nada hay más penoso a un niño con tos convu lo ahoga y martiriza cr muchos remedios se ind ro ninguno tan eficaz y su efecto como el A **Doctor Richler** a base y bálsamos pectorales en la **Botica Gamboa**, P Clure esquina de Merced

COMTESSE

EN EL PRINCE OF WALES.—

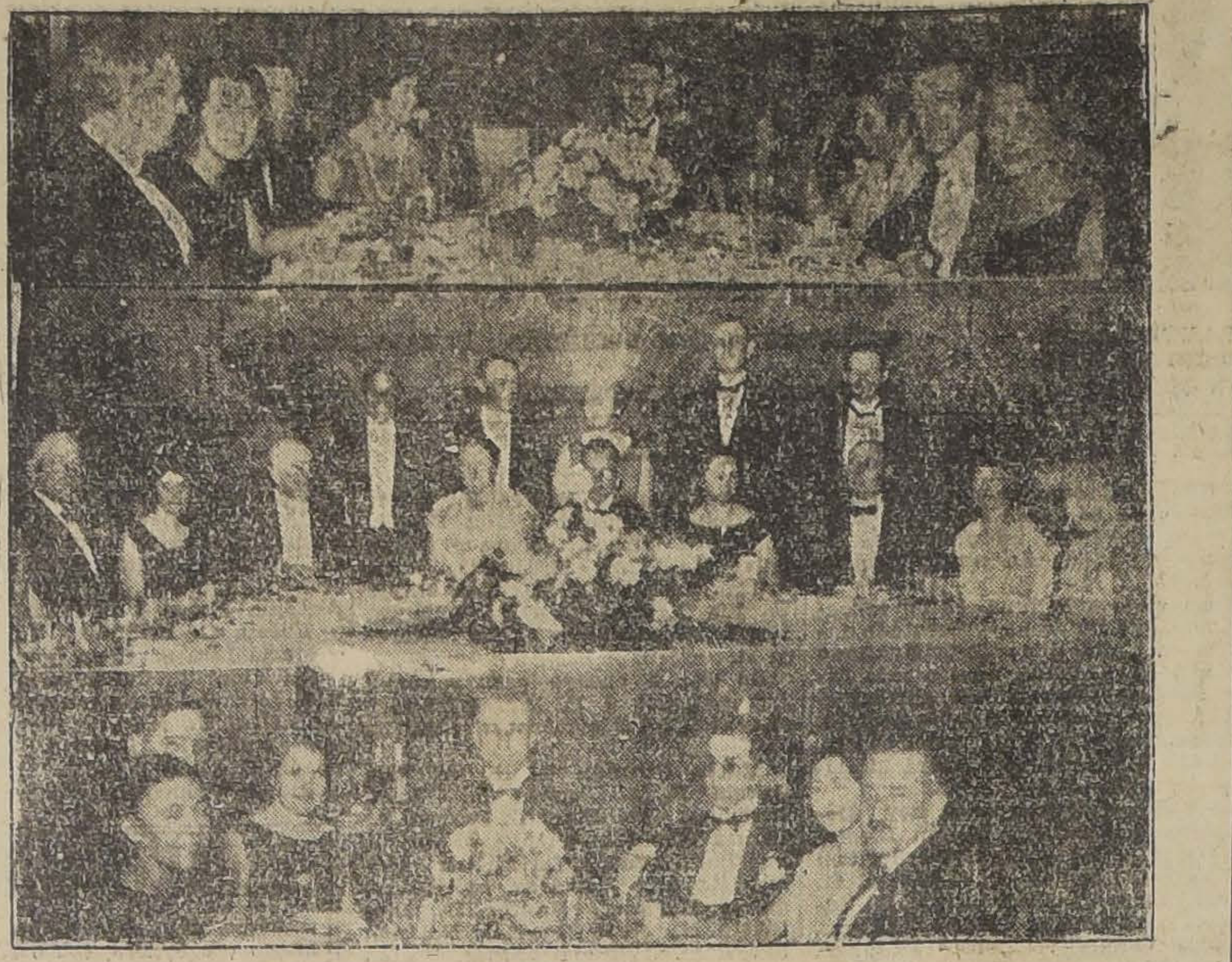

ASPECTO DE ALGUNAS MESAS DURANTE EL DINNER DANSANT EFECTUADO AYER EN EL PRINCE OF WALES

M U S I C A

TEATRO MUNICIPAI

HOY ULTIMA AUDICION DOMINICAL DEL CUART LONDRES

Para esta tarde, a las 6.30, se anuncia la última audición dominical del Cuarteto de Londres, la famosa agrupación que tanto éxito ha obtenido en los ocho conciertos que ha ejecutado en el Municipal, ante un auditorio cada vez más numeroso y entusiasta.

El programa de esta tarde encierra bellezas musicales innegables.

En la primera parte figura el Cuarteto en do mayor de Mozart, que Haydn juzgó como una de los mejores del gran compositor, por su admirable estructura, y su genial inspiración.

La segunda parte es muy novedosa, pues además de la "Serenata" de Haydn, figuran dos composiciones de autores ingleses modernos: Sally in our Alley, de Frank Bridge y Molly on the Shore, de Percy Grainger. Puede decirse, sin exagerar, que estos cuartetos revelan la más inspirada orientación de la escuela inglesa, por el derroche de sentimentalismo y de técnica con que se desarrollan.

La tercera parte está a Beethoven: el cuarteto N.o 6 en si bemol es obr renidad espiritual y de las pulares del genio de Bon

El "Adagio" de este dice Helm, ha sido siempr los favoritos del público, mente de las señoras, por cia sentimental y por la ría de sus arabescos.

La perla del cuarteto es to tiempo, denominado: L conia. Con los medios m llos muéstrase aquí Beeth superable pintor de alma grimas, los suspiros, los esa inmersión en un esp timental, no son él mismo bien el alma de una much llora la primera contrari su vida.

Con sencillez deliciosa "allegretto", que pone fi admirable obra.

En la próxima con transandina el Cuarteto L dirigirá a Buenos Aires, el Cervantes de la capital na, deberá dar quince co

---

PIELES

PARA TODOS LOS GUSTOS A PRECIOS EXCEPCIONALES

Peletería Americana

ALAMEDA esquina SAN DIEGO

PIELES TIÑE, DESMANCHA Y CURTE

LA TINTORERIA "EL ARTE"

Iguala a la muestra el color que usted desee en los trajes ricos de seda, lana o algodón, abrigos, sobretodos, ternos, etc. Desmanchados difíciles. Precios bajos.

AGUSTINAS 851

frente al templo SAN AGUSTIN y DELICIAS 2192, PORTAL.

LIQUIDACION DE PIELES

DESDE MAÑANA LUNES EMPIEZA LA

Gran Liquidación de Julio en

LA PELETERIA CATEDRAL

1484 — CATEDRAL — 1484, casi esquina de San Martín, por fin de temporada a precios realmente de regalo, como no se ha visto nunca en plaza.

OFRECEMOS:

ABRIGOS de NUTRIA AUSTRALIA, de CANADA y de HUDSON; MURMELL VISON, ASTRACKAN legítimo, CHEVRETT, PETIT GRIS LUSTRE, TOPO LEGITIMO y TOPO RASE, etc., etc.

Para dar una idea efectiva de la rebaja real de nuestros precios, hacemos esta oferta excepcional:

PALETOES de NUTRIA AUSTRALIA de 1.a, largo de 1 metro, a 1.10 a... ... ... $ 750.00

PALETOES de la MEJOR NUTRIA DE CANADA, que es igual a la de HUDSON, con GODETT, largo de 1 metro 5 a 1.10 a... ... ... $ 890.00

Tenemos además un completo surtido de CAPAS, ECHARPES y ZORROS, y que no detallamos sus precios, pero que liquidamos a menos del costo.

En pieles para adornos contamos con una gran variedad de cueros a precios bajísimos que no admiten competencia.

Taller especial para la confección y transformación de toda clase de pieles a gusto del cliente.

PRECIOS CONVENIENTES

VENGA MAÑANA MISMO ANTES QUE SE AGOTEN LOS MEJORES ARTICULOS DE NUESTRA GRAN LIQUIDACION

CATEDRAL 1484

CASI ESQUINA DE SAN MARTIN

PIELES

"EL PALACIO DE NOVEDADES"

NO ES UNA TIENDA NI UN TALLER DE MOD UNA CASA CREADORA DE ARTE Y LUJO, QUE TODA DE VERDADERO CACHET ESTA EN LA OBLIGACIO CONOCER Y VISITAR.

REALIZACION DE $ 500,000 EN LES DE ALTA NOVEDAD

ULTIMA CREACION DE LA MODA

AGUSTINAS 7

CONTRIBUCION DE ALCANTARILLADO Y PAVIMENTACION

En el presente mes de Julio corresponde pagar estas contribuciones en la Caja de la Dirección, Delicias 1123, que recibe estos pagos de 10 a 12 M. y de 2 a 4 P. M.

La contribución de alcantarillado corresponde al seguido semestre del presente año y la de pavimentación a todo el año.

La de pavimentación NO ES NUEVA CONTRIBUCION, es la misma que siempre se ha pagado en Tesorería Municipal y que afecta a todas las propiedades situadas en el radio de la ciudad de Santiago, fijado por decreto N.o 2,290, de 30 de Abril de 1925.

Pasado el presente mes de Julio, de acuerdo con la ley, se cobra intereses penales a contar dl 1.o del 1.o del presente.

EL DIRECTOR DEL ALCANTARILLADO Y PAVIMENTACION DE SANTIAGO.

-:- Mme. DUCHESNE -:-

ESTADO 250

LIQUIDACION COMPLETA DE DAS LAS MERCADERIAS DE INVIERNO

SOMBREROS MODELO... ... ... $ 50.—

SOMBREROS FIELTRO ... ... $ 20.—

Trajes sastre y elegantes maletines, a precios muy rebajados

EL GUIPUR - CASA FUNDADA EN 18

INVITA A SU DISTINGUIDA CLIENTELA A VISITAR SU ANTIGUO LOCAL, DESPUES DE LAS TRANSFORMACIONES QUE LE HAN INTRODUCIDO Y QUE PRESENTA AHORA MAYOR ELEGANCIA Y COMODIDAD.

GRAN RECLAME

MEDIAS DE HILO, MUY DURABLES, EN TODOS COLORES, A $ 3.50. - MEDIAS TODA DE SEDA, $ 5.90. - BORDADOS, EL METR DESDE $ 0.30. - ENCAJES BOLILLO, A PRECIOS NUNCA VISTOS.

GABRIEL SANCHEZ & Co. -- 185 - Ahumada - 1

Los grandes acontecimientos que, ateatro desbordante exhiben los teatros de Santiago Serra, son la sensación de todo Santiago

MUNDIAL y COLON

Gálvez 47 — Plaza Almagro — Teléfono 257. Matadero

San Pablo esq. Teatinos - P. Ecuador - Teléf. 2904. Central

PRESENTAN HOY EN ESPECIAL 6.15 Y NOCHE 9.30, EL
SUPER EXTRAORDINARIO ESTRENO. FORMIDABLE DRAMA
DE INTENSAS PASIONES, TERRIBLES INTRIGAS Y TORTURAS DE ALMAS, SACRIFICADAS POR UN INSOPORTABLE DOLOR

Creación de las famosas RICHARD BARTHELMES y DOROTHY MACKAILL

EL CASTILO DEL AMOR Y DE LA MUERTE

Matinée del Mundial a las 2 — 4 Exitos de gran sensación, 4 — Fin de EL BOMBERO HEROICO, el formidable drama LOS EXPOLIADORES y las cómicas UN ACCIDENTE ES POSIBLE y UN EMBUSTE PERFECTO

Matinée del Colón a las 2.30 — 4 Exitazos de carcajadas y emociones, 4 — El formidable drama LOS EXPOLIADORES, la maravilla de risa EL AMOR SE IMPONE y las cómicas EL VUELO DE BUSTER y SIEMPRE EL ULTIMO

DELICIAS

San Alfonso esq. de Alameda — Teléfono 293. Estación
PRESENTA EN ESPECIAL 6.15 Y NOCHE 9.30, EL
ACONTECIMIENTO GIGANTE aplaudido a rabiar por Santiago entero

Maravilla Super Extraordinaria, filmada a golpes de millones. Fastuoso drama de pasión, colosales intrigas y hondas torturas de almas

REYES, PRINCESAS Y PAYASOS

Super creación de la divina
HUGUETTE DUFFLOS
y el querido galán
CHARLES DE ROCHE

Matinée de sensaciones colosales y aplausos delirantes a las 2.30 — Fin de EL BOMBERO HEROICO; el formidable drama LOS EXPOLIADORES y las cómicas UN ACCIDENTE ES POSIBLE y UN EMBUSTE PERFECTO.

TEATRO COLISEO Arturo Prat y Avenida Matta PROXIMAMENTE REABRIRA SUS PUERTAS COMPLETAMENTE TRANSFORMADO, SIENDO EL MAS GRANDE, LUJOSO Y COMODO DE SANTIAGO

ORIENTE

AN FRANCISCO 178 — HOY: 6.15 Y 9.30

LA GRANDIOSA VISION DRAMATICA

LOS EXPOLIADORES

Por MILTON SILLS
ANNA Q. NILSON
BARBARA BEDFORD
LUISA FAZENDA

MATINEE GIGANTE
"A LA MANERA AMERICANA"
por Richard Talmadge
"EL LADRON"
por Clyde Cook
MOJADO Y REMOJADO
EL PARAISO del SEDIENTO
Noticiario Fox—1926

LOS PROGRAMAS DE HOY

TEATROS

COMEDIA.—(Huérfanos 1180).—Compañía Soler-Vela.—Matinée: princesa de las Czardas". Tarde: "El país de las campanillas". che: "La danza de las libélulas.

CINES

ALHAMBRA.—(San Antonio esquina Monjitas).—Matinée: "Re princesas y payasos". Tarde y noche: "La conspiradora".

APOLO.—(Victoria frente a Juan Vicuña).—Matinée: "Algún serás madre" y "Pasado por agua". Tarde y noche: "El precio ella pagó.

ATENAS.—(Maestranza 1035).—Matinée: "Pasado por agua" y ichando contra las llamas". Tarde y noche: "Zazá".

AVENIDA.—(Vicuña Mackenna 624).—Matinée: "Maciste en los ernos" y programa cómico. Tarde y noche: "Ganada y perdida".

AVENIDA MATTA.—(Avenida Matta 618).—Matinée: "Senderos paraíso" y "Tacaña de amor". Tarde y noche: "Reyes, princesas ayasos.

AMERICAN CINEMA (Arturo Prat esquina de Alonso Ovalle). n transformación.

BRASIL.—(Brasil esquina Huérfanos).—Matinée: "Pasado por a" y programa cómico. Tarde y noche: "Macho y hembra".

COLON.—(Plazuela Ecuador).—Matiné: "Los expoliadores", "El or se impone", "El vuelo de Buste" y "Siempre el último". Tar- y noche: "El castillo del amor y de la muerte".

COLISEO.—(Avenida Matta y Arturo Prat).—Próxima reaper-.

CINEMA STAR.—(Avenida Recoleta 345).—Matinée: "Reyes, icesas y payasos". Tarde y noche: "La conspiradora".

DELICIAS.—(Delicias esquina San Alfonso).—Matinée: "El ibero heroico". "Los expoliadores". "Un accidente es posible y embustero perfecto". Tarde y noche: "Reyes, princesas y payasos".

DIECIOCHO.—(Dieciocho 14).—Matinée: "El combate" y prona cómico. Tarde y noche: "El diablo santificado".

ELECTRA.—(Catedral esquina Sotomayor).—Matinée: "Mister mado" y "Vecinos". Tarde y noche: "Hojas de Otoño".

ESMERALDA.—(San Diego 1035).—En reconstrucción.

EXCELSIOR.—(Independencia 1070).—Matinée: "Pasado por a" y "El bombero heroico". Tarde y noche: "Zazá".

FRANKLIN.—(San Diego 2015).—Matinée: "El halcón de los es y programa cómico. Tarde y noche: "La favorita de la legión" El vaquero ruboroso.

FERROVIARIO (Exposición 155).—Matinée "La cacería". "Al le del desierto". "El colegio preparatorio". "Tupé sobrada" y un centavo". Tarde y noche: "Del abismo a la cubre".

HIPPODROME CIRCO.—(Artesanos 725).—Matinée: "El vaque- ruboroso" y "El bombero heroico". Selecta: "Ráfagas de tenta-. Tarde y noche: "El tonto jugador y "La rueda de la fortuna".

IMPERIAL.—(San Diego 1344).—Matinée: "La diosa verde" y icas. Tarde y noche: 'El castillo del amor y de la muerte".

IMPERIO.—(Estado 239).—Matinée: "El castillo del amor y de nuerte" y 10.o programa cómico. Tarde y noche: "Cuando una er ama".

INDEPENDENCIA.—(Independencia 373).—Matinée: "El bom- heroico" y "El vaquero ruboroso". Tarde y noche: "El pueblo olvidó a Dios".

IRIS.—(Castro 130).—Matinée: "El halcón de los mares" y cóas. Tarde y noche: "Reyes, princesas y payasos".

LATORRE.—(Delicias 3734).—Matinée: "El jinete relámpago" La fuerza del amor propio". Tarde y noche: "El suave crujir de ieda".

MINERVA.—(Chacabuco 780).—Matinée: "Maciste en los innos" y "El bombero heroico". Tarde y noche: "Perdida y gaa" y "La la manera americana".

MUNDIAL.—(Plazuela Almagro).—Matinée: 'El bombero heo", "Los expoliadores". "Un accidente es posible" y "Un embus- perfecto". Tarde y noche: "El castillo del amor y de la rte".

ODEON.—(Barroso esquina San Pablo).—Matinée: "Mister queo" y "Vecinos". Tarde y noche: "Hojas de Otoño.

O'HIGGINS.—(San Pablo esquina Cumming).—Matinée: "El ibero heroico" y "Pasado por agua" y Les Harthurs. Tarde y ne: "Cualquiera mujer" y Les Harthurs.

OLIMPIA (Huérfanos).—Tarde y noche: "Tacaña de amor".

POLITEAMA.—(Portal Edwards).—Matinée: "Homicidio" y cóas. Selecta: "Mister quemado". Tarde y noche: "El aplauso del ido.

PRINCIPAL.—(Ahumada 162).—Matinée: "Reyes, princesas y asos". cómica Imperio y Noticiario Pathé News. Tarde y noche: conspiradora".

PROVIDENCIA.—(Manuel Montt esquina de Providencia).—inée: "El halcón de los mares", programa cómico. Tarde y no- "Bella Donna".

REPUBLICA.—(Avenida República 239).—Matinée: "Homicidio" El handicap de Dixie". Tarde y noche: "El aplauso del mundo".

ROGELIO UGARTE (Plaza Bogotá).—Especial y noche: "Golpe muerte" y "El último soplo", por Charles Jones. Matinée: "El ibero heroico", "El terco" y programa cómico.

SALA ORIENTE.—(San Francisco 178).—Matinée: "A la ma- americana" y programa cómico. Tarde y noche: "Los expoores".

SETIEMBRE.—(Delicias 404).—Matinée: "Pasado por agua" y rama cómico. Tarde y noche: "Macho y hembra".

SPLENDID.—(Huérfanos 1060).—Matineé: "La pequeña Anita ney" y "Oro, seda y sol". Tarde: "Un café en El Cairo". Noche: pequeña Anita Rooney".

VICTORIA.—(Huérfanos esquina San Antonio).—Matinée: "El mo soplo y programa cómico Fox. Tarde y noche: "El diablo tificado".

YUNGAY.—(Plaza Yungay).—Matinée: "La diosa verde" y 17.o grama cómico. Tarde y noche: "Ráfagas de juventud".

La romántica historia de una moderna Dama de las Camelias, que nunca encontró nunca a su Armando Duval.

LAS QUE NO DEBEN AMAR

Película alemana desarrollada en el demi-monde parisiense, donde el lujo es el principal atractivo de la mujer.

ESPECTACULO IMPROPIO PARA MENORES

PASADO MAÑANA

SETIEMBRE y O'HIGGINS

iernes debuta la Comía Típica Mexicana

a noche del Viernes próximo u presentación en el escena- Comedia un conjunto típico istas y variedades que enca- bailarina Luisa Arozamena, rada como una figura des- del teatro criollo de Méxia artista posee una hermosa y sus condiciones coreográan sido entusiastamente elo- por la prensa de Buenos cuando formaba parte de la ía de Lupe Rivas Cacho.

conjunto que viene a La a trae varias revistas desco- del público santiaguino y, no se presenta con la fas- d de la troupe que acaba de os, la mise en scene es sa y gustadora.

En el O'Higgins

PEDIDA DE "LES HARTHURS"

sar de la brillante tempora- "Les Harthurs" este conjun- e obligado a dar hoy sus últ funciones en Santiago pues que debutar mañana en Val-.

su despedida han combinado el siguiente novedoso y atrayente programa:

Camino de Cabrales; Farruca Sellé, Maja gitana, Flores llevo, Mírame por tu salud, Como está el patio, La de los salones, Por su gitano, Chula de mantón, Ven pa acá, Canto del apache, Venga alegría, Jota aragonesa.

En matinée habrá un programa con números cómicos y participación de la peneca Angelina de Les Harthurs.

Los recitales de Aurea Narval

Después de las postergaciones que ha debido experimentar Aurea Narval en sus anunciados recitales de la Comedia—debida ellas solamente a dificultades de todos conocidas—se ha resuelto que las audiciones mencionadas se efectúen en el teatro Municipal en una fecha que se anunciará oportunamente.

Como se ha dicho, Aurea Narval es una inteligente cultora del arte de la recitación, para el que posee sobresalientes condiciones, y la prensa de diversos países de Centro y Suramérica le ha tributado sus mejores elogios.

Tres últimas funciones de "Soler-Vela" en La Comedia

MAÑANA DEBUTARA ESTA COMPAÑIA EN EL TEATRO SANTIAGO.—LOS PROGRAMAS DE HOY: MATINEE. "LA PRINCESA DE LAS CZARDAS. — VERMOUTH, "EL PAIS DE LAS CAMPANILLAS".—NOCHE, "LA DANZA DE LAS LIBELULAS

La dirección artística de la Compañía Soler-Vela, ha elegido para sus funciones de hoy tres de las operetas más celebradas.

Así, en la matinée irá la preciosa opereta de Emmeric Kalmann "La Princesa de las Czardas", obra en la que tienen una actuación sobresaliente Pierrette Flori, Daniel Garrido y Pedro Ureta, secundados por el cuerpo de coristas bailarinas.

En la vermouth se pondrá en escena la picaresca opereta de Lombardo 'El país de las campanillas", uno de los mejores éxitos del conjunto y en cuya interpretación intervienen Pierrette y Ureta. Esta opereta, como se sabe, tiene escenas de gran comicidad y está montada por Maresca con lujo de vestuario y de decorado.

—La función nocturna se hará con la más popular de todas las obras del género: "La danza de las libélulas", cuya partitura y amenidad efectiva del libreto son celebradas siempre con igual entusiasmo.

—La Compañía Soler-Vela pasará a actuar desde la vermouth de mañana al escenario del Santiago.

TEATRO DE LA COMEDIA

EMPRESA ERNESTO BOUQUET
Compañía Española de Operetas
SOLER-VELA
HOY — DOMINGO 4 — HOY

Matinée a las 3. La preciosa opereta:
LA PRINCESA DE LAS CZARDAS
Vermouth a las 6. La picaresca opereta:
EL PAIS DE LAS CAMPANILLAS
Noche, a las 9.30. La popular opereta:
LA DANZA DE LAS LIBELULAS
Mañana, debut de esta Compañía en el Teatro Santiago.

INDEPENDENCIA TEATROS FRANKLIN

ESPECIAL 6.30 Y NOCHE 9.30. ESTRENO GIGANTE:

EL PUEBLO QUE OLVIDO A DIOS

ES UN DRAMA PROFUNDO Y DE HONDO REALISMO.

Enternecedores cuadros que harán acudir las lágrimas a los ojos del más frío de los espectadores, porque hay en ellos un calor de humanidad nunca igualado en la escena muda.

MATINEE A LAS 2.30. FUNCION DE TRIPLE ATRACCION

EL BOMBERO HEROICO
EPISODIOS 5.o, 6.o y 7.o
HOOT GIBSON en "EL VAQUERO RUBOROSO"

Y LAS DESMANDIBULANTES COMICAS:
ALBERTO EN DIFICULTADES y
UN AMIGO MUDO, por EL FUTRE LLORON

ESPECIAL 6.15 Y NOCHE 9.30. EXTRAORDINARIA FUNCION. ESTRENO de la GRAN PRODUCCION "PARAMOUNT"

LA FAVORITA DE LA LEGION

GENIAL INTERPRETACION DE LA GRAN ACTRIZ
GLORIA SWANSON

EL OTRO ESTRENO CORRESPONDE A LA UNIVERSAL con
EL VAQUERO RUBOROSO
POR EL ACTOR DE LA ETERNA SONRISA,
HOOT GIBSON

A LAS 2.30, MONUMENTAL MATINEE:
EL HALCON DE LOS MARES
POR EL ACTOR COLOSO, MILTON SILLS.
EL CAZADOR DE AVENTURAS y ALBERTO EN DIFICULTADES

3 P. M. – Gran matinée con programa doble seleccionado para grandes y chicos

El "as" de la audacia y la bofetada **Buck Jones** en la sensacional producción de aventuras estupendas.

EL ULTIMO SOPLO

y el chistosísimo y despampanante

PROGRAMA COMICO FOX

LIMPIA BOTAS, 2 actos, por la troupe de monos; SANGRE AZUL, 2 actos; EL LAGO CINCO DEDOS, descriptiva.

TEATRO

VICTORIA

HOY

Tres grandes funciones con programas de extraordinario interés.

6.30 – 9.40 SECCIONES SOCIALES Y DE MODA

RODOLFO VALENTINO con NITA NALDI y HELENA D'

en su triunfal y apasionante creación PARAMOUNT

EL DIABLO SANTIFICAD

Ultimas exhibiciones de esta estupenda superproducción del ídolo del público femen

LOS MEJORES ESPECTACULOS SON LOS DE AURELIO VALENZUELA B. Y CIA.

SETIEMBRE Y BRASIL, HOY:

VERMOUTH Y NOCHE. PLATEA: $ 3.20

MACHO Y HEMBRA

LA FAMOSA SUPER PARAMOUNT
DE CECIL DE MILLE, POR

GLORIA SWANSON

BEBE DANIELS, LILA LEE, JULIA FAYE,
TOMAS MEIGHAN Y TEODORO ROBERTS

MATINEE a las 2.30

TOM MIX en "PASADO POR AGUA"

COMICA GIGANTE ESTILO HAROLD LLOYD, Y EL ULTIMO PROGRAMA COMICO UNIVERSAL

O'HIGGINS

VERMOUTH Y NOCHE

PLATEA: $ 3.20

EXITO PARAMOUNT

CUALQUIERA MUJER

— POR —

Alice Terry

La novela de una millonaria arruinada.

MATINEE:

Pasado por Agua

— POR —

TOM MIX

— Y —

Bombero Heroico

LES HARTHURS darán sus últimas funciones en la matinée, vermouth y noche de HOY en el O'HIGGINS

W I L L I A M

WILLIAM DESMOND in THE WINKING IDOL
AN ADVENTURE PICTURES

QUE SECUNDADO POR:

EILEEN SEDGWIC

— Y —

GRACE CUNARD

SE PRESENTARA EL 6 DE JULIO EN:

EL IDOL INDI

LA SERIE MAS SENSACIONAL DEL AÑO. TRA
NA DE MISTERIO E INTRIGA. CADA EPISOD
UNA PELICULA ENTERA.

SERA EXHIBIDA EN SANTIAGO EN LOS SIG
TEATROS:

COLON, MUNDIAL, INDEPENDENCIA, DELICIAS
KLIN, HIPODROMO, ATENAS, EXCELSIOR, APO
NIDA MATTA, LATORRE, IDEAL, MINERVA, O
CONDELL, ROGELIO UGARTE, PEDRO VALD

ESTRENO JULIO

ES UNA SUPER-SERIE

UNIVERSA

NOTICIAS CINEMATOGRAFICAS

LA INAUGURACION DEL TEATRO PROVIDENCIA; UN SUCESO DE RESONANCIA ARTISTICO-SOCIAL; EN LAS FUNCIONES DE HOY: "EL HALCON DE LOS MARES" Y "BELLA DONNA", DE POLA NEGRI

Las amplias informaciones que dimos sobre el nuevo teatro Providencia, que se ha construído en esa aristocrática comuna, gracias al esfuerzo de los señores Juan Aguiló y José Berio, llevaron anoche un público numerosísimo y distinguido que ocupó todas las aposentadurías de la nueva y elegante sala.

Todos los asistentes tuvieron congratulaciones para los señores Berio y Aguiló, por la obra de embellecimiento que signfica para Santiago, el nuevo teatro.

A las ocho de la noche la Avenida Manuel Montt presentaba un hermoso aspecto en la cuadra comprendida frente al teatro. Una brillante iluminación dió origen a un paseo que fué amenizado por la magnífica banda de los Talleres de San Vicente de Paul. A las nueve y media la llegada de las autoridades de la provincia, de la comuna de Nuñoa y de representantes de la prensa, se dió comienzo al espectáculo cinematográfico con la exhibición de la película "La pequeña Anita Rooney".

Hoy, el Providencia ofrecerá tres grandes funciones. En matinée irá la super-producción del First National Circuit, "El halcón de los mares", por el notable actor Milton Sills, quien hace una creación de su rol de capitán pirata. En esta obra tiene una actuación destacada la bella actriz chilena, actualmente entre nosotros, Cristina Montt. Además en la matinée se pasará el último programa cómico Universal.

En las secciones de vermouth y noche irá la formidable creación de Pola Negri, "Bella donna", y que fué la primera que hizo para los estudios Paramount la gran actriz germana en Estados Unidos.

LAS HERMOSAS DECORACIONES DE ARISTODEMOS LATTANZI

ASPECTO DE LA CONCURRENCIA DE ANOCHE DURANTE LA INAUGURACION DEL HERMOSO TEATRO PROVIDENCIA

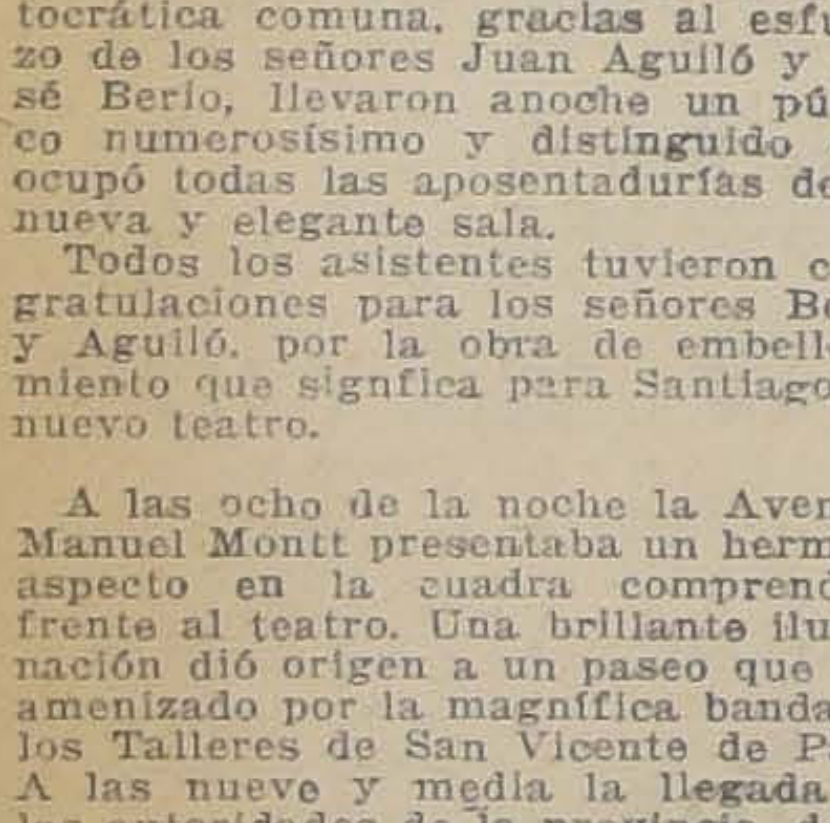

AVORIOLINA BERTELLI
CREMA DENTIFRICA IDEAL

Depósito exclusivo en Santiago: Soc. Cooperativa Dental, Moneda número 1053.

EMPLEADO

competente en el ramo de mueblería, necesítase.

CONFERENCIA 615

TRES FUNCIONES EN EL YUNGAY

Este cine dará en matinée la gran película de aventuras en la India titulada "La Diosa verde", creación de Alice Joyce, George Arliss y David Powell. Terminará la matinée con el colocal "17.o Programa cómico". En especial y noche se estrenará la elegante película social titulada "Ráfagas de tentación."

EN EL O'HIGGINS: "CUALQUIERA MUJER", POR ALICE TERRY ADEMAS DESPEDIDA DE "LES HARTHURS"

Un extraordinario programa presenta hoy el O'Higgins en sus funciones de vermouth y noche. La película principal es "Cualquiera mujer", producción Paramount interpretada por Alicia Terry.

Esta cinta trata de la situación de las niñas que han sido educadas como millonarias y que de repente se encuentran con que su familia se ha arruinado. Alicia, contrariamente a lo que hace la mayoría, tiene el valor suficiente para ganarse la vida como empleada no solamente para sí sino también para su padre, resistiendo todas las tentaciones de una mujer bonita, pero pobre.

—La matinée tiene un programa formado por la tercera función de la serie: "El bombero heróico", por Herbert Rawlinson, por "Pasado por agua", por Tom Mix, y por variedades por "Les Harthurs".

EN EL ALHAMBRA Y CINEMA "REYES, PRINCESAS Y PAYASOS" Y "LA CONSPIRADORA" POR CONSTANCE TALMADGE

Muy interesantes son las tres funciones que ofrecen hoy los acreditados teatros Alhambra y Cinema Star. En matinée será exhibida la grandiosa película "Reyes, Princesas y Payasos", creación de Huguette Duflos y Charles de Roch que ha constituído el mayor éxito del año. En especial y noche se estrenará la soberbia cinta dramática titulada "La Conspiradora"..

TRES FUNCIONES EN EL IMPERIO, ESTRENO DE "CUAN MUJER AMA", POR POULETTE BERGER

Las tres grandes funciones de hoy de esta sala están destinadas a despertar vivo interés. En matinée se exhibirá la grandiosa creación de Richard Barthelmess titulada "El castillo del amor y de la muerte". Esta es una gran película histórica, cuya acción se desarrolla en Inglaterra durante las guerras religiosas. Uno de sus personajes es Oliverio Cromwell. La obra ha sido montada con toda magnificencia y sus escenas constituyen un magnífico documento vivo de aquel perito histórico que causó tan sérios disturbios en Albion. Acompaña a Richard Barthelmess la rubia actriz Dorothy Mackaall. Barthelmess es la más soberbia encarnación del caballero de capa y espada. Terminará el espectácula con el soberbio programa cómico N.o 18 compuesto de "El repórter" por Lupino Lane. "Marcándose en tierra firme" y "Un estorbo más" por Al St. John. En especial y noche se estrena el lujoso vaudeville titulado "Cuando una mujer ama". Esta película es una fina comedia de vida parisiense en la cual se desarrolla un simpático idilio que da márgen a brillantes escenas de alegría y vida social. "Cuando una mujer ama" tiene por personaje central a una encantadora personita, Poulette Berger, quien encarna el más exquisito tipo de la mujer moderna.

El argumento de "Cuando una mujer ama" es delicado y divertido. Veremos a una mujer que permanece fiel a su amor, apesar de estar rodeada de tentaciones y de cambiar bruscamente
breza de un garage a
un palacio. Esta m
dos pretendientes; un
el otro Conde. Aquí
que, a veces los chau
hábiles que los con
trata de ganar carre
lísticas y ganar el c
señorita moderna.

La obra está lle
chispeantes de fino
de escenas típicas de
po de notables arti
a Poulette Berger en
ción de esta comedia
tía y gracia hará qu
selecto público de la
La orquesta Grasioli
nado para las funcio
programa de música

LAS TRES FUNCIONES DE HOY EN EL PRINCIPAL, CON PRINCESAS Y PAYASOS" Y "LA CONSPIRADORA", POR TANCE TALMADGE

Las funciones dominicales de hoy del El Principal se caracterizan por el soberbio material cinematográfico que se exhibirá y que está formado por dos gran[illegible] producciones, europea la una y [illegible]ana la otra.

En la matinée irá por última vez la creación máxima del cine francés, "Reyes, princesas y payasos", obra inspirada en la célebre novela de Frappa y que ha constituído uno de los éxitos definitivos del cine moderno.

"Reyes, princesas y payasos", a su presentación escénica suntuosa, une la magnífica interpretación de Huguette Duflos, y Charles de Roch, artistas que realizan una labor profundamente emotiva y apasionante.

Además de esta obra en matinée irá una cómica en dos partes del programa cómico Imperio y la última revista Pathé News de actualidades mundiales.

En las secciones de vermouth y noche irá "La conspiradora", por la adorable actriz Constance Talmadge, artista favorita de nuestro público por su gracia
Junto a Constance
liza una labor admira
mo y acción dramá
galán Conway Tearle
ronil apostura viene
arreos de hombre d
da.

La orquesta del
ejecutará un lucido p
cal que da aún más
valores artísticos de
—Mañana "Ráfagas
ción por Alleen Prin
Kerry.

EN LOS TEATROS SETIEMBRE Y BRASIL: "MACHO Y H POR GLORIA SWANSON; EN MATINEE: "PASADO POR A POR TOM MIX

"Macho y hembra", la mejor película de Gloria Swanson, se exhibirá en la vermouth y nocturna de hoy en el Setiembre y en el Brasil. Esta cinta fué reestrenada en plena época de verano y hay muchas familias que han pedido su repetición en esta época.

No es solamente Gloria Swanson la estrella de esta cinta. La acompañan Lila Lee, Bebé Daniels, Julia Faye, Tomás Meighan, Teodoro Roberts y Raymond Hatton.

—En matinée se da
programa formado p
agua", la linda co
Tom Mix, y "Progra
versal". Este progra
ra niños y para adu

Splendid

DIRECCION: MAX GLUCKSMANN

HOY

GRAN ORQUESTA DE

A. CARVAJAL

6.30 P. M.

Grandioso estreno de la sensacional producción PROD. DIST., que relata el más apasionad romance oriental:

UN CAFE en el CAIRO

CREACION DE LA ADORABLE **PRISCILLA DEAN**

3 P. M. Y 9.45 P. M., GRANDIOSA MATINEE Y NOCTURNA

"LA PEQUEÑA ANITA ROONEY" POR MARY PICKFORD

MARTES

Localidades en venta desde hoy

Grandioso estreno del desgarrador poema de amor maternal. La obra suprema de la emoción y el dolor.

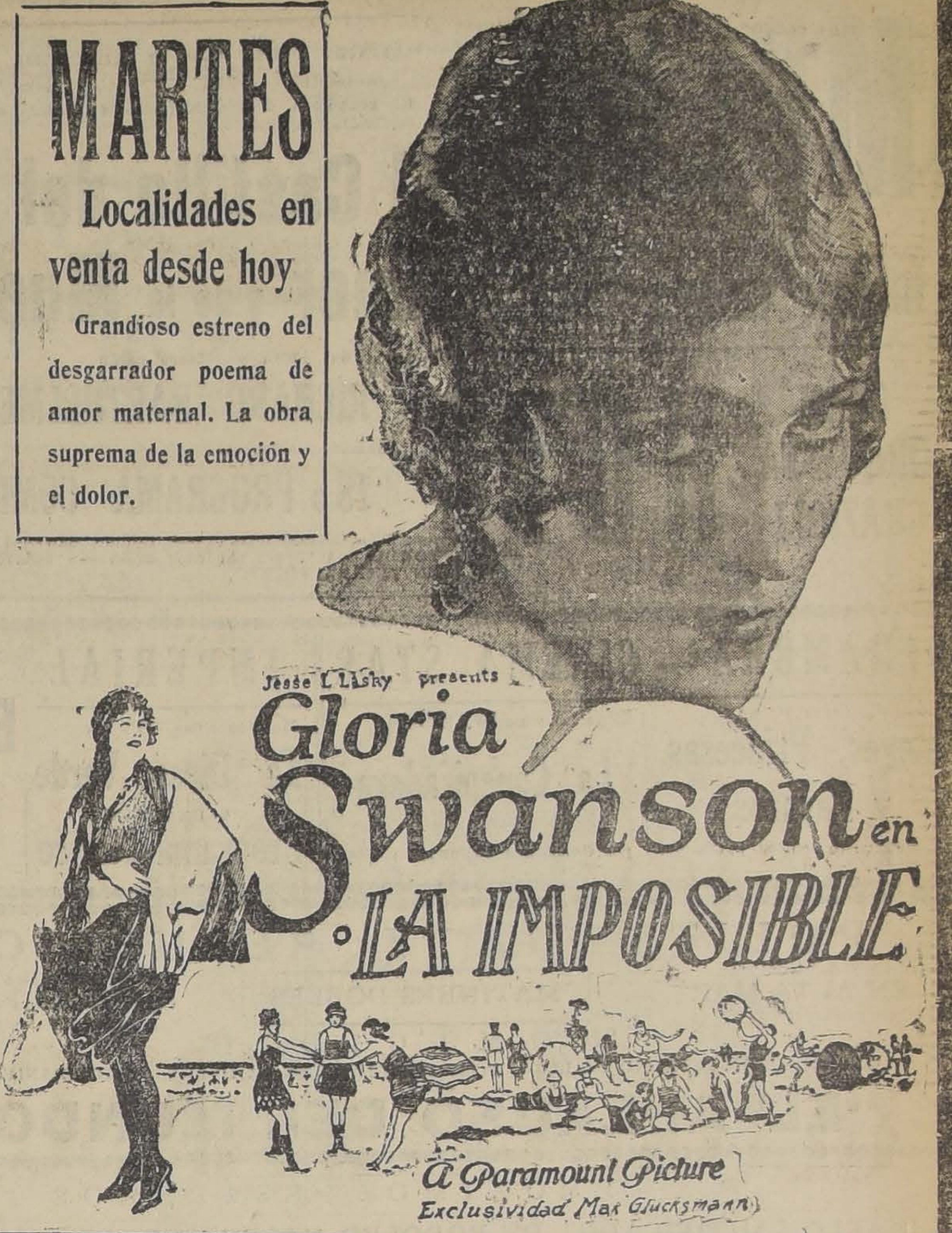

AS EXTRAORDINARIAS FUNCIONES DE HOY EN EL VICTORIA EN MATINEE, PROGRAMA DOBLE CON "EL ULTIMO SOPLO", POR BUCK JONES Y PROGRAMA COMICO FOX; EN SECCIONES SOCIALES: "EL DIABLO SANTIFICADO"

Pocas veces se ha consultado para s funciones dominicales un progra- de tanta atracción como el pre- rado para hoy por la dirección del atro Victoria. Se anuncia primera- nte una matinée especial para las nilias y niños con películas abso- amente morales cuyo detalle es el uiente:

.o "El último soplo", sensacional ación de aventuras del célebre ac- y atleta, Charles Bouck Jones, undado por la adorable Ruth Clif- d;

.o "El limpia Botas", cómica de n fuerza jocosa en cuya interpre- ión participa la famosa troupé de nos sabios;

.o "Sangre azul", bufonada en dos os a cargo de los reyes de la ri- y

.o "El lago Cinco Dedos", curiosa y agradable cinta descriptiva. Esta matinée gigante seleccionada con estricto criterio para la mentalidad infantil, se hará con acompañamiento de orquesta.

En las secciones sociales se exhibirá por última vez la creación Paramount, de Rodolfo Valentino, titulada: "El diablo santificado", que ha constituído la más grande atracción de la semana.

Con Valentino, actúan en "El diablo santificado", la bella y elegante actriz Helena D'Algy, una de las celebridades de la pantalla y Nita Naldi, admirable intérprete de tipos bravíos, forzosos y vampirescos.

La obra va en las dos funciones con programas de música especiales.

LOS PROGRAMAS DE LOS TEATROS MUNDIAL, COLON Y DELICIAS

Hoy Domingo la empresa Santiago Serra, propietaria de los teatros Mundial, Colón y Delicias, ha preparado para sus funciones de matinée, especial y nocturna, atracciones de gran mérito, como puede verse por la reseña que damos a ontinuación:

Mundial y Colón, a las 6.15 y 9.30, presentan el estreno super-extraordinario, con estupendas vistas de Londres, creación del célebre actor Richard Barthelmes a quien acompaña la seductora Dorothy Mackaill, titulada: "El castillo del amor y de la muerte".

El Delicias, a las 6.15 y 9.30 la maravilla gigante, de imponente presentación, desarrollada en ambientes de lujo principesco y millonario que ha asombrado a Santiago entero y que representa al más alto valor artístico de la temporada: "Reyes, superable de Huguette Duflos y Charles de Roche.

Las matinées de estos teatros.— El Mundial, a las 2 y el Delicias, a las 2.30, desarrollarán el siguiente programa múltiple. Cuatro fenomenales éxitos de verdadera sensación: final de la serie: "El bombero heróico"; el formidable drama de luchas, aventuras y sensacionalismos espeluznantes: "Los expoliadores" y las desternillantes cómicas: "Un accidente es posible" y "Un embuste perfecto".

El Colón, en su matinée de las 2.30, dará lo siguiente: el formidable drama de amores, heroismos inauditos y luchas desesperadas: "Los expoliadores"; la comedia de risa continuada: "El amor se impone" y los tanques de ruidosas carcajadas: "El vuelo de Bunster" y "Siempre el último".

EN ESPECIAL DEL SPLENDID: "UN CAFE EN EL CAIRO", POR PRISCILLA DEAN; EN LA NOCHE: "LA PEQUEÑA ANITA ROONEY", POR MARY PICKFORD; EN MATINEE: "ORO, SEDA Y SOL" Y "LA PEQUEÑA ANITA ROONEY"

En sus clásicas funciones sociales de esta tarde esta sala presentará un destacado estreno del programa de Max Glucksman, como lo es "Un café en El Cairo", un éxito de la marca Producers Distributing" y que gustará extraordinariamente al distinguido público de esta sala por el extremo movimiento, la intensa novelería y la pintoresca decoración de la cinta.

"Un café en El Cairo" es un novelesco romance de amor que une en una sola a dos almas de distintas raza en el poético y extraño ambiente de El Cairo, la ciudad de las músicas raras y los perfumes violentos.

La estupenda Priscilla Dean, la maravillosa belleza que tiene rostro de gata y ademanes felinos reaparece en la triunfal creación del bellísimo rol de Naida. El elegante y viril Robert Ellis hace con ella una pareja insuperable.

En la función nocturna se presentará nuevamente la super-producción de Mary Pickford, 'La pequeña Anita Rooney", un conmovedor romance de travesuras infantiles y sana jovialidad en donde aparece al final un amor sublime y una abnegación infinita. Ocioso es encomiar el prodigioso trabajo de la genial Mary Pickford a quien secunda el simpático galán William Haines.

En la gran matinée doble de las 3 P. M. se exhibirá por 5.a vez "La pequeña Anita Rooney". Cerrará el programa la exhibición de la nueva obra del "nuevo astro", Fred Thompson en su sensacional producción fairbaneska "Oro, seda y sol".

ESTE DOMINGO EN LOS TEATROS DE GLÜCKSMANN

POLITEAMA. —Esta concurrida sala del barrio Estación estrenará la lujosa Paramount pasional, "El aplauso del mundo", creación de Bebe Daniels, Lewis Stone, Adolphe Menjou y Kathlyn Williams.

En la función de selecta irá nuevamente "Mister quemado", la creación sensacional de Fred Thompson.

En la matinée doble irán "Homicidio", super Paramount de Thomas Meighan y Leatrice Joy y "En alta mar", aventuras por Jack Holt y Dorothy Dalton.

REPUBLICA—Esta sala estrenará la notable Paramount de gran lujo "El aplauso del mundo", por Bebe Daniels, Lewis Stone, Adolphe Menjou y Katalyn William.

En la matinée doble irán "Homicidio", la Paramount extra de Thomas Meighan y la comedia hípica "Dixie la favorita'.

ELECTRA.—Esta sala del barrio Catedral presentará a su público la super producción "Hojas de Otoño", por Corinne Griffith y Conway Tearle.

En la matinée doble irá "Mr. quemado", por Fred Thompson y el programa cómico "Vecinos", de Buster Keaton.

ODEON.—Esta sala del barrio San Pablo estrenará la joya del programa Glucksmann "Hojas de Otoño".

En la matinée doble irá proezas espectaculares por Fred Thompson en "Mr. quemado" y mayúsculas astrakanadas por Buster Keaton en "Vecinos".

TEATRO DIECIOCHO

HOY, — 6.30 Y 9.30 P. M.

EL DIABLO SANTIFICADO

por RODOLFO VALENTINO

Matinée: EL COMBATE, por Hoot Gibson y Programa Cómico de tres cómicas colosales. Niños: un peso.

Espectáculo aprobado para adultos y menores

2 mil

fotografías de TOM MIX se regalarán gratis hoy entre los asistentes a la matinée

del

EXCELSIOR

Aunque hoy recorra usted todos los teatros de Santiago, solamente en la MATINEE del elegante

ATENAS

PODRA VER A

JIM COOGAN

nuevo actor infantil, hermanito de JACKIE COOGAN, el popular PIBE

Miércoles, combinados el ATENAS y APOLO:

EL TEMPLO DE VENUS

on desnudos artísticos.

HOY, a las 2.15, en el ATENAS

la mejor matinée triple, como ninguna de las que se verifican hoy en la capital:

LUCHANDO CONTRA LAS LLAMAS

con JIM COOGAN, y además, TOM MIX en

PASADO POR AGUA TIBIA

finalizando con alegres

COMICAS MONADAS FOX

Hoy a las 2.15, en la matinée del EXCELSIOR

con regalos gratis, primer estreno serial

EL BOMBERO HEROICO

y además TOM MIX en la explosión cómica:

PASADO POR AGUA TIBIA

Esta misma obra hoy en MATINEE del APOLO, con el agregado dramático:

ALGUN DIA SERAS MADRE

HOY

6.30 — 9.30

Excelsior — Atenas

Gloriosas exhibiciones del foto-espectáculo más notable y hermoso de la época:

GLORIA SWANSON
a Paramount Picture

--ZAZA--

Locura de París

Es la gatita perfumada y montaraz, medio salvajita, que con sus extravagancias picarescas tiene revuelto a un pueblecito santurrón y enemigo de las mujeres galantes. Pero esta hechicera vampiresa, que jugaba con el amor lo mismo que el gato con los ratones, al fin cayó quemada en la divina llama de la pasión.

CON ESTA LUJOSA JOYA PASIONAL, LA GLORIOSA GLORIA SWANSON HACE FUERTES REVELACIONES DE LOS ROSADOS Y PICANTES SECRETOS GALANTES DE LOS GRANDES TEATROS Y ARTISTAS PARISIENSES. CONOZCA A "ZAZA" HOY EN ESPECIAL Y NOCHE DEL ATENAS Y EXCELSIOR, QUE TIENEN REGIOS CONJUNTOS SINFONICOS-

JAZZ-BAND

LATORRE HOY EN MATINEE,

"El jinete relámpago" y "La fuerza del amor propio"

EN TARDE Y NOCHE, LA REGIA BETTY COMPSON, EN

"El suave crujir de las sedas"

Empresa
ALBERTO NAVARRETE
en breve abrirá
el AMERICAN CINEMA

APOLO Hoy en tarde y noche sinfónicas.

El precio que ella pagó

con la excelsa ALMA RUBENS

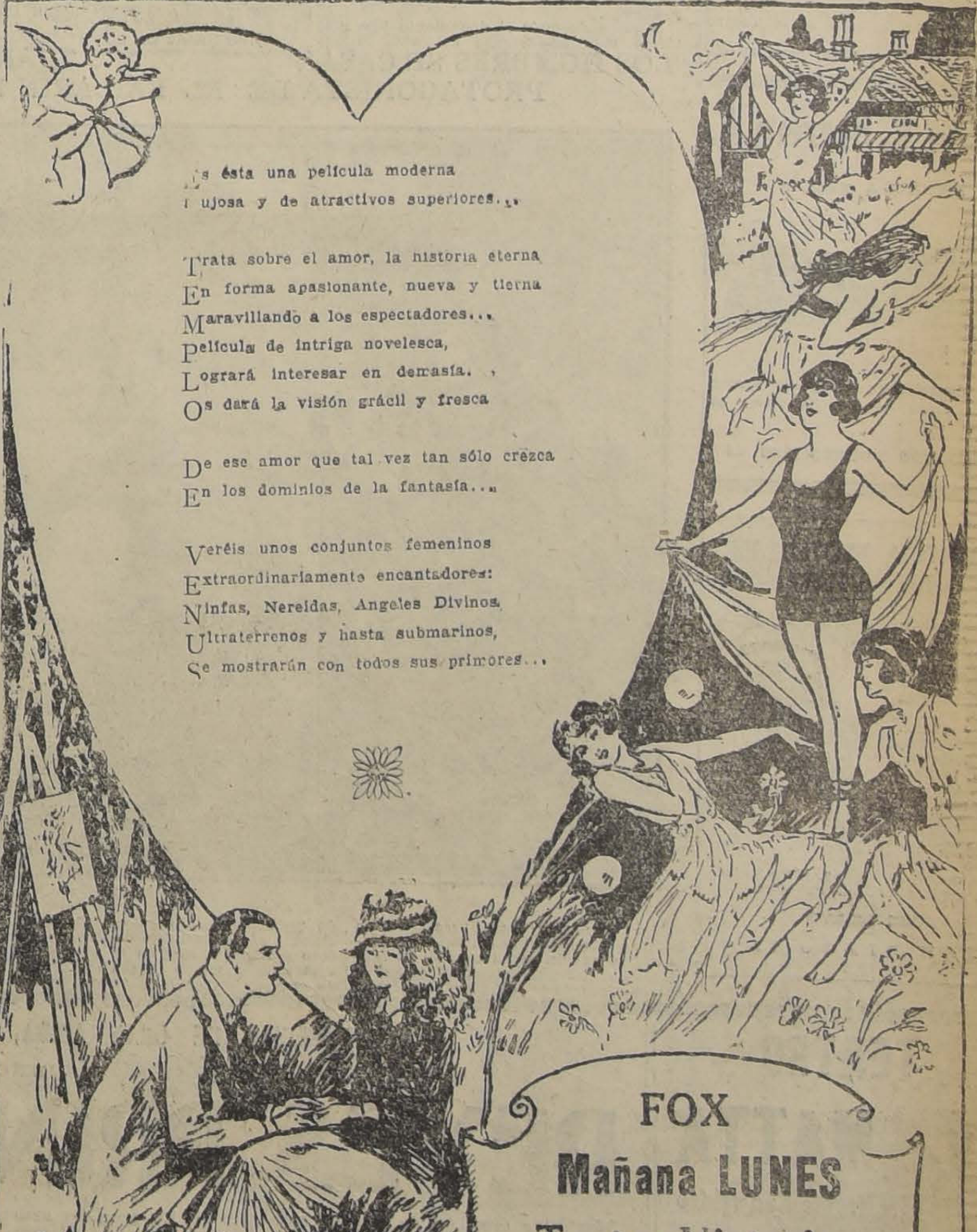

Es ésta una película moderna
Lujosa y de atractivos superiores...

Trata sobre el amor, la historia eterna
En forma apasionante, nueva y tierna
Maravillando a los espectadores...
Película de intriga novelesca,
Logrará interesar en demasía.
Os dará la visión grácil y fresca

De ese amor que tal vez tan sólo crezca
En los dominios de la fantasía...

Veréis unos conjuntos femeninos
Extraordinariamente encantadores:
Ninfas, Nereidas, Angeles Divinos,
Ultraterrenos y hasta submarinos,
Se mostrarán con todos sus primores...

FOX
Mañana LUNES
Teatro Victoria

IMPERIO

CHILEAN CINEMA CORP.

GRAN ORQUESTA GRAZIOLI

HOY

MATINEE A LAS 3 P. M. APROBADA PARA MENORES

El grandioso drama histórico de fuerte argumento y espléndido escenario

El Castillo del Amor y de la Muerte

Creación del joven y célebre galán

RICHARD BARTHELMESS

Además, el desmandibulante

18.o PROGRAMA COMICO

"EL REPORTER", por Lupino Sane.— "UN ESTORBO MAS", por Al St. John.— "MAREANDOSE EN TIERRA FIRME".

ESPECIAL: 6.30 — NOCHE: 9.40 GRANDES FUNCIONES SOCIALES

PARIS Sus bellezas, alegrías y típicas escenas las admirará Ud. hoy en este estreno.

El Amor Bajo sus aspectos más simpáticos [illegible] las escenas de esta elegante comedia

Vaudeville espiritual — Chic — Pololeos de Estilo Moderno

CUANDO UNA MUJER AMA

Creación de la linda actriz **POULETTE BERGER** Chica admirable y cuya elegancia iguala a su audacia

— Grandes carreras automovilísticas ganadas por dos enamorados. — Una chica vestida de baile que se arroja a una fuente.

Las aventuras de una familia de nuevos ricos. Cómo muchas veces un chauffeur puede hacerse amar con más talento que un auténtico Conde. — Escenas chispeantes de fina sátira.

ALHAMBRA — CINEMA STAR

Matinée a las 3 P. M.

Reyes, Princesas y Payasos

por Huguette Duflos y Charles de Roch.

Especial y noche. Estreno

La Conspiradora

por Constance Talmadge y Conway Tearle.

IMPERIAL

Matinée a las 3 P. M.

La Diosa Verde

Y UN GRAN

Programa Cómico

ESPECIAL Y NOCHE, ESTRENO

El Castillo del Amor y de la Muerte

Por RICHARD BARTHELMESS

YUNGAY

Matinée a las 3 P. M.

La Diosa Verde

17 PROGRAMA COMICO

ESPECIAL Y NOCHE. ESTRENO

AILEN PRINGEE Y NORMAN KERRY EN

RAFAGAS de TENTACIO

Maravillosa novela de amor y gran mundo

POLITEAMA Y REPUBLICA

El drama de aventuras

EN ALTA MAR

y la gran producción:

MATINEES DOBLES

El drama hípico

DIXIE, LA FAVORITA

y la producción Paramount:

"HOMICIDIO"

6.30—9.30: GRAN ESTRENO DE LUJO, INTERPRETADA POR LA BELLA BEBE DANIELS

"EL APLAUSO DEL MUNDO"

ODEON Y ELECTRA

—:— MATINEE DOBLE —:—

PROGRAMA COMICO: "VECINOS", POR BUSTER KEATON

Y LA SENSACIONAL CREACION DE FRED THOMSON: "MISTER QUEMADO"

Especial y noche, estreno de la suprema creación de CORINA GRIFFITH.

"Hojas de Otoño"

PROXIMOS ESTRENOS

"EL DIABLO SANTIFICADO", DE RODOLFO VALENTINO, PROVOCO EN EL VICTORIA UN FENOMENO CURIOSO: EN LA QUINTA Y SEXTA EXHIBICIONES EL EXITO FUE MAYOR QUE EN LAS PRIMERAS

"EN NOMBRE DEL AMOR", POR GRETA NISSEN Y RICARDO CORTES" Y "LA FRANCESITA", DE ALICE JOYCE, ESTHER RALSTON Y MARY BRIAN, SERAN LOS ESTRENOS DE ESTA SEMANA.—EL GRAN SUCESO PROXIMO EN EL VICTORIA, LA PRESENTACION DE "MADAME SANS GENE", CREACION GENIAL DE GLORIA SWANSON

La Paramount, esa entidad poderosa, de sabias orientaciones y acertada organización, sigue triunfando en nuestra capital y atrayendo sobre sí las miradas de todo el público. Su concepto del arte cinematográfico calza perfectamente con los gustos de los espectadores de la América Latina, para la cual esta empresa trabaja con particular predilección y esmero.

El último acontecimiento del popular y admirado Rodolfo Valentino, que aún se mantiene en el cartel del Victoria, después de una presentación triunfal en los teatros de Valenzuela Basterrica, ha dado origen a un fenómeno curioso, pocas veces registrado en la cinematografía. El estreno de esta obra, denominada "El diablo santificado", marcó para la Paramount un nuevo y rotundo éxito; en las exhibiciones siguientes aumentó el entusiasmo general, y cuando ya la película completaba su programación, es decir, en las dos funciones quinta y sexta, las entradas fueron mayores que en un principio. Este curioso fenómeno puede provocarlo la Paramount, porque posee un material excelente desde todo punto de vista. Ayer se estrenó "El diablo santificado", en los teatros Setiembre y Brasil para volver hoy al Victoria, en donde es dará por última vez.

"En nombre del amor", es una comedia satírica, concebida y filmada con sumo acierto, en escenarios atrayentes y adecuados. Greta Missen, la hermosa estrella nórdica de la Paramount, de ojos extraños y silueta maravillosa, y el arrogante galán Ricardo Cortes, asumen la responsabilidad de este film, en el cual triunfan ampliamente. Esta producción irá el próximo Miércoles 7 en el Teatro Victoria.

Se prepara en seguida, para el Sábado 10, también en el Victoria, la presentación de una comedia que contiene interesantes observaciones sobre el amor y que se titula: "La francesita", Alice Joyce, Esther Ralston y Mary Brian, tres bellísimas y talentosas estrellas, animan con su actuación destacada los conceptos hondos del autor, cuyo pensamiento se desenvuelve en forma clara, con vibraciones emotivas y seductoras, bajo una dirección maestra y segura.

Y viene después el documento histórico más importante del año, la obra suprema y desconcertante de la genial Gloria Swanson, "Madame Sans Gene". Un pasaje de la historia de Francia, en la época de Napoleón I, se revive en este film super-extraordinario con verismo no superado hasta hoy, ya que todas las escenas pertinentes se han tomado en las Tullerías, en Versalles y en todos los sitios en que auténticamente ocurrieron los sucesos reconstituídos.

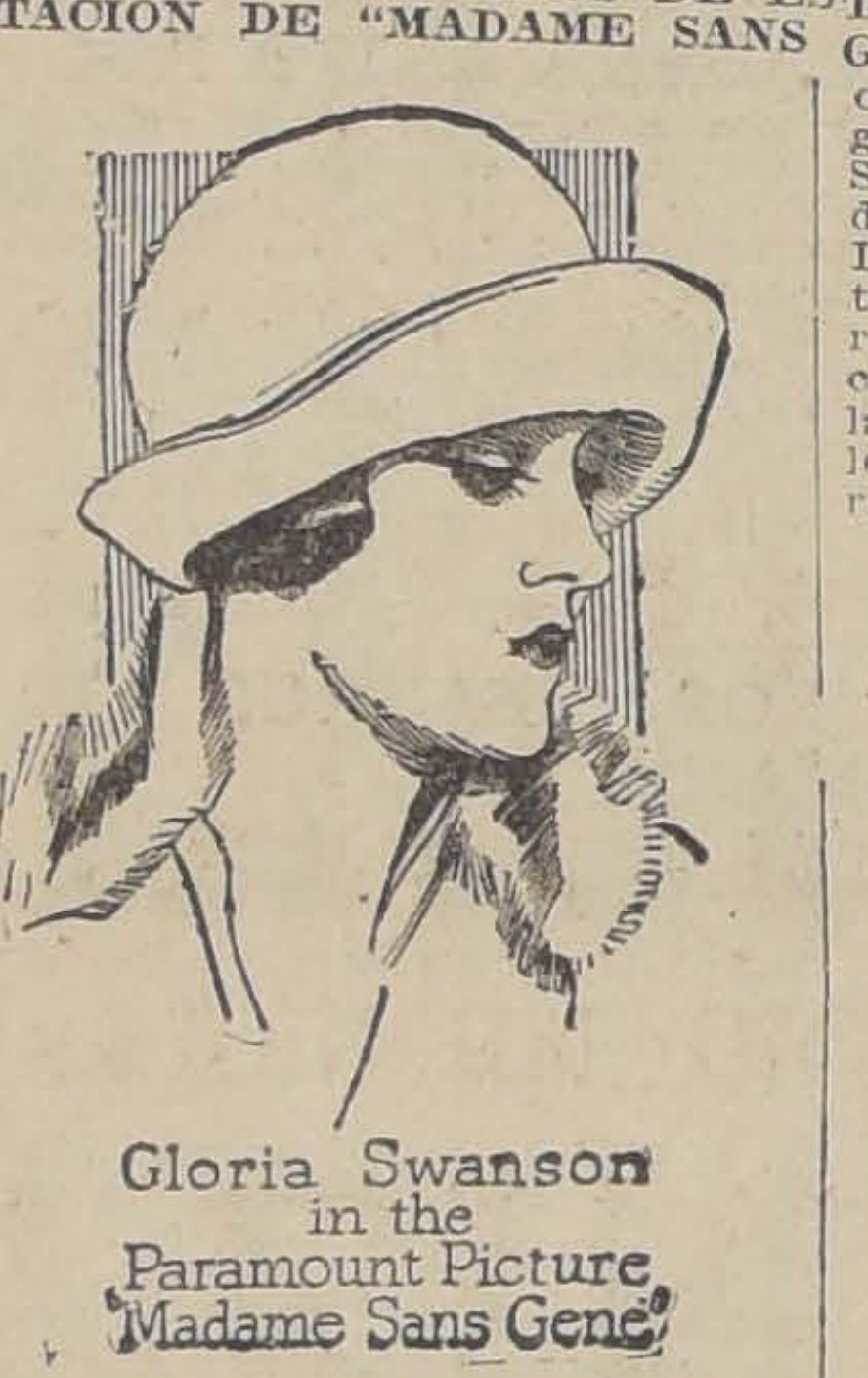

Gloria Swanson in the Paramount Picture "Madame Sans Gene"

RICARDO CORTEZ AND GRETA NISSEN IN THE PARAMOUNT PICTURE "IN THE NAME OF LOVE"

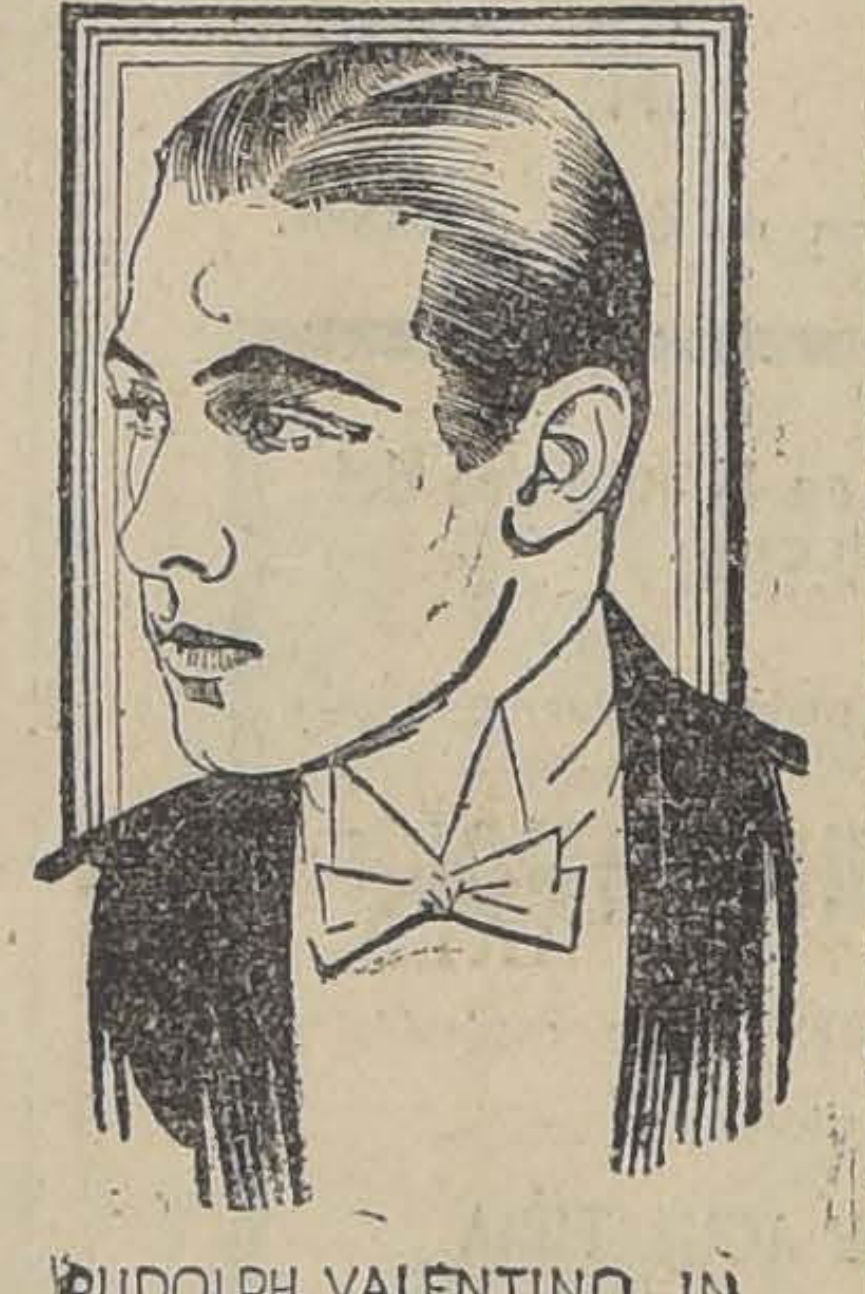

RUDOLPH VALENTINO IN "COBRA" A PARAMOUNT RELEASE

Tomada de la obra de Victoriano Sardou, esta película representa el esfuerzo artístico más acabado y grande en este género. Gloria Swanson sorprende por la comprensión que demuestra al encarnar el tipo de la famosa lavandera de París en 1792, y luego esposa del duque de Danzing, Madame Sans Gene.

"Madame Sans Gene", se estrenará en el Teatro Victoria la víspera del aniversario de la toma de la Bastilla, el día 13 del presente.

"LOS HOMBRES SE CASAN PARA VIVIR TRANQUILOS", OPINA EL PROTAGONISTA DE "EL BAILARIN DE MI MUJER"

No hay mayor desventura para un hombre que abomina del baile que éste sea la pasión de su esposa. El marido se aburre, mientras la mujer se entrega a mover los pies al compás de un armonioso shimmy. Es incalculable el número de disturbios que ésto puede acarrear en la vida de un matrimonio. Quien quiera cerciorarse de ello, debe ver la hermosa película "El bailarín de mi mujer", que la Sala Imperio estrenará en breve. Esta película es la primera producción "UFA" que importa la firma Terra y que nos dará a conocer la más alta expresión del cine alemán. La Sala Imperio inicia con ella una serie de presentaciones de este material que está destinado a un éxito rotundo. La actriz que tiene a su cargo el principal rol de "El bailarín de mi mujer", es María Corda, la más admirable de las rubias de la pantalla, una mujercita que será el ideal de nuestra juventud elegante. Los galanes son dos simpáticos y varoniles: Víctor Varkony y Wylli Fritsch.

PASADO MAÑANA: "LAS TRES ILUSIONES" DE PINA MENICH

Pasado mañana en la pantalla de El Principal, la Mundial Film presentará la extraordinaria cinta de arte italiano, "Las tres ilusiones del eminente literato renovador Rosso de San Secondo.

"Las tres ilusiones" está presentada en tres épocas del anhelo de dicha de toda mujer: la ilusión del amor, y la de la felicidad.

La ilusión del oro. — La mujer es joven. Tiene ensueños de princesa. Ama las cosas [illegible] las en su aspecto objetivo. A su [illegible] se le cruza un hombre poseedor del talismán milagroso que se llama Oro. La pobre mujer ilusionada cae en brazos de ese hombre creyendo haber encontrado la felicidad, pero pronto siente la sensación de la realidad de la vida.

La ilusión del amor. — La desolación. El dolor del abandono. Tiene oro y todo lo que puede dar el dinero, como son las joyas y los trapos. Pero no hay cariño ni hay ternura. La pobre niña convertida en mujer ve pasar los días en medio de la frivolidad, hasta que un día siente palpitar su corazón con un hombre joven y varonil.

La ilusión de la Felicidad. — Ya tiene amor; pero ahora falta la paz y la tranquilidad que dan una situación holgada. El oro que da las comodidades no lo tienen y junto con ésto viene la miseria con todos sus horrores. Entonces comprenden que la felicidad sólo está en la muerte, en la nada, en el nirvana de los hindúes. Y ambos enamorados deciden dejar la vida en busca de la feli

Y cuando van en busca del

la mujer siente que una f

va la retiene en la tierra y

comprende que para la m

hay una realidad en la vida:

nidad.

Protagonistas de esta ob

lica son la bella actriz P

chelli y el galán Luis Serv

nes dan especial expresión

les.

La Menichelli, culmina

bor artística, logrando dar

y colorido único a su pap

jer ilusionada en una ans

licidad.

"Las tres ilusiones" irá

próximo en las funciones

del Teatro Principal.

Joyería E. Barrera A.

AHUMADA NUM. 3

Casa especialista en la confeccion de toda clase de alhajas finas en platino.

PRECIOS ECONOMICOS

FABRICA MUEBLES MIMBRE

Esta Fábrica vende los legítimos amoblados estilo Morris, Lámparas, carritos llevar té. Escritorios señoras, Cunas, catres - cunas, coches - cuna, Paragüeros, jardineras, pedestales, Chiffonier para ropa guaguas, bandejas, canastos Moisés para ropa guagua. Divanes Chestones, gran variedad de estilos última novedad.

JOSE BRAVO

SAN DIEGO 27

FERROCARRILES DEL ESTAD

Solicítanse propuestas públicas para la construcción de los edificios en San Eugenio:

Almacén de Aceites, y Herramientas.

Oficinas para las Casas de Máquinas.

Ropero y servicios higiénicos.

Las propuestas se recibirán el 30 del presente mes, a las en la Oficina del Jefe del Departamento de la Vía y Obras, esta pocho.

Los antecedentes pueden consultarse en la misma Oficina, te, de 2 a 4 P. M.

TEATRO Av. MATTA

Av. MATTA, frente San Isidro

CON REGIA ORQUESTA 8 PROFESORES

ESPECIAL DE GRAN MODA, A LAS 6.15. — PLATEA NUMERADA. — NOCHE: 9.20

ESTRENO DE UNA GRANDIOSA PELICULA

REYES, PRINCESAS Y PAYASOS

Admirable creación de esplendoroso lujo de los grandes artistas. HUGUETTE DUFLOS y CHARLES DE ROCH. Una princesa enamorada y un payaso que no se atreve a rechazar a la mujer que llena su corazón. El dice: por usted yo me haría criminal, pero usted no me pide nada más que ser Rey. Consagración de los Soberanos en el Elíseo. Todo el fausto de una Corte y toda la belleza de París monumental. Es una novela cuyo alto mérito literario se adapta maravillosamente al cinematógrafo.

BOLETERIA ABIERTA DESDE LAS 10 A. M. — MAÑANA LUNES: "EL DIFUNTO MATIAS PASCAL"

Matinée a las

BETTY COMPSON y RAYMOND GRIFFIT en

Sendero al Paraíso

ANITA STEWART en

Tacaña de Amor

MATINEE A LAS 3.15 P. M. — NIÑOS $ 1.50

La triunfal película francesa:

Reyes, Princesas y Payasos por HUGUETTE —DUFFLOS—

PRINCIPAL-Hoy

AHUMADA 162 — EL CINE QUE SE IMPONE

Besos, amor, intrigas, ruidos de espadas; la mejor y última creación de la adorable **Constance Talmadge** y el varonil CONWAY TEARLE

ESPECIAL: 6.30 — NOCTURNA: 9.45 PLATEA $ 3.20

FUNCIONES DE GRAN MODA

Estreno de la emocionante y fina comedia de amor:

«LA CONSPIRADORA»

ENIZAS DE VENGANZA", DE NORMA TALMADGE Y CONWAY TEARLE EL PROXIMO MIERCOLES EN EL IMPERIO

estreno que para el próximo oles anuncia la Sala Imperio irá las proporciones de un ecimiento extraordinario. Se tra. "Cenizas de venganza", vibranma histórico del tiempo de Car- Francia que reune los episonás notables de aquella época andes intrigas de corte. Es así veremos la tristemente céleoche de San Bartolomé y los que por cuestiones religiosas se cían entre la nobleza y el pue-

obra está a cargo de la incomparable Norma Talmadge, antista de inmensa fama, favorita de nuestro público.

Su galán es el gran actor Conway Tearle, a quien nuestro público pudo celebrar últimamente en su brillante creación de "La Conspiradora".

Otra de las principales figuras es Wallace Beery, actor de gran fama que últimamente ha hecho converger hacia su persona todas las admiraciones. Interpreta el rol de Duque de Tours, personaje malvado al cual ha infundido gran relieve e interés.

HOY - T. IRIS - CASTRO 130 Telf. Inglés 3765

Especial 6.15
Noche 9.30
3 Ent. de abono

"REYES, PRINCESAS Y PAYASOS"

Matinée a las 2.30 en punto.

"EL HALCON DE LOS MARES"

MAÑANA EN EL VICTORIA: "EL TEMPLO DE VENUS", OBRA DE FANTASIA E INTENSIDAD DRAMATICA, CREACION DE MARY PHILBIN

Pocas películas han logrado despertar la curiosidad de "El templo de Venus", producción gigante de la Fox Film, que se ha venido anunciando como una delicada expresión de arte y como un espectáculo fantástico y atrayente. El Victoria ha de verse mañana Lunes como en sus mejores días, pues el estreno que se ofrece es de aquellos que van directamente al gusto del público actual, presentando sobre la base de un argumento sólido y de reciedumbre dramática, la encantadora maraña de mil episodios frívolos, cómicos, descriptivos, sentimentales y simplemente imaginativos; la evocación mitológica de "La leyenda de la Ninfa Echo", castigada por Junio, está hecha con talento directivo y con suntuosidad nunca vista. Mil hermosas mujeres, tan bellas como las de esos conjuntos inolvidables de "El último varón sobre la tierra", aparecen en desnudos de admirable valor fotográfico y estético; esta visión fantástica maravillará a los espectadores, dejándoles la sensación de arte puro y de inimitable gracia femenina.

Para la interpretación de esta trama poética, la Fox buscó elementos de valer, como Mary Philbin, la encantadora ingenua, ya popular entre nosotros, Phillip Haver, desenvuelta y sugestiva en su papel de viuda mundana y coqueta; William Boyd, simpático galán y David Butler.

"Mujeres que no deben amar"

EL MARTES EN LOS TEATROS DE VALENZUELA y Cía.

"Mujeres que no deben amar", es una de esas películas que parecen tener alma. Como "El juguete de París", está destinada a exhibirse muchas veces sin que su concurrencia disminuya.

Eileen Kurti es la heroina. Esta bellísima actriz alemana hace el papel de joven hermosa, pero pobre, que se siente tentada por el ansia de lujo y de placer. Al empezar esa vida placentera todo le parece grato, pero luego se va dando cuenta de que todo es oropel y que esos hombres que prometen paraíso sólo dan infiernos a la mujer que cree en sus palabras.

La cinta está presentada con un lujo estupendo. Se inicia en los salones de una gran casa de modas de París, donde se reunen las damas del demi-monde. Sigue después en la Riviera, en la playa encantada donde van a divertirse los millonarios. Finalmente la escena se translada a los salones de una mujer galante que sabía dar fiestas que eran el comentario obligado de toda la ciudad.

"Mujeres que no deben amar", se estrenará pasado mañana en los teatros Setiembre y O'Higgins.

LA PARAMOUNT

La gracia más limpia y más honrada del cinematógrafo es, sin la, la de Harold Lloyd. No hay en la comicidad de este artista gún elemento dramático, ni filosófico. No hace pensar. Es de- es un cómico en el sentido puro y exacto del vocablo. Al inporarlo la Paramount en su elenco remozó su producción, le dió aire sano de juventud y de carcajada.

Es que Harold Lloyd no improvisa su comicidad, sino que la npone conscientemente, valiéndose de cuanto recurso le proporna el portentoso avance de la cinematografía actual, especialnte la Paramount, que es suntuosa y hasta fantástica en esta teria.

Harold Lloyd ha podido actuar a su gusto, desenvolviendo toda admirable gama de su portentosa imaginación cómica, construdo lo que podría llamarse en sus obras una sinfonía de la risa de lo imprevisto. Desde este punto de vista, puede decirse que rold Lloyd ha creado y fortalecido el género de la comicidad senional, a base de una regocijada mistificación. Harold Lloyd sono podría producir el efecto que produce; necesita rodearse de combinación, de retruécano cinematográfico, de la metáfora, de actitud y de la situación, hasta producir el instante en que la sacionalidad hace crisis para derrumbarse en un estrepitoso riulo.

Este es el género en que Harold Lloyd es el Rey. Nadie podría putarle el cetro de esa comicidad heroica, tremenda, en que la ucia está en derivar una actitud angustiosa hacia lo risible.

Con Harold Lloyd la Paramount ha completado su cuadro adrable de grandes artistas.

¡ESTAMOS A 4!... ESTAMOS A 4!...

"EL TEMPLO DE VENUS" mañana se estrena.

No pierda su tiempo: lléguese hasta el teatro

Y que le reserven un entrada buena...

=FOX=

MAÑANA LUNES 5 — TEATRO VICTORIA

Recorte diariamente los versos que publica la FOX anunciando "EL TEMPLO DE VENUS" y recibirá mañana un premio de la FOX.

Reserve su localidad. Quedan pocas.

T. PROVIDENCIA

MANUEL MONTT N.os 44-60

Estrenado ayer con gran éxito

HOY TRES GRANDES FUNCIONES

Matinée gigante, a las 3

ESTRENO DE LA GRANDIOSA SUPER PRODUCCION DRAMATICA

EL HALCON DE LOS MARES

— POR —

MILTON SILLS

ADEMAS: PROGRAMA COMICO UNIVERSAL

ESPECIAL Y NOCHE

(Reuniones sociales de gran moda). Orquesta sinfónica y Jazz-Band

Estreno de la brillante visión pasional de lujo, desarrollada en exóticos ambientes:

BELLA DONNA

Suprema creación de la eminente actriz

POLA NEGRI

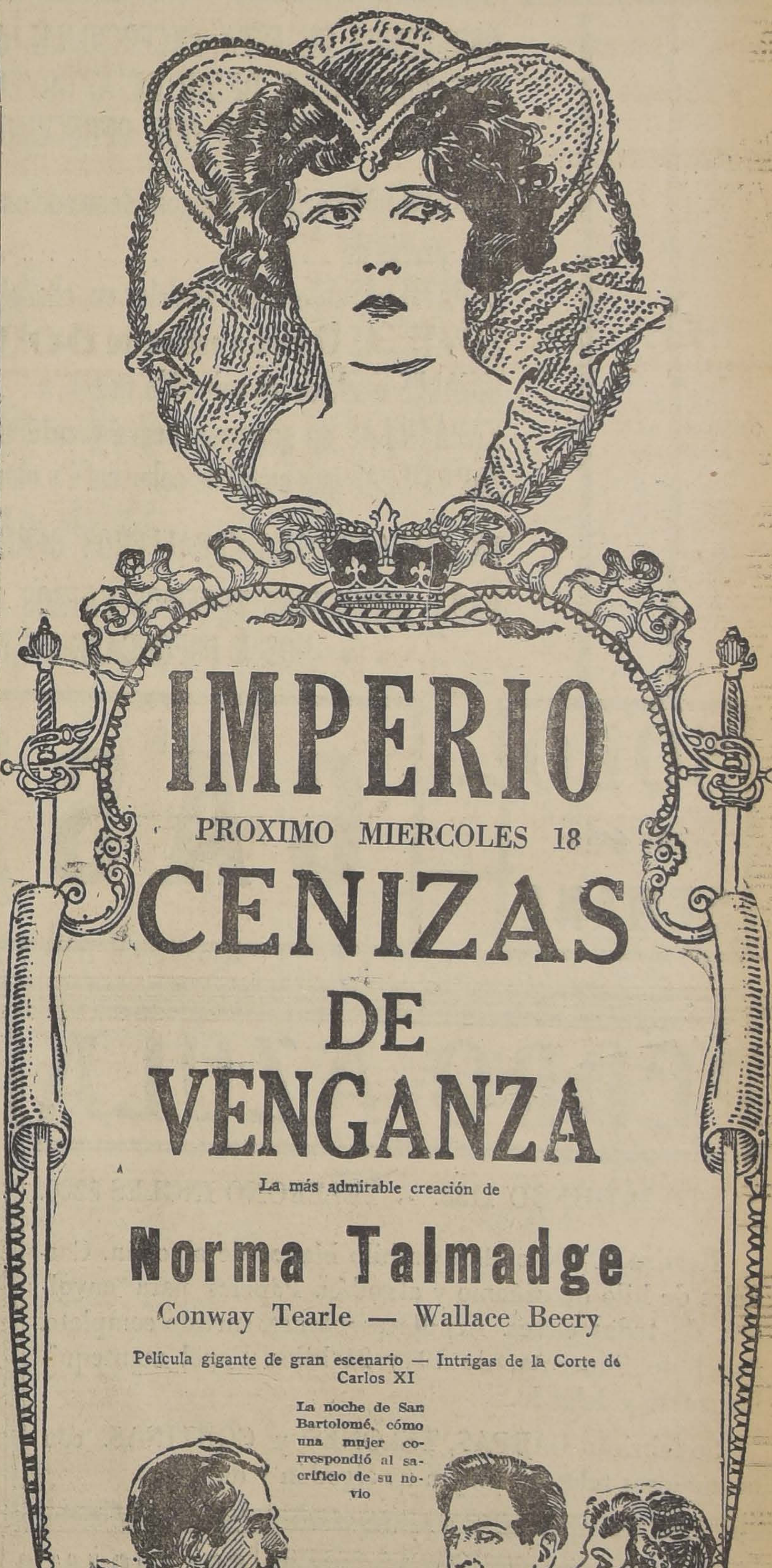

IMPERIO

PROXIMO MIERCOLES 18

CENIZAS DE VENGANZA

La más admirable creación de

Norma Talmadge

Conway Tearle — Wallace Beery

Película gigante de gran escenario — Intrigas de la Corte de Carlos XI

La noche de San Bartolomé, cómo una mujer correspondió al sacrificio de su novio

imposible", la creamás emocionante de Gloria Swanson

DO MAÑANA EN EL SPLENDID THEATRE

ado mañana será uno de esos difíciles del olvidar para los ados al gran cine ya que el lid presenta ese día un estreno andes proporciones que asume ácter de un acontecimiento, ya e trata de "La imposible", la t y suprema creación de Glowanson y que es una superción Paramount exclusiva del ma extraordinario de la casa Glucksmann.

imposible", así la llamaron dos los Estados Unidos todos os que no conocían sino el eslo que circundaba su nombre dvertir que cometían con ello is irritante de las injusticias más involuntaria de las cana-

era una mujer como todas; buena y más noble que todas. esposa fué ejemplar; como fué mejor. Vivía sólo para queño hijo, ya que no encontró marido toda la sed de ideal alentaba en su alma. Toda su acia provino de estar casada n hombre débil y cobarde que ba que el matrimonio era un que sólo obligaba a la mujer.

era esposa, pero también era y para evitarle una mancha al hijo que adoraba prefirió a trueque de salvar de la al que era el padre de su

así como esta esposa y ma- a ser una seductora sirena diosa hecha mujer hasta el que encontró al hombre lo lamente noble para que suer en el fondo de su alma ez de la mujer frívola y coue todos creían, encontrara la ad serena y noble de la ma-

AVENIDA — HOY — MINERVA

Vicuña Mackenna 624

San Pablo esq. de Chacabuco

(CIA. CINEM. ITALO CHILENA)

Colosal matinée gigante, a las 3. EN AMBOS TEATROS la grandiosa producción millonaria que revive EL INFIERNO DEL DANTE:

MACISTE EN LOS INFIERNOS

Además, en el Avenida: PROGRAMA COMICO

Además, en el Minerva: EL BOMBERO HEROICO, 2.a

Especial . . . 6.20
Noche. . . . 9.30
EN AMBOS TEATROS

Gretta NISSEN y ADOLFO MENJOU

Especial . . . 6.15
Noche. . . . 9.30
EN AMBOS TEATROS

EN LA BRILLANTE COMEDIA SOCIAL DE GRAN LUJO y emocionantes situaciones:

PERDIDA Y GANADA

Además en el MINERVA, "A LA MANERA AMERICANA", por Richard Talmadge

IMPONENTE REBAJA de PRECIOS

que la CASA REAL

BRINDA A SUS FAVORECEDORES SOLO POR OCHO DIAS

OFRECEMOS EN ESTA EXCEPCIONAL OCASION VERDADERAS OPORTUNIDADES EN CALZADO FINO QUE NADIE DEBE DEJAR DE APROVECHAR.—DETALLAMOS A CONTINUACION ALGUNOS DE LAS ARTICULOS QUE OFRECEMOS EN LA PRESENTE REBAJA DE PRECIOS:

ZAPATILLAS variedad inmensa de modelos en gamuzas negra, café y gris, taco Luis XV, al ínfimo precio de	$ 25.00
ZAPATILLAS diferentes modelos en charol, taco Luis XV, antes $ 48, ahora	$ 25.00
ZAPATILLAS elegantes estilos, en charol, taco Luis XV, a	$ 33.00
IGUALES modelos en cabritilla negra, a	$ 35.00
ZAPATILLAS en gamuzas negra y café, modelo de novedad, con taco Luis XV, antes $ 65; ahora	$ 45.00
ZAPATILLAS gun metal de color café y plomo. variedad de modelos a	$ 46.00

EN CALZADO PARA CABALLEROS OFRECEMOS EXTENSOS SURTIDOS A PRECIOS VENTAJOSISIMOS.

PARA JOVENCITAS TENEMOS VARIOS ARTICULOS FUERTEMENTE REBAJADOS DE PRECIOS.—VISITENOS E IMPONGASE DE NUESTRAS GRANDES OFERTAS QUE HACEMOS

SOLO
por esta
SEMANA

CASA REAL

Ahumada
310

PEDRO AZULA

SANTO DOMINGO 1138. — TELEFONO INGLES 5200.

Realiza 40,000 ovillos de hilo blanco de algodón. Cordeles de hilo de cáñamo y algodón. Papeles para envolver, de todas clases. Arpilleras y lonas, surtido completo. Papel de imprenta, de 19 y 21 kilos. Papel mantequilla grueso y delgado.

Se fabrican CARPAS, TELONES y CORTINAS. con las mejores telas de buque de algodón y de lino.

MUEBLERIA Y PELETERIA VIENESA

Se liquida en la mueblería Vienesa, Delicias 1120, toda la existencia de pieles, al precio de costo. Hay gran surtido de toda clase de pieles. Venta al contado y con facilidades de pago. Se reciben hechuras y composturas.

También se venden muebles con grandes facilidades de pago.

ENTREGA INMEDIATA
DELICIAS 1120
E. ZIMEND.

PISOS

PARA BARES OFRECE LA
TORNERIA
EL CONDOR
CONDOR 1380
Teléfono 270, Parque

Desde
$ 90.—

Trajes o abrigos encárguenos hoy el suyo.
SASTRERIA
"EL PRECIO FIJO"
ALAMEDA 2675
casi esquina
Sotomayor

ESTADO N.o 52

NOVEDADES para SEÑORAS
Trajes de todos precios
ROPA INTERIOR
MEDIAS
SEÑORITA, VEA PRECIOS Y
SIRVASE COMPARAR

POMPAS FUNEBRES

EMPRESA ZENTENO
ESTADO 17 DELICIAS 2584
TEL. 4275 TEL. 624
ATIENDE DIA Y NOCHE

IN MEMORIAM

Mañana 5 de Julio se dirá una misa a las 9, en la Asunción, por el descanso del alma de mi esposo

Perfecto Robles Araya

Es el primer aniversario.
BEATRIZ MOLINA v. DE R.

AGUA PURGANTE MINERAL M.R. SALFEN NO DAÑA EL ORGANIS

A BASE DE SULFATOS ALCALINOS

LUTOS

El mejor surtido lo encontrará usted en el
MANTO
ELEGANTE
PASAJE MATTE 28
Gran variedad en echarpes, tocas y sombreros de crep-georgette.

DEFUNCION

Ha dejado de existir el señor

Jorge Huneeus Gana

Sus restos serán conducidos al Cementerio General hoy a las 10 A. M.

El cortejo partirá desde su casa habitación, Merced 341.

LA FAMILIA.

IN MEMORIAM

El Lunes 6 de Julio, primer aniversario del fallecimiento de nuestro querido e inolvidable padre y esposo,

Guillermo 2.o Davison

se dirá una misa por el descanso de su alma en la Iglesia del Corazón de María, a las 10 A. M. (Gálvez esquina Copiapó).

LA FAMILIA.

IN MEMORIAM

Mañana 5 de Julio, primer aniversario del fallecimiento de doña

Margarita Avalos de Gómez

se dirá una misa por el descanso de su alma, a las 9 1|2 A. M., en la Iglesia de los RR. PP. Capuchinos.

LA FAMILIA.

Estupenda Baratura de Sald

TIENDA "EL TROPEZON

SAN DIEGO 690, ESQUINA DIEZ DE JULIO

CALCETINES para niños color y blancos	$	0.20
CALCETINES grandes	$	0.40
PAÑOS de cara	$	0.90
CALCETINES para hombres	$	0.80
FUNDAS lienzo caladas	$	1.50
CAMISETAS señora	$	2.80
DELANTALES de fantasía	$	2.00
CAMISAS señora	$	2.80
FUNDAS almohadón	$	3.00
CALZONES moletón	$	4.00
CAMISAS de jersey para señora	$	4.00
SABANAS tocuyo, grandes	$	6.00
COMBINACION lienzo para señora		5.00
CAMISAS noche de moletón	$	10.00
REFAJOS moletón	$	7.50
CAPAS moletón	$	10.00
DELANTALES chinescos	$	4.00

¡ATENCION

ABRIGUITOS Pirineos	$
BUFANDAS Vicuña, gruesas	$
SERVILLETAS mesa	$
REBOZOS	$

GRAN INFINIDAD DE ARTICUL
PRECIOS BOTADOS

MOLETON colores, metro	$
VIYELA listada, metro	$
FRANELA cruda, metro	$
BRIN de un color, metro	$
TOCUYO para sábanas, metro	$
LIENZO ancho, metro	$
CREA para sábanas, metro	$
TERCIOPELO negro, metro	$
COTIES para colchón, metro	$
SATINES colores, metro	$
SEDALINAS, metro	$
FRANELA colores, metro	$
CASIMIR lana, metro	$
GAMUZAS lana, metro	$

INFORMACIONES CABLEGRAFICAS DEL EXTERIOR

DE NUESTROS CORRESPONSALES ESPECIALES, VIA EASTERN Y ALL AMERICA CABLES INC. DE "THE UNITED PRESS". — LOS ORIGINALES DE TODOS LOS CABLEGRAMAS QUE SE INSERTAN EN ESTA SECCION, ESTAN A DISPOSICION DEL PUBLICO EN ESTA IMPRENTA

INDIA

LLAHABAD, 3.—El Gobierno implantado una política de cas- s en esta ciudad e inmediacio- por los desmanes cometidos sus habitantes.—(U. P.).

ves desórdenes en Padua y Bengal

LLAHABAD, 3.— Informacio- procedentes de Padua y Be..- anuncian que han ocurrido llas graves en las calles, de- a la música que se tocó fren- las mezquitas.—(U. P.)

CHINA

suspensión de la conferencia aduanera sería temporal

EKIN, 3.—La Conferencia que dia las tarifas aduaneras es- suspender sus labores sólo en na temporal y no indefinida- te.

señor Mc Murray declaró a nited Press que deseaba seña- el hecho de que no existía la ación de interrumpir las fun- es de la conferencia; en lugar sto los delegados de los Esta- Unidos y Gran Bretaña deter- ron que la conferencia se res- iciera una vez que algún go- o se forme en Pekín con el se pueda negociar.—(U. P.)

conferencia aduanera suspende sus sesiones

EKIN, 3.— De fuente segu e ha sabido que los delega- extranjeros a la Conferencia 'arifas Aduaneras, en su reu de esta mañana, acordaron ender sus sesiones indefinida- te a caua de la ausencia de esentantes del Gobierno chi lo cual significa una victo- para los japoneses, quienes istentemente han retardado procedimientos de la Confe- ia.

general, se cree que si los gados regresan a sus respec países, será difícil reanudar conferencia antes de mucho po.

delegado norteamericano Strawn permanecerá en Chi or el momento continuando funciones en la Comisión de stigación Judicial.— (U. P.)

RAN BRETAÑA

ey de España desea descansar

NDRES, 3. — De fuente au- ada se anuncia que el Rey de ña no discutirá por el momen- actitud de España ante la de las Naciones, ni la revisión statuto de la zona internacio- le Tánger. — (U. P.).

reyes almuerzan con los soberanos españoles

NDRES, 3.— El Rey Jorge Reina María visitaron a los anos españoles en el Hote dge, después de lo cual al aron juntos en el palacio de ingham.

s soberanos proyectan asis n la tarde al festival aéreo se efectuará en el aeródromo endon.— (U. P.)

GRECIA

bham se dirige a Leros

ENAS, 3.— El aviador Alan bhan que realiza el raid ida lta Londres-Melbourne, se di- esta mañana a Leros desde ciudad.—(U. P.)

TURQUIA

abría ordenado el arresto

LOS DIRIGENTES DEL CO- E UNION Y PROGRESO

ENAS, 3.— Comunican de na que la Corte Marcial ha ado el arresto de todos los bros prominentes del Comité y Progreso por su partici en la conspiración contra fá Kemal.—(U. P.)

S ESPOSOS GODFREE TRIUNFARON

EL CAMPEONATO DE TENNIS DE WIMBLEDON

djudicaron la victoria en los dobles mixtos, y mistress Godfree venció en los singles para señoras. -En los dobles para caballeros ganaron los franceses Cochet y Brugnon.

Godfree vence a la señorita Alvarez

MBLEDON, 3.—En el match oy, en que Mrs. Godfree se licó el campeonato de singless, llante juego de su contendo- señorita De Alvarez, fué anu- por la mayor resistencia de Godfree. — (U. P.).

franceses triunfan en los dobles para caballeros

MBLEDON, 3. — En la par- final de dobles para hombres, franceses Cochet y Brugnon otaron a los norteamericanos ards y Kinsey, por 7-5, 4-6, 6-2. — (U. P.).

MBLEDON, 3.— Mrs. Kitty ane Codfree ganó el campeo- femenino de singles derrotando a la campeona española señorita de Alvarez por 6-2, 4-6, 6-3.— (U. P.)

Los esposos Godfree vencedores de los dobles mixtos

WIMBLEDON, 3. — En la partida final de dobles mixtos Mr. y Mrs. Godfree derrotaron a Kinsey y Mrs. Brown, por 6-3, 6-4. — (U.

Los defensores de España

EN LAS SEMI-FINALES DE LA COPA DAVIS

BARCELONA, 3.— Eduardo Flaquer, Raimundo Morales y Francisco Sindreu representarán a España en los semi-finales de la competencia por la Copa Davis en las partidas contra Inglaterra que se efectuarán los días 9, 10, y 11 del corriente.—(U. P.)

DONDE HAY QUE TRANSMITIR
FUERZA POR CORREAS
EMPLEE LA
"COPPER-QUEEN"
Es una buena correa que da satisfacción a quien la usa, por su resistencia y duración en el más duro trabajo, bajo cualquiera condición.
IMPORTADORES:
MORRISON & Co. — SANTIAGO

Las multas impuestas a los jefes del complot militar español

NO EXCLUYEN LAS OTRAS RESPONSABILIDADES QUE PUEDAN AFECTARLES

Un grupo de profesores interviene en favor del doctor Marañón. -Primo de Rivera les contesta manifestando que se ha designado ya Fiscal para que entienda en el asunto. — Según declaraciones de Romanones, a su llegada a Francia, el complot era de carácter estrictamente militar. — Las multas fueron impuestas en virtud de un decreto-ley promulgado recientemente

Declaraciones de Romanones

PARIS, 3. — El conde de Romanones llegó a Francia el Martes.

Informaciones recibidas de Henday, anuncian que el conde fué entrevistado allí y declaró que su arresto no había sido ordenado por el General Primo de Rivera.

"El reciente movimiento producido en España — dijo — no tiene carácter comunista ni anarquista, ni puede tampoco ser calificado de movimiento laborista, sino que fué principalmente limitado al Ejército, el cual, por medio de la intervención militar, se proponía devolver a España su Constitución y un Parlamento libre."

Respecto de los prisioneros políticos arrestados por orden del General Primo de Rivera, el conde de Romanones manifestó:

"El doctor Marañón está preso desde hace diez días. Es inocente; estoy convencido de que no tomó parte en el movimiento; es un médico de alto valer. El General Aguilera, que está arrestado, lo mismo que el General Bato, es un representante del liberalismo intelectual de la nación española; es el espíritu más distinguido de nuestro Ejército. Según su concepto, los ejércitos han sido hechos para servir y no para gobernar; para obedecer y no para mandar. Centenares de oficiales de diversa graduación están listos para ayudar al General Aguilera y a todos los detenidos."—(U. P.)

El decreto del 16 de Mayo en acción

MADRID, 3.— La Real Orden publicada en "La Gaceta", referente a las penas que se aplicarán a los complicados en el complot, dice que las multas obedecen a la aplicación del decreto de 16 de Mayo de 1926, referente a las faltas que produzcan trastornos nacionales, las cuales serán castigadas con multas proporcionadas al daño causado y a la fortuna de los causantes. Las multas serán aplicadas a obras benéficas y se creará una Junta encargada de su distribución, la cual será presidida por el Presidente del Tribunal Supremo de Hacienda, siendo vocales un representante del Cardenal Primado, un magistrado de Madrid y una señora de la Junta de Beneficencia. La dirección de la Junta abrirá una cuenta corriente en un Banco, en el cual depositará el dinero proveniente de las multas y acordará su oportuna distribución.

La Junta encargada de distribuir las multas aplicadas en el caso actual se constituirá el 8 del presente mes. (U. P.)

Las multas no evitan otras responsabilidades

MADRID, 3.— Un Real Decreto dice que las sanciones pecuniarias que se aplican a los comprometidos en el último complot son sin perjuicio de las demás responsabilidades en que los acusados puedan haber incurrido al ser comprobados los informes de la policía sobre su intervención y concomitancia en la preparación de sucesos que pudieron determinar grave daño para la nación y por promover frecuentemente, con augurios y palabras, inquietudes en el público y dificultades en el Gobierno del país, faltas cuya apreciación es siempre discrecional en el poder cuando se ejerce con carácter excepcional.

Las multas se exigen como procedimiento previo judicial y mientras no se satisfagan no se autorizará a ninguno de los multados para disponer de sus cuentas corrientes y depósitos, de sus bienes muebles o inmuebles, ni podrán realizar ninguna operación que pudiera dificultar el pago de las multas. —(U. P.)

El monto de las multas aplicadas

MADRID, 3.— Las siguientes serán las penas pecuniarias que se aplicarán a los comprometidos en el último complot sedicioso: General Valeriano Weyler, 100 mil pesetas; General Francisco Aguilera, 200.000; Conde Romanones, 500.000; Segundo García 30.000; José Manteca Rager, 100.000; Marcelino Domingo, 5.000; Eduardo Barriovero Herranz, 15.000; Mariano Benllure Tuero, 2.500; Antonio Lezana, 2.500; General Domingo Batet, 15.000; José Bermudez Castro, 2.000; doctor Gregorio Marañón 100.000; Amalio Quilez Berenguer, 1.000.— (U. P.)

MADRID, 3. — Se ha nombrado Juez Especial para instruir el sumario en la causa seguida contra los acusados de fraguar un complot revolucionario, al Auditor de la Armada, señor Valcárcel y secretario, al señor Fernando Berenguer. — (U. P.).

El Gobierno impedirá que la nación se hunda en la cobardía y la flaqueza

MADRID, 3. — La nota del Directorio sobre la imposición de multas a los complicados en el complot recientemente descubierto recuerda la acción que ha desarrollado el Gobierno y dice que evitará en todo lo posible las crueldades y la efusión de sangre, como asimismo las turbulencias y todo aquello que pudiera acusar intemperancia y falta de serenidad; pero está dispuesto a no flaquear un solo momento para evitar que la nación se hunda en la cobardía y la flaqueza. Insiste en presentar la acción del Gobierno de acuerdo con los altos fines que persigue.

Termina recordando el triunfo obtenido en Marruecos y dice que si el Gobierno hubiera solicitado un plebiscito a raíz de la rendición de Abd-el-Krim habría obtenido una mayoría abrumadora a su favor; pero ha preferido que se consolide la obra felizmente encauzada con la importante y definitiva repatriación de las tropas y la merma considerable en los gastos de Marruecos. — (U. P.)

Los profesores interceden en favor del doctor Marañón

MADRID, 3. — Los profesores de la Beneficencia provincial han dirigido una carta al marqués de Estella diciendo que, al interceder en favor del doctor Marañón no pretenden crear un régimen de excepción, aunque se trata de un español excepcional, "ni olvidamos que el Gobierno tiene el deber de procurar que no se altere la marcha regular de la vida del país.

"Nosotros hemos convivido contentos con el doctor Marañón; hemos visto en qué emplea su tiempo; tenemos el convencimiento de que no le queda tiempo para dedicarse a los manejos que, en apariencia, han podido ser los motivos de su encarcelación. Que si un carácter se revela por la entereza para soportar las adversidades, sabemos que Marañón posee ese carácter. Por la verdadera víctima inocente de esta situación, enfermos y alumnos, rogamos se depure con rapidez lo ocurrido, pues ha de resplandecer, como esperamos, la inocencia de nuestro compañero, a fin de que sea libertado.

"Sabemos que Vuecencia a su energía sabe unir un alto espíritu de justicia.

"Esperamos que atienda la petición que respetuosamente le dirigimos."—(U. P.)

La respuesta de Primo de Rivera a los profesores

MADRID, 3. — El marqués de Estella, contestando una nota que le fué enviada por un grupo de profesores referente a la detención del doctor Marañón, dice que ha sido designado un juez instructor, quien instruirá una averiguación sobre los acontecimientos que se preparaban para la noche de San Juan.

El juez ha recibido las instrucciones necesarias para que en breve plazo suspenda la incomunicación de los detenidos y conceda, aunque sea en carácter provisorio, las libertades que procedan.

"Como lo espero y deseo, el médico ilustre por quienes ustedes abogan se verá pronto libre de todo indicio determinado que justifique su detención y será satisfactorio para todos verle entregado nuevamente a sus tareas, en que tando descuella. No habiéndose apartado de ellas daría a su nombre mayor prestigio y realce final."—(U. P.)

El Gobierno aprueba la imposición de multas

MADRID, 3.— Una nota del Gobierno estudia y aprueba la imposición de multas como sanción dictatorial a personas que dañaban la buena marcha del país.

La opinión ha anticipado un especial castigo a los que, por pasión unos, por ambición otros, perturban el próspero desarrollo del país.

En otros países las dictaduras imponen violentos castigos y largas privaciones de libertad a los que generan los desmanes y a sus partidarios. En España la dictadura se ejerce con extraordinaria suavidad y con general aceptación pública, y acude a la imposición de multas por su benéfica aplicación y porque en el caso improbable de error que se indemnizarían los daños con una inmediata y consoladora compensación.

El Gobierno adoptará medidas de rigor contra quienes, ausentes de la patria, se crean en libertad de perjudicarla difamándola.—(U. P.)

Ford
HUERFANOS 819
Casilla 815 - Teléfono 4941
Surtido completo
de Repuestos FORD
PUELMA & Cía. Ltda.

LA SITUACION COMERCIAL Y BURSATIL SE MANTIENE FAVORABLE

EN LOS ESTADOS UNIDOS

Ganancias nunca igualadas en algunas Compañías.— Las perspectivas no son tan risueñas para la agricultura que tiene que afrontar la sequía y la peste "hopping flea".

(Correspondencia cablegráfica de Lloyd Allen, especial para "La Nación")

NUEVA YORK, 3. — El aspecto general de la situación comercial y bursátil permanece inalterable y se mantiene optimista.

Las condiciones de los negocios a través de todo el país son favorables y los informes preliminares correspondientes al primer semestre de este año demuestran cifras nunca igualadas en lo tocante a las ganancias de las compañías de servicio público.

Al mismo tiempo, los pronósticos de las cosechas continúan más o menos regulares aunque algunos se manifiestan inquietos por el tiempo tan seco, temiéndose que el intenso calor pueda perjudicar en la región Sur del Middle West, el estado de las siembras. En la región Norte el tiempo ha sido muy favorable y la caída de agua dentro de lo normal.

Las acciones de compañías automovilistas, relativamente tranquilas, sufriendo el relajamiento usual de principios de Verano. Hay menos obreros ocupados en Detroit que los existentes en este mismo período del año pasado.

Hay verdadera duda en las regiones del Sur acerca de si la nueva peste llamada "hopping flea" perjudique las esperanzas de grandes cosechas. Hasta este momento no se han dado a la publicidad cálculos oficiales de la extensión de los perjuicios totales.

Trigo de la nueva producción, entra sin tropiezos a los puntos de embarque del Middle West, habiéndose hecho ya el corte de la mayor parte de las siembras en Kansas. Esto puede tomarse como una indicación que el trigo de Primavera excederá en cuantía a los cálculos ya hechos.

El café se manifiesta tranquilo con pronósticos firmes — Lloyd Allen.

RUMANIA

209 personas han perecido

VICTIMAS DE LAS INUNDACIONES

BUCAREST, 3. — Oficialmente se sabe que hasta ahora se ha comprobado que han perecido ahogadas 209 personas a causa de las inundaciones de Rumania. Se cree que esta cifra aumentará cuando sean restablecidas las comunicaciones. — (U. P.).

Nuevos estragos causados por las aguas

BUCAREST, 3.— A consecuencia de que el río Dhiester rompió sus diques en Ceshineff, en la Besarabia, pereciendo ahogadas numerosas personas y quedó destruída la cosecha de trigo de miles de acres de terreno. Tres pastores y 800 ovejas fueron muertos por los rayos.—(U. P.)

ITALIA

El Papa habla de la situación religiosa en México

ROMA, 3.—Su Santidad el Papa dirigió la palabra a los estudiantes del Colegio Sudamericano de Roma, entre los cuales había muchos mejicanos. El Santo Padre calificó la situación religiosa en México como "de lo más triste" y protestó con calor de la opresión a que están sometidos los católicos que residen en aquel país. Pidió a los estudiantes que elevaran sus preces al Todo Poderoso a fin de que concediera épocas mejores a México.

Los estudiantes del Colegio Sudamericano en número de 225 fueron presentados por el rector de la institución, el padre Mónaco, al Santo Padre, y éste manifestó su alegría al saber que su número había aumentado a 300 para el próximo año, lo que venía a demostrar los progresos de la Iglesia Católica en todo Sud América. Aludiendo luego a México, dijo "es un país generoso que padece tanto porque está mal dirigido y en forma poco cristiana". También recomendó a los estudiantes que rezaran en favor de "otros países sudamericanos que están sometidos a pruebas más o menos duras desde el punto de vista religioso".—(U. P.)

No hay incompatibilidad entre la religión y la ciencia

DICE EL CARDENAL GASPARRI

ROMA, 3. — "Il Messagero" publica una entrevista al escritor francés Pierre Chanlaini, quien declaró que el Cardenal Gasparri afirmó que no existía incompatibilidad entre la religión y la ciencia. "Tratamos—dijo el Cardenal—por todos los medios de contribuir al desarrollo de las ciencias. El Vaticano tiene una Academia propia de Ciencias, sobre cuyo desarrollo tiene gran interés. El Pontífice preside anualmente los actos inaugurales. La Iglesia alienta todos los estudios tendientes a hallar la verdad". — (U. P.).

La policía descubre un gran complot comunista

ROMA, 3. — La policía de esta capital ha descubierto un vasto complot comunista que se llevaba a cabo clandestinamente y se ha apoderado de miles de paquetes de propaganda comunista.

Universitarios sureslavos rinden homenaje a Mussolini

ROMA, 3.—Un grupo de estudiantes de una Universidad yugoeslava que actualmente se encuentra en Italia en jira de estudio rindió homenaje al señor Mussolini. El Premier, respondiendo complacido a sus visitantes manifestó que la visita seguramente produciría el fortalecimiento de los lazos de amistad y de buenas relaciones que existían entre Italia y Yugoeslavia.

Los universitarios se retiraron de la oficina del señor Mussolini vivando a Italia.—(U. P.)

Los diputados Molinelli y Grieco han sido denunciados ante las autoridades judiciales, acusados de derribar a las instituciones del Estado. Ambos gozan de la inmunidad parlamentaria, por lo cual no han sido detenidos. Varios de los comprometidos en el complot han sido arrestados. — (U. P.).

COMERCIANTES, AGRICULTORES, INDUSTRIALES y PROFESIONALES:
NO OLVIDEIS DE CONSULTAR (GRATIS) A LA
Oficina Técnica de Contabilidad
de
ISAAC ROSENBLUT L.
Perito-Contador General
con catorce años de práctica, ofrece sus servicios al comercio.
Esta Oficina se ocupará de las siguientes operaciones:
Organización Técnica de Establecimientos
Apertura de Libros — Arreglos de libros en general
Balances, Liquidaciones e Inventarios
Arreglos — Particulares — (Revisiones)
Declaraciones de rentas — Seguros
Redacción de escrituras
Se llevan libros y se timbran
HONORARIOS REDUCIDOS. — ABSOLUTA RESERVA.
Nataniel 832 Casilla N.º 5031

ALEMANIA

Temporal de agua en Hermsdoff

BERLIN, 6. — En la ciudad de Hermsdorff, en la región montañosa de Riesengebire se ha desencadenado un fuerte temporal de agua, pereciendo ahogadas cinco personas. Las aguas han arrastrado algunas casas y puentes. — (U. P.).

Para solucionar las reclamaciones de los Hohenzollern

BERLIN, 3.— El partido populista de la Dieta prusiana pidió que el Gabinete prusiano realice urgentemente negociaciones con los Hohenzollern a fin de solucionar sus reclamaciones, debiendo el Gabinete mantener informada a la Dieta sobre el curso de tales negociaciones.—(U. P.)

Schurman condena el comunismo

BERLIN 3. — Hablando en el Club Norte-Americano, con motivo de la celebración del 4 de Julio, el señor Schurman condenó terminantemente el comunismo, declarando que era justificada moralmente la revolución contra la tiranía. Agregó:

"Los Parlamentos o instituciones representativas, no son necesarias para expresar correcta y adecuadamente la voluntad popular, ni suministran un medio efectivo para ejercerla. En los últimos años, nada ha sido tan característico en el desenvolvimiento mundial, especialmente de Europa, como la falta de respeto y desprecio, por los cuales generalmente caen los Parlamentos.

"Si muchos pueblos europeos piden o se hallan sometidos a dictaduras políticas, no se debe a que repudian ellos mismos la fuente de la autoridad gubernativa, sino porque creen o esperan que esta nueva casta de dictadores sean más verdaderos representantes de la voluntad popular que los parlamentarios con sus muchísimos partidos e intrigas partidaristas".

Terminó diciendo que los republicanos debían simplificar los Parlamentos, haciéndolos que fuesen reflejos más fieles de la voluntad popular; eliminando en esa forma la tentación y oportunidad de acudir a dictaduras irresponsables. —

Se aplaza hasta Otoño la cuestión de los bienes de los ex-soberanos

BERLIN, 3. — El Reichstag, por 333 votos contra 17 y 97 abstenciones, aprobó la ley por la cual se suspenden hasta el 31 de Diciembre los procedimientos judiciales respecto de las reclamaciones de los ex-Miembros de familias reales. Esta medida significa el aplazamiento de toda la cuestión hasta el Otoño.

Entre tanto, se harán esfuerzos para llegar a un arreglo. Si este arreglo no se pudiera obtener sería virtualmente segura la disolución del Reichstag para el Otoño.

La crisis se tornó dramática cuando el Presidente Hindenburg intervino repentinamente enviando una carta al Gabinete anunciando que él se oponía a la disolución del Reichstag y si se acordaba esta medida, renunciaría la presidencia, porque la disolución no solucionaría el problema.

Los comunistas presentaron una moción de desconfianza, después el señor Marx anunció el retiro de los proyectos del Gobierno; pero los miembros del ala derecha objetaron la moción y el voto fué aplazado hasta la próxima sesión. —

NORUEGA

Noruega no se retirará de la Liga de las Naciones

OSLO, 3.— El Parlamento rechazó la moción presentada por el señor Leesurite en que establecía el retiro de Noruega de la Liga de las Naciones.—(U. P.)

BELGICA

HUELGA GENERAL

DE LOS OBREROS DEL PUERTO DE AMBERES

AMBERES, 3. — Se ha iniciado la huelga general de los obreros de este puerto. — (U. P.).

GRAN BRETAÑA DEMUESTRA LA EFICIENCIA DE SU FUERZA AEREA

Interesantes maniobras realizadas ayer en Heudon

HENDON, 3. — Se calcula que millón y medio de personas del área de Londres presenciaron desde los techos y las calles las maniobras de la Fuerza Real Aérea, destinadas a demostrar la preparación de los británicos para la guerra aérea.

180 aeroplanos participaron en los ejercicios. Por primera vez se permitió al público ver los nuevos aparatos secretos de un asiento, de 22 a 25 pies de extensión entre las alas y provistos de motores de 425 a 650 H. P. Se informa que estos aparatos pueden desarrollar una velocidad de 200 millas por hora completamente equipados, con lo cual son los aeroplanos de combate más rápidos del mundo.

Entre las sorprendentes maniobras efectuadas, figuraba un vuelo de media milla con el aeroplano invertido, y un vuelo de 36 máquinas en una sola y estrecha formación.

El autogiro del ingeniero español señor La Cierva, ascendió a una altura de 1,200 pies, después de lo cual descendió casi verticalmente.

En cierto momento pareció que la tribuna real estaba en peligro al descender un aeroplano piloteado por el capitán Courtnay. El Rey Jorge iba ya a retirarse; pero el capitán Courtnay pudo controlar plenamente el aparato y aterrizó cerca de la tribuna. — (U. P.).

¿Por qué la Sección Seguro de Accidentes del Trabajo de la Asociación del Trabajo de Chile cobra primas tan económicas?
CINCO VERDADES
que debe tener muy presentes todo patrón, sea industrial, agricultor o comerciante:
1.a Porque NO PAGA COMISIONES;
2.a Porque NO TIENE GASTOS GENERALES;
3.a Porque NO REPARTE DIVIDENDOS NI INTERESES AL CAPITAL;
4.a Porque CONTANDO CON POLICLINICOS PROPIOS, NO TIENE GASTOS SANITARIOS; y
5.a Porque LA PRIMA SIRVE UNICAMENTE PARA LOS FINES DE PREVISION SOCIAL, CONTEMPLADOS EN LA LEY 4055.
Estas verdades se demuestran a la luz meridiana
CONSULTENOS — ESCRIBANOS
¡NO PIERDA TIEMPO Y DINERO!
SANTIAGO: Catedral 1395.—Casilla 3804.—Teléfono 3477.
VALPARAISO: Yungay 540.—Casilla 3302.—Tel. 3922.
CONCEPCION: Angol 440 — Casilla 346 — Teléfono 206

INFORMACIONES CABLEGRAFICAS DEL EXTERIOR

DE NUESTROS CORRESPONSALES ESPECIALES, VIA EASTERN Y ALL AMERICA CABLES INC. DE "THE UNITED PRESS". — LOS ORIGINALES DE TODOS LOS CABLEGRAMAS QUE SE INSERTAN EN ESTA SECCION, ESTAN A DISPOSICION DEL PUBLICO EN ESTA IMPRENTA

ACTIVIDADES DEPORTIVAS MUNDIALES

SAMMY MANDELL CAMPEON MUNDIAL DE PESO LIVIANO

CHICAGO, 3.—Sammy Mandell ganó el campeonato mundial de peso liviano, según la decisión del referee.

La pelea fué intensa durante los 10 rounds con Rocky Kansas. Este encuentro ha sido el primer match de box legalizado que tiene lugar en Chicago desde hace 5 años. El público alcanzó a 30,000 personas.—(U. P.)

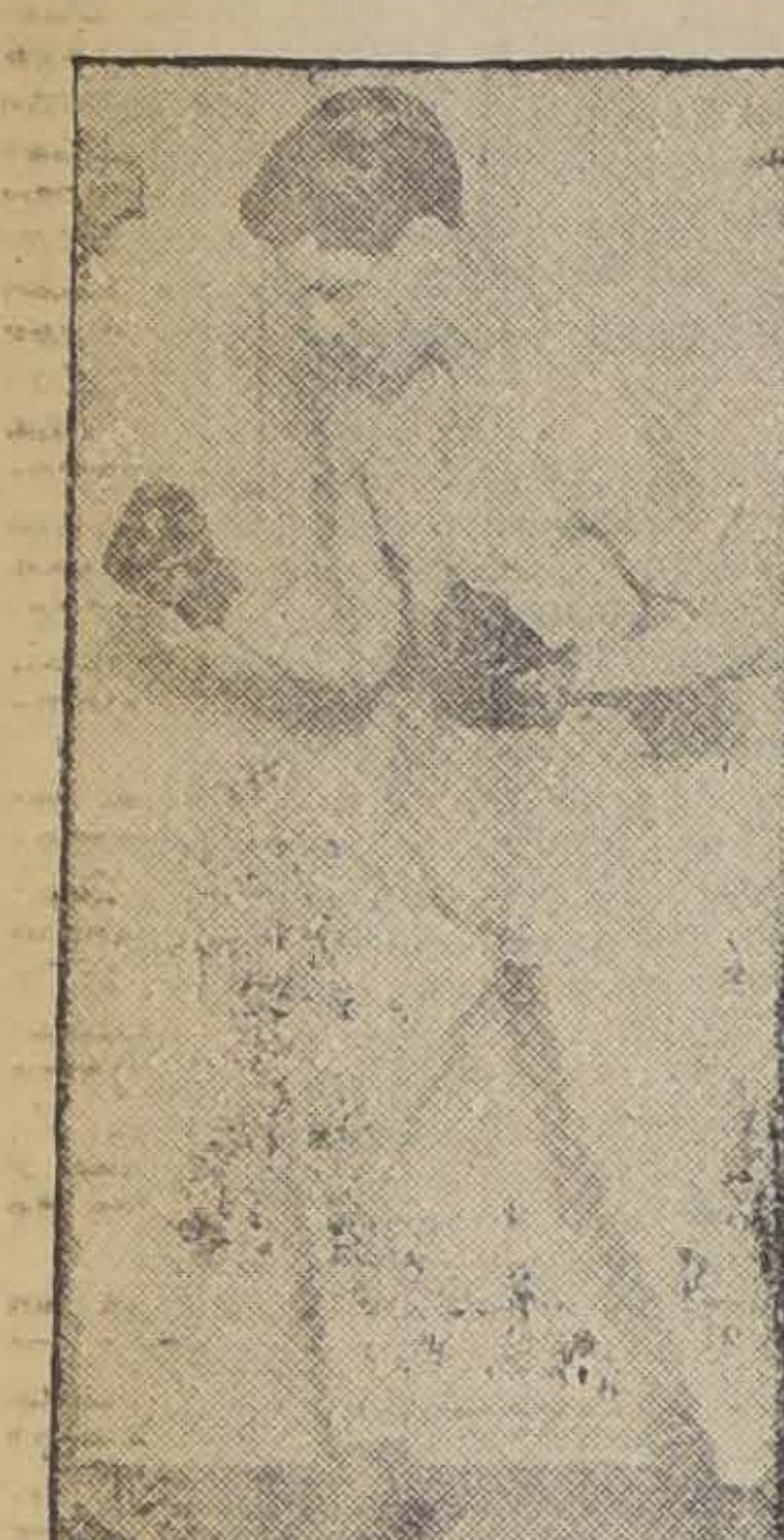

SAM MANDELD, EL NUEVO CAMPEON DEL MUNDO

N. de la R. — Sammy Mandell, el boxeador norteamericano que anoche acaba de calificarse Campeón del Mundo en el peso liviano, venciendo a Rockey Kansos por puntos, es uno de los pugilistas más jóvenes de Estados Unidos y desde hace mucho tiempo que las crónicas y aficionados norteamericanos lo venían señalando como el verdadero campeón.

Su carrera es brillante, es vencedor de Sid Terris, otro púgil que por sus triunfos se disputaba con Mandell el derecho al título. Mandell tuvo no hace mucho la ocasión de haber ostentado el título que ha conseguido esta noche, pues en esa ocasión Mandell se inscribió en el Campeonato del Mundo organizado por la Comisión de Box de Nueva York, torneo en el que participó el chileno Loayza. Mandell peleó con Jimmy Goodrich, siendo derrotado por Goodrich por foul.

La victoria de Mandell era esperada por los aficionados, pues su mayor ciencia debía valerle la victoria. Ya tenemos, pues, un nuevo campeón del mundo y hacia él irán las aspiraciones de nuestro compatriota El Tani.

El campeonato de la Asociación Atlética en Stamfordbridge

STAMFORDBRIDGE, 3. — En el Campeonato de la Asociación Atlética celebrado en esta ciudad, se obtuvieron los siguientes resultados:

Media milla: 1.o el doctor Peltzer, de Alemania, batiendo el record mundial, con 1 minuto 51 segundos 3|5; 2.o D. G. A. Lowe, de Inglaterra; y 3,o Griffiths, de Inglaterra.

Una milla: Baratón, de Francia, con cuatro minutos 17 2|5 segundos; 2,o Bucher, de Alemania; y 3,o Riddell, de Inglaterra;

440 yardas, con vallas: 1,o Lord Burghley, de Inglaterra, con 55 minutos de tiempo; 2.o Livingston, de Inglaterra; y 3.o Kostremski, de Polonia.

Cuarto de milla: 1.o, Rinkle, de Inglaterra; 2.o Peltzer, de Alemania; y 3.o Paulen de Holanda. El ganador empleó 49 4|5 segundos en recorrer la distancia.

220 yardas, con vallas: 1.o Butler, de Inglaterra, en 21 9|10 segundos; 2.o Bucher de Alemania; y 3.o Porritt, de Nueva Zelanda y

100 yardas planas: 1.o Corts, de Alemania, con 10 segundos; 2.o J. E. London, de Inglaterra; y 3.o Korning, de Alemania.

Multado por no tener toros bravos

MADRID, 3. — El Ministro de la Gobernación ha multado en 2,000 pesetas a un ganadero, por haber faltado bravura a sus toros, en la última corrida. —

Vicentini es vencido anoche en Buenos Aires por Rayo

UN FALLO DUDOSO PRIVA AL CHILENO DE LA VICTORIA

El chileno se adjudica 6 rounds con facilidad; Rayo 3, y los 3 restantes en empate.— El público protesta contra la decisión, la cual es evidentemente injusta

BUENOS AIRES, 3.—La pelea Vicentini-Rayo ha despertado un gran interés.

Los diarios dedican grandes espacios de crónica a comentar el encuentro, estimando que será interesantísima en vista de que Rayo tendrá que oponer ciencia y rapidez a los ataques de Vicentini, que es más recio y más fogueado y que por lo tanto quizá se imponga desde los primeros rounds. En general, los diarios consideran ganará Vicentini.

EL PESO

Esta tarde se pesaron los boxeadores en presencia de los representantes de las autoridades del box nacional y Rayo marcó 62 kilos 100 gramos, en tanto que el chileno marcó 61 kilos 400 gramos.—(U. P.)

TRIUNFA RAYO

BUENOS AIRES, 3.—En el encuentro de esta noche, Rayo venció a Luis Vicentini por puntos.—(U. P.)

Detalles del encuentro round por round

BUENOS AIRES, 3. — La pelea entre Vicentini y Rayo había despertado enorme interés, hallándose el local del Coliseo enteramente lleno, desde temprano. Mucha parte del público quedó fuera, siendo imposible conseguir localidades.

Los preliminares pasaron desapercibidos. Al terminar el último de ellos, el público saludó con una gran ovación la entrada de Vicentini, quien se presenta en excelente estado, y sube ágilmente al ring. Momentos después, Rayo ocupa el ring, siendo también muy ovacionado.

Primer round. — Se inicia en medio de un completo silencio. Vicentini, desde el principio, ocupa el centro del ring, mientras Rayo, ágilmente, baila a su alrededor, evitando los golpes del chileno, quien consigue entrar en repetidas ocasiones, izquierdas y derechas al rostro y cuerpo de su adversario, dominando netamente, y adjudicándose el round.

Segundo round. — Vicentini, a la ofensiva, persigue a su adversario con violentos golpes de izquierda, sin conseguir entrarle ningún golpe seco, debido a la extrema movilidad del español. El round es también de Vicentini.

Tercer round. — Vicentini continúa su iniciativa. Rayo intenta entrar contra-golpes, hallando a Vicentini completamente bloqueado. Rayo coloca con rapidez algunas izquierdas, poniéndose en seguida fuera de distancia. Suena el gong, dejando ventajas para Vicentini.

Cuarto round. — Esta vuelta tiene las mismas características que las anteriores. Vicentini mantiene la iniciativa, manteniendo el centro del ring, consiguiendo llevar a Rayo contra las cuerdas. El español bloquea, sin embargo, en buena forma, y entra con rapidez izquierdas de contra-golpe. La pelea sigue sumamente movida. El round termina con ventajas para Vicentini.

Quinto round. — La pelea se torna violenta. Rayo toma la iniciativa y ataca reciamente, consiguiendo desconcertar a Vicentini, quien reacciona, bloqueando sus golpes, tratando de contrarrestar sin éxito al español, el cual recibe formidables aplausos del público. Rayo lleva al chileno contra las cuerdas, provocando un recio cambio de golpes, sin ventajas para ninguno. También se producen varios clinchs, sin resultado. Termina el round con ventajas para Rayo.

Sexto round.—Rayo, nuevamente se coloca a la ofensiva, y entra fuertes derechas en la línea baja, peleando a media distancia del chileno, quien rechaza sus ataques por medio de contra-golpes. El chileno sangra abundantemente de la boca y nariz.

Séptimo round. — La pelea se hace violentísima, habiendo continuos cambios de golpes, con ventajas alternativas para ambos. Rayo mantiene la iniciativa, logrando una levísima ventaja, por la cual se adjudica el round.

Octavo, noveno y décimo rounds. —Son seguidos por el público, de pié, entusiasmadísimo, debido al continuo cambio de golpes que adquiere caracteres violentos.

Rayo es más ágil y evita las arremetidas del chileno, quien no consigue colocar golpes netos, salvo en rarísimas ocasiones. Rayo coloca su derecha, haciendo sentir sus efectos al chileno; pero la pelea es en general pareja, ovacionando el público a los contendores.

Undécimo round. — Vicentini toma resueltamente la iniciativa, persiguiendo a Rayo con continuos golpes con ambas manos. Este trata de ponerse fuera de distancia, contraatacando con derechas e izquierdas. Vicentini bloquea bien. Evidentemente, Vicentini ha recibido orden de apurar la pelea y ataca sin cuidarse de su guardia, tratando de arrinconar al español, quien rehuye hábilmente la pelea, poniéndose siempre fuera de distancia. Round de Vicentini.

Duodécimo y último round. — Vicentini continúa a la ofensiva deseando terminar la pelea. Rayo le contrarresta en forma excelente, con golpes al cuerpo y cara del chileno, quien persiste en su ofensiva, consiguiendo arrinconar a Rayo, para provocar cambios de golpes que dan ventaja a Vicentini. Al salir de uno de estos cambios de golpes, Rayo resbala y cae, levantándose rápidamente.

Al terminar el round, se da el fallo a favor de Rayo.

Parte del público protesta contra la decisión, la cual evidentemente es injusta, debido a que Vicentini se adjudicó ampliamente seis rounds. Rayo, tres, y los otros tres fueron en empate. Los golpes de Vicentini han carecido de su anterior potencia, como lo demostró el hecho de que en varias ocasiones colocara violentamente su derecha sin que surtiera efecto. Rayo fué sumamente ágil, y bailó constantemente alrededor del chileno, castigando y saliendo rápidamente del alcance de su adversario. — (U. P.).

LA LLUVIA HA SIDO INCES

desde los Alpes al Mar Negro, durante toda la

VIENA 3. — Desde los Alpes al Mar Negro, han caído por espacio de una semana, lluvias incesantes, siendo en algunas partes las más fuertes registradas desde hace 50 años.

Las inundaciones y desbordes producidos en los Balcanes, han destruído casas y cosechas, perdiéndose también los animales. En el Sur de Serbia, en los torrentes que bajan de las montañas, se han ahogado más de 100 personas. Otras 50 personas murieron fulminadas por un rayo en
bia, mientras estaban
orando, pidiendo que
el sol. Docenas de alde
rosas ciudades, entre
cuentan, Klausenburgo,
nia; y Nish, Pirot, Zari
sats, en Yugoeslavia,
inundadas.

Diez mil campesinos
desvanes de sus casas,
chos desaseados y enfe
El Gabinete yugoesla
suma de dos millones
para socorros. — (U. P.

ESTADOS UNIDOS

Explosión en una mina de carbón

WILKESBARRE, (Pensilvania), 3.—Siete muertos han sido recogidos de entre los escombros producidos por la explosión que tuvo lugar en la mina de carbón de Peach Orchar, ubicada en Parson, Estado de Pensilvania.

La explosión causó un derrumbe del terreno donde trabajaban las víctimas y el número completo de muertos y heridos no es aún conocido.—(U. P.)

Amundsen regresa a Noruega

NUEVA YORK, 3.—El explorador noruego Roald Amundsen se ha dirigido a su patria. Antes de partir declaró que había abandonado definitivamente las exploraciones y las conferencias.

Demostró gran interés por el proyectado vuelo del teniente Byrd al polo súr y recomendó que se empleara en él un dirigible en vez de un aeroplano. Agregó: "Hay mucho que
el polo sur desde el air

Don Arturo Alessand a Chile

NUEVA YORK, 3.—
ro Alessandri se ha diri
le, partiendo a bordo
cagua".

Fueron a despedirlo
numerosos amigos, el
de Chile, señor Cruch
diplomáticos y varias
des.

El señor Alessandri
se sentía muy complaci
sita y de la recepción
acordó en los Estados

URUGU

Renuncia la mesa d la Cámara

MONTEVIDEO, 3.—
a la presidencia de la
Diputados Arturo Lu
bién el Vice-Presidente
do García Morales
que el Vice-President
hará también.

SANGRE IMPURA

Si usted padece de erupcio
pes, comezón a la piel, inflamació
ganglios, reumatismo, gota u otr
ciones que provienen de una san
pura, es necesario combatirlos
preparación que elimine estas
Con Depurol 18 (a base de yodu
tasio y mercurio), se ha obtenido
to éxito en esta clase de padeci
Los productos 18 fueron p
en la Exposición Internacional
via con el Gran Premio de Hono
(M. R.)

Visite la PELETERIA AMERICANA y encontrará un gran surti
a precios sin competencia — Alameda esq. San Diego

Don Vicente Palacios Bate llega a Montevideo

LA MODIFICACION DE LOS REGLAMENTOS DEL FOOTBALL INTERNACIONAL

MONTEVIDEO 3.—Procedente de Roma ha llegado a esta ciudad el señor Vicente Palacios Bate, quien después de explicar el éxito que obtuvo en su misión de conseguir la afiliación provisoria internacional de la Federación de Foot-Ball de Chile, agregó que la modificación que ha sufrido el reglamento de football, internacional, debido a innovación, es susceptible de hacer perder la afiliación cuando se ha demostrado que en el país que la posee ha dejado de ser la representación del football, que ha dirigido. Esta decisión puede precipitar la solución del pleito argentino.

Agregó que en el último Congreso se constituyeron tres grupos: Europa, Norte-América y Sur-América, cada cual tendrá representantes y poderes emanados de la Federación Internacional. Todos los entredichos que se produzcan, serán fallados después por el delegado de la Federación Internacional. El citado miembro tendrá casi las mismas prerrogativas que el delegado del Comité Olímpico.

Con ésto se ha querido evitar que estudien el asunto personas ajenas al medio en que se ha producido, dejando sin efecto la ida a Europa de autoridades que no tienen interés en solucionar los conflictos de carácter deportivo. El fallo del delegado podrá ser apelado; pero es evidente la influencia decisiva que tendrá el representante, en razón de vivir en contacto con el Comité Central y merecer la confianza de sus mandantes. Esta reforma abrevia el tiempo.

Mr. Rimet, preguntado por el chileno acerca de quién podría ser el delegado de la F. I. F. A. en Sur-América dijo que la persona más indicada era el director de la Oficina Internacional, debido a la importancia de su cargo, y de tener en su mano todo lo relacionado con el football del nuevo Continente.

Según la manera actual de pensar entre los miembros de la FIFA, hay intenciones de que el football se juegue al margen de la Olimpiada. La razón que inspiraría esta decisión, tendría carácter económico. El football hasta el presente ha tenido que sostener los Juegos Olímpicos, circunstancia que no se considera sean equitativas. De acuerdo con este criterio, es muy probable que en los Juegos Olímpicos de 1928, el football forme tienda aparte. Estas informaciones son las que nos dió el señor Palacios Bate, quien partió esta noche a Valparaíso. — (U. P.)

SUIZA

CONSECUENCIAS DEL RECHAZO DE LA MOCION NORTE AMERICANA

EN LA COMISION DE DESARME NAVAL

GINEBRA, 3.— Como resultado del completo rechazo de tesis americana sobre el desarme naval, la delegación americana que participará en el trabajo que queda por hacer en la Comisión será grandemente reducida.

Cuando la Comisión del Desarme se reuna nuevamente el 28 del presente, la delegación americana se compondrá probablemente sólo de Mr. Gibson y de 3 peritos.—(U. P.)

GINEBRA, 3. — En una reunión celebrada en conmemoración del 4 de Julio, aniversario de los Estados Unidos, y a la que asistió también la delegación de ese país, a la Comisión Preparatoria de la Conferencia del Desarme, el Ministro norteamericano pronunció un discurso en que dijo:

"Nuestra Delegación ha gastado meses en una cuidadosa preparación, y nuestras instrucciones recibidas del Presidente Coolidge, fueron de que hiciéramos cuanto estuviera en nuestro poder, para ayudar a buscar medios prácticos de limitar los armamentos. No hemos presentado una sola proposición egoísta: cuanta insinuación hemos hecho, ha sido basada en consideraciones puramente prácticas, convencidos de que ellas habrían contribuído a una solución del problema del desarme." — (U. P.).

INFORMACIONES COMERCIALES POR CABLE

LA LIBRA ESTERLINA

LONDRES, 3. — El valor de la libra esterlina en monedas extranjeras, se cotizó hoy como sigue:

Estados Unidos, 4.86 17|32 dólares.
Francia, 180 5|8 francos.
Bélgica, 184 15|16 francos.
Alemania, 20.43 marcos oro.
Finlandia, 193 1|8 marcos.
Austria, 34.42 1|2 chelines austriacos.
Holanda, 12.11 3|8 florines.
Italia, 139 7|16 liras.
Suiza, 25.14 francos.
Suecia, 18.13 1|2 coronas.
Noruega, 22.16 coronas.
Dinamarca, 18.35 coronas.
España, 32.64 pesetas.

El yen se cotizó a 23 5|32 peniques; el peso oro argentino, a 45 7|16; la libra sobre Praga, a 164 3|16; y el escudo portugués a 2 17|32. — (U. P.).

El franco

LONDRES, 3.— Las cotizaciones del franco se iniciaron a 182 1|8 por libra esterlina y las del franco belga a 185 3|8.—(U. P.)

No hubo cotizaciones ayer en Estados Unidos

NUEVA YORK, 3. — Por ser día feriado, no hubo cotizaciones sobre el cambio.

Por igual causa, no hubo cotizaciones de títulos. — (U. P.).

CHICAGO, 3. — Por ser día feriado, no hubo cotizaciones en los mercados de granos ni de carnes. —(U. P.).

FRANCIA

¿A dónde será enviado Abd-el-Krim?

PARIS, 3.— El Ministerio de Relaciones Exteriores ha informado oficialmente que no se ha adoptado decisión alguna respecto de Abd-el-Krim. Se ha considerado a Madagascar como el sitio del posible destierro del caudillo moro; pero el Senegal cuenta con más probabilidades de ser designado para este objeto.—(U. P.)

Duratti declara haber dado pistas falsas en la policía

PARIS, 3.— Interrogados por el Fiscal del distrito Buenaventura Duratti y Francisco Abadía Ascaso, detenidos por los autores del complot contra la vida del Rey Alfonso, el primero de los nombrados declar:

"Mentí; pero obré intencionalmente cuando dije a la policía que intentaba asesinar al Rey Alfonso cuando estuviera en París.

Anteriormente había adquirido un automóvil en el cual me proponía dirigirme el 24 de Junio a Bayona para esperar la señal del paso del tren real de San Sebastián y llevar a cabo el ataque. No divulgué mis planes; pero si hubiera tenido éxito habría esparcido la noticia del hecho y yo con mis camaradas habríamos ido a Bilbao para unirnos a la revolución.

Di pistas falsas a la policía porque no quería revelar la revolución que sabía se preparaba en España y que desgraciadamente fracasó".

Ascaso por su parte manifestó que no conocía los planes de Duratti "No he soñado— agregó — en asesinar al Rey Alfonso".

Dijo también que erróneamente se le imputaba el asesinato del Arzobispo de Zaragoza.—(U. P.)

Duratti no quería matar al Rey de España

PARIS 3. — Durante las investigaciones que practicó el Fiscal de Distrito, Duratti contestó a las preguntas que se le hacían manifestando que no tuvo la intención de matar al rey Alfonso, sino que sus propósitos eran de apoderarse del rey dominando a los guardias del tren real ya sea en Irun o Hendaya, y de llevarlo en automóvil a Bilbao, donde habría sido mantenido en algún lugar seguro. Según lo manifestó Duratti, era su intención hacer circular luego el rumor de que el monarca había sido muerto a fin de atraer a la causa revolucionaria a los oficiales y funcionarios que se sentían comprometidos a mantenerse fieles a la monarquía, mientras estuviera vivo el rey. — (U. P.)

El rápido de París a Le Havre salta de los rieles

PARIS, 3.— El rápido entre El Havre y París que iba en camino a la capital a la velocidad de 60 millas por hora, saltó los rieles en Achéres a unas veinte millas al Norte de París, resultando 5 muertos y 80 heridos. La causa del accidente, que resultó en que el convoy se volcara, fué el mal estado de la vía, ocasionado según se cree por las recientes lluvias o descuidos de los obreros que vigilan las líneas. Las víctimas fueron traídas a París a media noche. — (U. P.)

ESPAÑA

El Consejo de Ministros aprueba el presupuesto extraordinario

MADRID 3. — En el Consejo de Ministros se aprobó el presupuesto extraordinario. En las secciones de Gracia y Justicia se acordaron 24 millones para reparaciones de templos y prisiones y construcciones de juzgados. En Fomento, se fijaron 1,600 millones. Para obras de puertos y garantías de fondos, 600 millones; para obras hidráulicas, 100 millones; para el círculo de carreteras, 600 millones; para carreteras no terminadas, 200; para puertos, ocho millones, no construyéndose nuevos; para repoblación forestal, 100 millones.

Aparte del presupuesto mismo hay como gastos mil millones de pesetas con cargo a las Federaciones Hidrológicas; 2,600 millones con cargo a la Caja Ferroviaria; 1,300 millones para reparaciones de vías; 1,300 millones para nuevas construcciones.

En el capítulo de Instrucción hay 100 millones para edificios de escuelas; 50 millones para la construcción de institutos y universidades; 50 más para la conservación del patrominio artístico.

En Hacienda, hay 22 millones para la construcción de la casa de Moneda, delegaciones de Hacienda y aduanas.

En Marina, hay 821 millones para plan de construcciones de la escuadra y bases aéreas navales. — (U. P.)

EL PRESUPUESTO EXTRAORDINARIO ASCIENDE A 3,500 MILLONES DE PESETAS

MADRID 3. — El presupuesto extraordinario que ha sido aprobado por el Consejo de Ministros alcanza a la suma de 3,500 millones de pesetas. — (U. P.)

Los soberanos permanecerán en Londres hasta el 16

MADRID, 3. — El órgano del Gobierno "La Nación", refiriéndose a la invitación que se ha hecho a los Reyes y al Marqués de Estella, para que asistan el 14 a la revista militar que se realizará en París, dice que los Reyes no asistirán, porque van a permanecer en Londres hasta el 16 de este mes.

En cuanto al Marqués de Estella, dice que está sumamente deseoso de ir a París, para devolver la visita, y que es probable que asista si es que los asuntos del Gobierno se lo permiten. — (U. P.).

PERU

Continúan los agasajos al señor Freyre Santander

LIMA, 3.— Continúan los homenajes al jefe de la delegación Plebiscitaria señor Freyre Santander, en cuyo honor se realizarán el Domingo, en la tarde, grandes carreras hípicas en Santa Beatriz, anticipándose que asistirá una enorme concurrencia. —(U. P.)

El Perú celebra hoy el aniversario de la "Patria Nueva"

LIMA, 3.— Los diarios se ocupan hoy de la celebración de mañana, 4 de Julio, del aniversario peruano de la Patria Nueva. Por tal motivo el Comité Distrital del Partido Democrático Reformista del Rimac, organiza esta noche una gran manifestación en honor del Presidente Leguía, en la Plaza de Armas, a las 11.30 de la noche. Se agrega que dicha manifestación es para conmemorar el aniversario de la "incruenta jornada cívica" del 4 de Julio de 1919.

Además del Partido indicado, todas las demás agrupaciones cívicas y de obreros, se preparan también para celebrar la histórica fecha mediante varios actos populares.—(U. P.)

ARGENT

Hoy se mide el equip portivo Espa

CON EL COMBINA
SUR DE LA ASOCIA
GENTINA

BUENOS AIRES, 3.
el equipo de football
tivo Español, integrad
ra, Quesada, Urquizu,
parza, Calcedo, Ma
Oramas, Padrón y U
frentará con el comb
Asociación Zona Sur,
Arzeni, Cherro, Pratto,
Semino, Moreyras, L
ca, Stabile, Licciardi y
(U. P.)

Inactividad del C

BUENOS AIRES,
notado actividad en
El Senado se reunirá
y la Cámara de Dip
nará el Miércoles.—(U

1,319.797,739 pes lación

BUENOS AIRES, 3.
balance, al 30 de Junio
la Caja de Conversión
el circulante ascendía
a la suma de 1,319.79
nacionales.

El encaje de garantí
formado por 451.782,9
y 18 centavos.—(U. P.

Maniquíes :-

Ortega

REALIZAMOS
UNA
GRAN PARTIDA
DE
MANIQUIES
MODERNOS
EN
VARIAS CLASES
POR EXCESO DE
EXISTENCIA
A BAJOS PRECIOS

Teléfono 3333. - Fábrica: ROSAS 1869.
Fabricante: JACINTO R. ORTEGA

FÚMESE CIGARRILLO
ABDULL
$2.40 $3.00 $3.4
SU FAMA TIENE YA CARACTER UNIVERSAL

Se predice en Washington una nueva actividad en las negociaciones de Tacna y Arica

EN EL CURSO DEL PRESENTE, SE INICIARIAN NUEVAS GESTIONES DE SOLUCION.— LOS PERUANOS QUE EL STATU QUO DURARA HASTA AGOSTO

Han pasado ya varias semanas de impasse completo en las negociaciones del Norte, sin que nada haga suponer que éste tenga alguna alternativa o variación.

En nuestra Cancillería no se ha informado sobre ninguna actividad relacionada con el problema internacional; sin embargo allí, como en los círculos gubernativos, se tiene entendido que a pesar de la calma absoluta que se ha sucedido a las incidencias provocadas por la decisión del representante del árbitro en Arica, dentro de poco habrá de entrarse en período de actividad en la cuestión, naturalmente, una vez que el Gobierno de Norte América haya tomado una iniciativa en este sentido.

Por otra parte, en Washington no se ha producido tampoco ninguna novedad oficial acerca de las negociaciones de Tacna y Arica, y según las noticias que de allí recibimos, sólo se hacen todavía comentarios en la prensa y en los círculos diplomáticos sobre la situación producida a raíz de la aprobación de la moción del General Lassiter.

Se espera una solución en el curso del mes

WASHINGTON, 3.—Se predice en los círculos chilenos de esta capital que habrá una nueva actividad en las negociaciones de Tacna y Arica, expresando que, a su juicio, esta cuestión sería solucionada en el curso del presente mes o "continuaría siendo el punto peligroso suramericano d
años".

No se han expuesto
mentos de estas opinion

En las esferas perua
que la situación perma
estado de "statuo-quo"
de Agosto.

El consejero legal
ñor Salomón, partió a
Canadá, donde pasará

Las fiestas conmemorativas del cincuentenario de la fundación del Instituto Agronómico

ASISTE EL PRESIDENTE DE LA REPUBLICA, EL MINISTRO DE AGRICULTURA, ALTOS FUNCIONARIOS DE LA ADMINISTRACION PUBLICA Y LOS PRIMEROS ALUMNOS DE ESE ESTABLECIMIENTO.

LOS DISCURSOS PRONUNCIADOS POR LOS SEÑORES MINISTROS DE AGRICULTURA Y DIRECTOR DEL INSTITUTO.— EL GRAN ALMUERZO DE HOY.— LA ROMERIA A LA TUMBA DE LOS FUNDADORES DEL AGRONOMICO

La celebración del aniversario
la fundación del Instituto Agro-
nico, ha dado motivo para la
lización de extraordinarias fies
que han alcanzado un brillo es-
ialísimo.

LOCACION DE UNA PLACA

n la tarde, con la concurren-
del cuerpo de profesores del
tituto Agronómico, se llevó a
o la colocación de una placa
bronce conmemorativa de la fe-
que se celebra. En esta placa,
fué fundida por la Escuela
Artes y Oficios y que consti-
a una hermosa obra, se en-
ntran grabados los nombres de
fundadores del Instituto.

EGRAMAS Y FELICITACIONES

anto en la mañana como en
arde de ayer, el Director de
establecimiento, don Víctor
Valenzuela, recibió de diversas
ades del país, numerosísimos
gramas de congratulaciones,
los ex-alumnos del Instituto
se encuentran fuera de San-
o desempeñando importantes
os.

ntre las comunicaciones reci-
s de esta capital, figuran las
Centro de Constructores de
as de la Universidad de Chile
del Centro de Agronomía de
niversidad Católica.

LA VELADA DE AYER

oco después de las 4 de la
e de ayer se efectúo en el
n de Actos del Instituto Agro-
ico, una velada en celebración
aniversario que se conmemo-

ta velada tuvo un realce es-
al, pue, aparte de asistir S.
el Presidente de la República
Emiliano Figueroa, el Minis-
le Agricultura, otras persona-
les, concurrieron, además, los
lumnos del establecimiento
profesores fundadores del Ins-
o y numerosísimas familias
umnos.

LA MESA DIRECTIVA

darse comienzo a la velada,
aban los asientos de la mesa
tiva, S. E. el Presidente de
iblica, el Ministro de Agricul-
don Luis Larraín Prieto, el
ctor de los Servicios Agríco-
don Francisco Rojas Huneeus,
ib-Secretario del Ministerio
gricultura don Exequiel Fi-
oa, el Jefe de ese Ministerio
Carlos Manuel Balmaceda,
Salvador Izquierdo, el Direc-
lel Instituto Agronómico, don
r M. Valenzuela, don Carlos
nes Luco, don Maximiliano
Campo, ex-Inspector de Ense-
a y Fomento Agrícola, el Di-
r de Bosques, Pesca y Caza,
A. Maldonado, don José Al-
, el representante del Minis-
de Francia, señor Marinot,

LOS DISCURSOS

gún el programa que se ha-
confeccionado, hizo uso de la
ra el Ministro de Agricul-
e Industria, don Luis Larraín
o, quién pronunció el discur-
e copiamos:
mo. señor, señores:
30 de Junio de 1876, el Directo-
e la Sociedad Nacional de Agri-
ra, acordó asistir a la inaugu-
n de las clases del Instituto
ola, que tendría lugar el Lu-
res de Julio de ese año, e
r especialmente a ese acto al
Ministro de Hacienda, don Ra-
Barros Luco, entusiasta coope-
de la obra y al sabio emi-
don Ignacio Domeyko. De este
la más antigua institución de
nto agrícola de la República
a solemnizar el éxito de sus
ones en pro del establecimiento
país, de la enseñanza superior
ola.
s atrás se había creado, bajo
uspicios de la misma Sociedad,
scuela Práctica de Agricultura,
su objetivo de preparar hom-
competentes en las labores
olas, no podían elevarse a la
n de formar profesionales ca-
ados por sus conocimientos
ficos y su amplia base de cul-
para el ejercicio de una de las
nobles carreras, la del ingenie-
rónomo.
reció así, en terreno laborado
ntusiastas iniciativas de origen
cular, este hermoso ideal de
nseñanza agronómica completa,
su doble faz de instrucción ele-
al, destinada al mejoramiento
s faenas agrícolas en el cam-
de cultivo de la ciencia basa-
el estudio superior de la agro-

dado el Instituto Agronómico,
a alma y vida del establecimien
quellos profesores cuyos nom-
han quedado grabados en el
do de las ya numerosas gene-
nes de Ingenieros Agrónomos
titulados, y en la gratitud con
l Gobierno y las corporaciones
tes y de fomento agrícola re-
an sus servicios. Le Feuvre y
rd, venidos de Francia para
ntar la enseñanza agrícola, co-
Manuel Horacio Concha, en los
ros tiempos y más tarde, Je-
Rivera y tantos otros entre los
os dedicaron su inteligencia y
nás valiosos esfuerzos al pro-
y engrandecimiento de este
l.
cuenta años van corridos desde
ndación de este Instituto. El
a crecido y a la medida de su
rollo han crecido también sus
idades.
enseñanza superior agronómi-
in embargo, no ha contado con
elementos del todo satisfacto-
que en un país eminentemente
ola como el nuestro requería.
Poderes Públicos, olvidados por
os años de atender con interés
rente a las necesidades de la
ultura, por ser la base misma
riqueza nacional, escatimaron

también, su protección a los establecimientos de Instrucción Agrícola e Industrial.

Los agricultores, por su parte, no han proporcionado toda la cooperación necesaria para que los estudios de la ciencia agraria continuaran por la senda de esa utilidad real e inmediata con que contribuyeron al progreso de la agricultura cuando se crearon las primeras cátedras. La misma opinión pública, desviada por el brillo de las otras carreras llamadas liberales, ha restado apoyo para realizar con el esmero debido, la compleja preparación de los que deben llevar junto con el bagaje de sólidos conocimientos, el tino que comunica a la acción una experiencia bien aquilatada y a la vez, esa fuerza de carácter, esa sobriedad de costumbres y esa voluntad para el trabajo tesonero, tan necesarias al que lucha con la tierra y con los elementos regidos por órdenes que quedan fuera de su alcance.

Un porvenir lleno de esperanzas avivaba el entusiasmo con que celebró la fundación del Instituto Agrícola, en Julio de 1876, el Directorio de la Sociedad Nacional de Agricultura, que en aquel entonces presidía don Rafael Larraín Moxó.

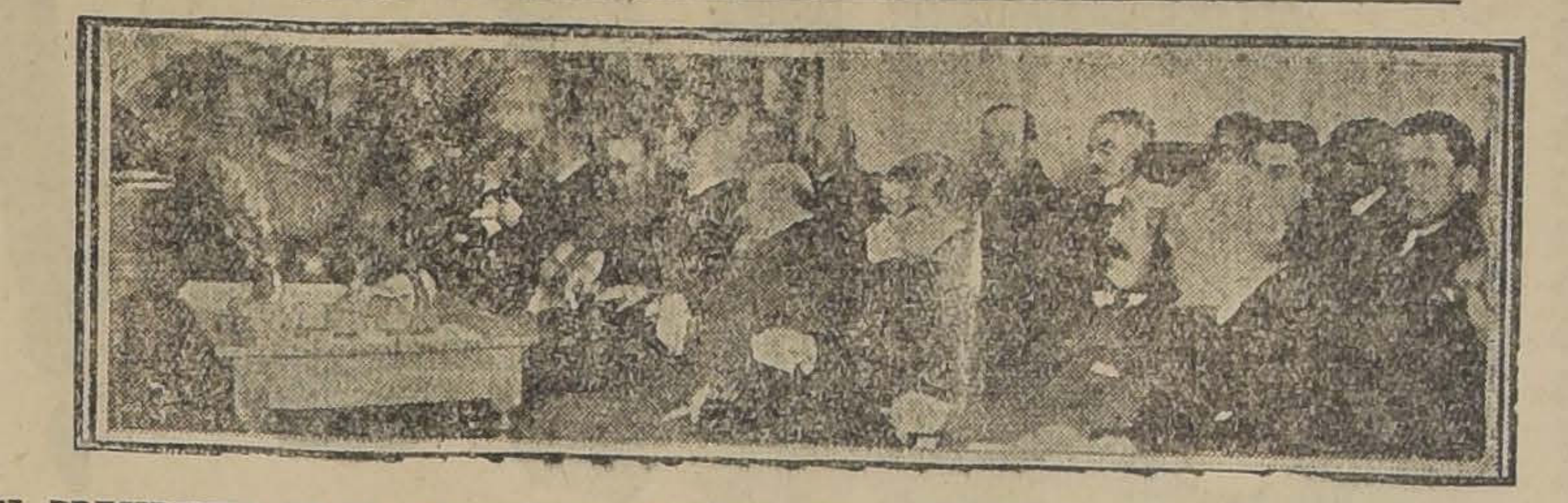

EL PRESIDENTE DE LA REPUBLICA, MINISTRO DE AGRICULTURA Y OTRAS PERSONALIDADES

Hoy día, el Presidente de la misma Sociedad, vinculada a esa tradición por razones del cargo y sagrados recuerdos, norma de su conducta, al dirigirse a Uds. en su carácter de Ministro de Agricultura, sirviendo así de lazo de unión entre las actividades particulares y los servicios dependientes del Estado, tiene la honda satisfacción de declarar que abriga fundadas esperanzas respecto al porvenir de la enseñanza agronómica en Chile, la que pronto deberá necesariamente ocupar el verdadero puesto que le corresponde como factor decisivo para el resurgimiento económico del país, que tan indispensable es en la hora presente.

Fundo estas esperanzas en los sanos propósitos en que hoy inspiran su acción tanto el Gobierno como el Congreso, guiados por la firme voluntad de trabajar sólo por el engrandecimiento de la nación. Las fundo, también, convencido de que los agricultores de estas tierras tan pródigas hasta hace poco y que comienzan a mostrarse avaras, aportarán todo el contingente de sus simpatías y apoyo para este Instituto encargado de preparar los técnicos, mediante cuya labor será posible sacar mayor provecho de la explotación del suelo. Las fundo, por último, en la eficacia del concurso que han venido prestando a la enseñanza agrícola el Director de los Servicios Agrícolas en compañía del Director de este establecimiento y del cuerpo de profesores que le secundan, como todo el demás personal empeñado en realizar el vasto programa que tiene a su cargo el Ministerio de Agricultura".

En seguida hizo uso de la palabra el Director del Instituto Agronómico, señor Valenzuela, quién dió a conocer a grandes rasgos la evolución pedagógica y administrativa de la enseñanza superior de agricultura en Chile desde que ésta se daba anexa a la Universidad de Chile en el año de 1874 y desde la fecha de la inauguración del Instituto Agrícola, independiente, con campos de aplicación práctica en la Quinta Normal, hasta hoy en que este establecimiento cuenta con toda clase de elementos: edificios, instalaciones, gabinetes, laboratorios y una organización especial de excursiones, prolongación de vacaciones para que los alumnos se impongan de las labores agrícolas e industriales en general y, en especial, de las relacionadas con las siembras y cosechas.

Dió a conocer, en seguida el señor Valenzuela, la labor desarrollada por el Instituto desde su fundación hasta la fecha, el trabajo que ha desarrollado en favor de la agricultura y analizó su organización administrativa y pedagógica de los planteles de enseñanza, citando los principales profesores y haciendo una pequeña biografía de ellos.

Habló el señor Valenzuela en especial del principio en que se basó la fundación de la enseñanza superior de agricultura y dijo más o menos que ésta era la siguiente: Ya que la Escuela de Agricultura establecida en la Quinta Normal estaba llamada a formar mayordomos, capataces y operarios para la faenas del campo, era menester completar su labor con individuos que poseyeran la instrucción superior del ramo, teniendo presente que la luz es más beneficiosa cuando la reciben a la vez, las diferentes clases sociales, es decir, deben coexistir el ingeniero agrónomo que dirige las explotaciones rurales y los mayordomos y operarios encargados de ejecutar los proyectos y órdenes del expresado ingeniero. Dijo que había nacido la enseñanza con un solo profesor, don René F. Lefeuvre y dió a conocer la influencia que había tenido el alumno de éste, don Horacio Concha. Se refirió a la labor que ha cabido en la Escuela a los antiguos alumnos, a la Sociedad Agronómica y al Centro de Estudiantes, sin olvidar los esfuerzos desplegados por los señores Lefeuvre, Besnard, Concha, Taulis, Jeria, Maximiliano del Campo y Rojas Huneeus, actual Director General de los Servicios Agrícolas. Terminó el señor Director manifestando que él como Director del Instituto Agronómico, no hace otra cosa que continuar su obra tan próspera y adelantada que le sería muy difícil de superar.

UN OBSEQUIO AL SEÑOR ROJAS HUNEEUS

En estos momentos, el señor Valenzuela se dirigió al Director General de los Servicios Agrícolas y le hizo entrega de una hermosa obra de arte consistente en un toro, figura del arte oriental—dijo—símbolo de la energía y de la fuerza creadora porque éste ha sido siempre enérgico en sus propósitos hasta llegar a organizar en forma los diversos servicios agrícolas del país.

REPARTICION DE MEDALLAS

A continuación se procedió a repartir medallas conmemorativas a los alumnos de los primeros cursos del Instituto. Estas medallas fueron entregadas por S. E. el Presidente de la República, por el Ministro de Agricultura y otras personalidades allí presentes:

1.o A don José Alfonso, Decano de los Profesores del Instituto Agronómico.

2.o A don Juan Charlin, alumno único sobreviviente del primer curso del Instituto.

3.o A los señores Salvador Izquierdo y Maximiliano del Campo.

4.o Al alumno del primer curso (no titulado), don Francisco García.

La concurrencia, al entregarse las medallas a cada uno de los agraciados, lo premiaba con nutridos aplausos.

OTROS DISCURSOS

En seguida hablaron los señores Salvador Izquierdo y don Maximiliano del Campo, quien después de referirse al obsequio que se le hacía, habló sobre la importancia de la producción agrícola en el mejoramiento económico del país.

EL ALMUERZO DE HOY

A medio día de hoy se efectuará un gran almuerzo en el hall del Instituto Agronómico, ofrecido por el Director y Cuerpo de Profesores de ese establecimiento.

A este almuerzo han sido invitados el Ministro de Agricultura, señor Larraín Prieto, los ex-Ministros del mismo Departamento, señores Alemparte, Subercaseaux, Correa Vergara, el Director de los Servicios Agrícolas, representantes de la Sociedad Nacional de Agricultura y altos funcionarios de la Administración Pública.

LA ROMERIA

Organizada por el Director, Cuerpo de Profesores y alumnos del Agronómico, se llevará a cabo a las 10 de la mañana de hoy, si el tiempo lo permite, una romería a las tumbas de los fundadores de ese Instituto.

Harán uso de la palabra en la tumba de don Ricardo Jervis y de don René F. Lefeuvre los señores Germán Valenzuela, Julio Faivovich y el Presidente del Centro de Estudiantes de Medicina Veterinaria, don Francisco Acevedo y en la tumba de don Horacio Concha, don Jorge Lira Orrego.

Ayer se inauguró el Banco Español - Chile

UN NUMEROSO PUBLICO ACUDIO A VISITAR EL LOCAL DE LA NUEVA EMPRESA BANCARIA

LA DIRECCION DEL BANCO, INVITO A SUS MAS DESTACADOS VISITANTES A UNA RECEPCION OFICIAL

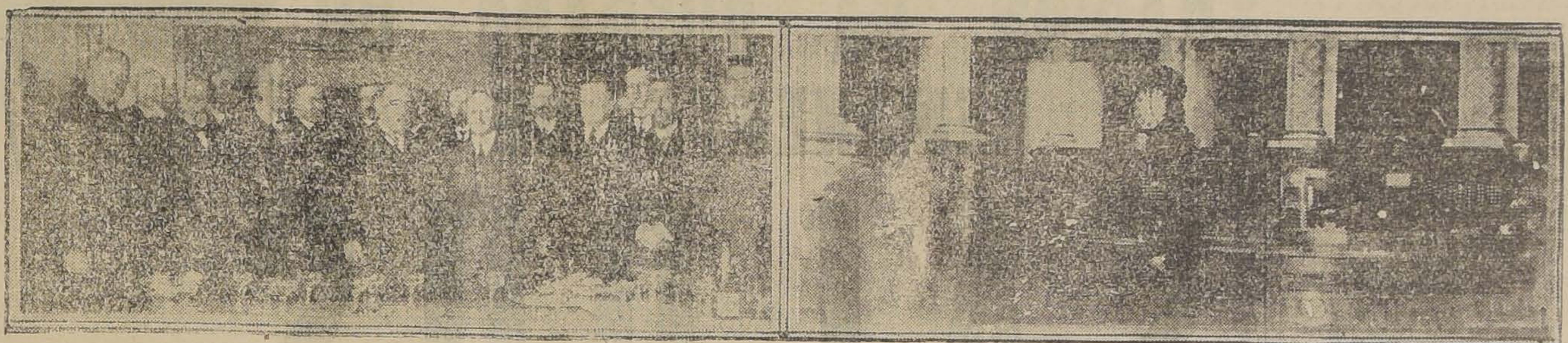

1. EL MINISTRO DE HACIENDA, EL MINISTRO DE ESPAÑA, EL PRESIDENTE GENERAL DEL BANCO ESPAÑOL-CHILE, SEÑOR RAMON NIETO, EL SUPERINTENDENTE DE BANCOS, SEÑOR JULIO PHILIPPI; EL SEÑOR ALFREDO BARROS ERRAZURIZ Y OTRAS DISTINGUIDAS PERSONALIDADES DURANTE LA RECEPCION OFICIAL OFRECIDA POR LA DIRECCION DEL NUEVO BANCO.—2. UN ASPECTO DEL INTERIOR DEL BANCO, EN QUE SE PUEDEN VER LAS DIFERENTES CAJAS RECIBIDORAS Y PAGADORAS

Como lo anunciamos ampliamente en nuestra edición anterior, en la mañana de ayer se efectuó la apertura del nuevo Banco Español - Chile.

Con este motivo, el local de la oficina en Santiago, se vió concurrido por un numeroso público, y la Dirección del Banco ofreció a sus más distinguidos visitantes una recepción oficial en los salones del Consejo.

En el local del nuevo Banco

Tuvimos ocasión de visitar ayer el local, en que estableció su oficina principal de Santiago, la nueva empresa bancaria, que es el mismo edificio que ocupara el Banco Español en la calle Estado esquina de Agustinas.

En el amplio local, las distintas secciones tienen una disposición más o menos parecida a la que tuvieron cuando funcionaba el otro Banco. Sin embargo, se han hecho algunas reformas, que contribuirán a hacer más expedito el trabajo del personal y darán mayores comodidades al público.

La recepción oficial

Como lo dejamos dicho anteriormente, la Dirección del Banco ofreció a sus más destacados visitantes, una recepción en los salones del Consejo.

Se reunieron los señores Ministro de Hacienda, Superintendente de Bancos, presidente y vice-presidente del Banco Central, representantes de todos los Bancos establecidos en la República, el Excmo. señor Ministro de España, representantes de la prensa y de la colonia española, así como las personalidades chilenas que representan nuestros círculos económicos y sociales.

Al beberse el champaña, el señor don Ramón Nieto, presidente de la nueva institución, ofreció el Banco a S. E. el señor Ministro, al señor Superintendente y demás representantes oficiales, como una institución que deseaba poner sus actividades al servicio de los generales intereses de la República. Dijo también el señor Nieto, que su más ferviente deseo sería ver que este Banco fuese una rueda más en el engranaje general del progreso económico del país y del grupo especial a quien representa.

A estas palabras del señor Nieto, contestó el señor Superintendente de Bancos, expresando que, en su concepto, y en las actuales circunstancias, la creación de este Banco era una necesidad nacional, y que así lo expresaba con toda franqueza. Dijo además, que se congratulaba en dejar constancia de que era digno de todo encomio el esfuerzo verdaderamente extraordinario que, en la colonia en general, en sus organizadores, y, sobre todo, en el señor Ramón Nieto, su presidente, significaba la consolidación de la nueva Institución que abría sus puertas en esos momentos y a la que, sin vacilar, auguraba larga y próspera vida. Terminó saludando al Consejo y al nuevo Banco en forma entusiasta y elocuente.

El Presidente del Banco invita a un sencillo acto al personal

Además de esta reunión oficial de la mañana, en la tarde, el señor Nieto invitó a un sencillo acto a todo el personal del Banco, al que exhortó, en forma admirable, a prestar a la institución toda la voluntad que, sin duda, ellos tendrían hacia el nuevo organismo. A estas palabras del señor Nieto, contestó, en forma elocuente, en nombre del personal, el Contador, señor Varela, que aseguró a la institución todo el esfuerzo y energía de los que en ella laboran.

Con un simpático acto, terminó tan expresiva manifestación, acto que fué la invitación hecha por el señor Nieto, para dar a todos el estímulo de su llana amabilidad, al personal secundario del nuevo Banco, rasgo que ha sido muy elogiado por todos los que lo han conocido.

Que no se entregue a la Caja de Ahorros el 50% de los intereses penales de la Caja Hipotecaria

PIDE AL SENADO LA SOCIEDAD NACIONAL DE AGRICULTURA

Con motivo de una indicación formulada por el señor Luis Salas Romo, destinada a ceder a las Cajas de Ahorros el 50 por ciento de los intereses penales que la Caja Hipotecaria perciba de sus deudores, el Consejo Directivo de la Sociedad Nacional de Agricultura ha elevado a aquella alta corporación legislativa, una comunicación en la cual se aducen las razones por las cuales la cesión proyectada significaría un grave perjuicio para la agricultura.

Se hace presente en la aludida comunicación que la Ley de 24 de Agosto de 1855, que creó la Caja de Crédito Hipotecario tuvo por objeto favorecer a la agricultura estableciendo una institución para el otorgamiento de créditos a largos plazos y a intereses moderados.

Por otra parte, son los agricultores quienes pagan el interés penal con cuyo producto se forma el fondo de reserva, el que por disposición de la ley se ha destinado a beneficiar a los propios deudores de la Caja toda vez que dicho fondo represente el 10 por ciento de las letras de crédito emitidas y vigentes.

El Directorio de la Sociedad Nacional de Agricultura, agrega que si en la actualidad se cobra un interés penal del 18 por ciento, rebajado del 24 por ciento que antes se cobraba, y de estos intereses hay que participar la mitad, o sea el 9 por ciento, a las Cajas de Ahorros, sólo quedará a la Caja de Crédito Hipotecario un 9 por ciento, que es el interés corriente del capital y en consecuencia el fondo de reserva destinado a beneficiar a la agricultura no podrá tener ingresos.

La Sociedad Nacional de Agricultura hace también una especial consideración sobre el aspecto constitucional de la indicación del señor Salas Romo. Al efecto [illegible] 'El artículo 10, número [illegible] Constitución vigente asegura la inviolabilidad de todas las propiedades sin distinción alguna. Nadie puede ser privado de la de su dominio o del derecho que a ella tuviere sino en virtud de sentencia judicial o de expropiación por razón de utilidad pública."

Siendo la Caja Hipotecaria una persona jurídica, estima que la destinación del 50 por ciento para las Cajas de Ahorros significa una expropiación lisa y llana de una parte de sus bienes.

Aún cuando considera que las Cajas de Ahorros son instituciones más que útiles, indispensables, considera también que la Constitución no permite el despojo de una entidad de una parte de sus derechos para otorgársela a otra.

La presentación que hemos resumido lleva la firma del vicepresidente de la Sociedad Nacional de Agricultura, señor Arturo Alemparte y del secretario señor E. Guzmán.

El Bando de Piedad de Chile

OFRECIO AYER UN TE A LOS PERIODISTAS

ASISTENTES AL TE OFRECIDO EN LA TARDE DE AYER POR EL BANDO DE PIEDAD EN HONOR DE LOS PERIODISTAS

Los redactores informativos de los diarios de Santiago, fueron ayer tarde gentilmente invitados por el Directorio del Bando de Piedad de Chile, a una manifestación en su local social ubicado en la Alameda de las Delicias, entre las calles de Morandé y Teatinos.

El Bando de Piedad es una institución de jóvenes estudiantes secundarios, que ha llegado a un perfeccionamiento tal en su organización, que bien merece servir de ejemplo como entidad de cultura.

La manifestación consistió en un té, amenizado por una orquesta que forman los propios socios del Bando y que es un exponente del alto grado de dedicación de nuestra juventud estudiosa por las actividades artísticas.

Ofreció la fiesta el señor Pastor Román Larraín, quien reseñó en forma vibrante los éxitos alcanzados por la institución en sus siete años de vida, hasta llegar a ocupar un sitio destacado entre las entidades de iniciativa privada.

Agradeció a la prensa el eficaz concurso que ha prestado a las actividades humanitarias del Bando y terminó recordando también el prestigio que han aportado a la institución los distinguidos hombres públicos y diplomáticos extranjeros que han querido asociarse a ella.

Hablaron a continuación los señores Harold Rogers, presidente del comité de prensa y propaganda; Alfredo Ruiz Tagle, director; y Jorge Corral, quien declamó hermosas poesías.

Se leyeron comunicaciones de los consejeros señores Bernardo de Almeida y Herreros y Eugenio Martínez Thedy, Ministros de España y Uruguay, respectivamente, y a la vez consejeros del Bando de Piedad.

Se rindió un homenaje de simpatía al presidente del Consejo, señor Jorge Matte Gormáz, y al consejero señor Romilio Burgos, que asistió a la manifestación.

El presidente efectivo, señor Jorge Meléndez, fué objeto también de delicadas manifestaciones de parte de sus consocios.

«La jornada de ocho horas rige desde hace varios años»

DICE EL GERENTE DE LA COMPAÑIA DE TRANVIAS, AL REFERIRSE A ALGUNAS PETICIONES FORMULADAS POR EL GREMIO DE OBREROS

Con relación a algunas peticiones que ha formulado el gremio de tranviarios y de las cuales se ha dado cuenta por la prensa hemos recibido del Gerente de la Compañía Chilena de Electricidad, la siguiente comunicación:

Señor Director de "La Nación.— Presente.—Distinguido señor:

En "La Nación" del 2 se dice que el personal de tráfico iría a un paro a causa de no pagar los sueldos la empresa en los días de suspensión del servicio tranviario, y ya que voy a contestar estas observaciones me permito hacer referencia a unas pocas líneas publicadas en "El Mercurio" de hoy, relacionadas con una petición de la jornada de ocho horas.

La empresa, en ningún momento ha dejado de pagar los sueldos que corresponden a todo el personal de carácter permanente, incluso los días de suspensión del servicio tranviario a causa de los obstáculos creados por los temporales habidos últimamente.

Respecto a la jornada de ocho horas, ésta la tenemos establecida desde hace ya varios años y en todas las dependencias de la compañía. Es menester considerar que la naturaleza del servicio que el personal de tráfico atiende, requiere una división del tiempo distinta de la de cualquiera otras industrias; pero sí la índole de la labor que desempeñan no permite la aplicación igual todos los días de ocho horas, por lo menos hemos llegado a obtener como promedio, ochoh horas y diez minutos. Este es el término medio que trabaja el personal de tráfico. A pesar de esta insignificante diferencia de diez minutos con la jornada de ocho horas, estamos llanos a aceptar cualquiera idea razonable que satisfaga la aspiración del personal de tráfico y en que se consideren debidamente la eficiencia y cumplimiento del servicio, previa la aprobación de la autoridad correspondiente.

Significativa es la cooperación que los tranviarios han pedido — según se dice en "La Nación" del día 2 — al gremio de rodados para exigir las conclusiones a que llegarán en la sesión del 1.o de Julio. Es conveniente que la autoridad respectiva considere y evite estas situaciones que tanto pueden influir en la circulación normal de los tranvías, porque aquella cooperación no puede ser recíproca, ya que el fin manifiesto de algunos elementos en la pretendida armonía de ambos gremios, es la de producir huelgas en el personal tranviario, con perjuicio para éstos y para la ciudad, y en beneficio de los rodados, sin que éstos últimos teman iguales consecuencias.

Salúdale con toda atención su Afmo. y S. S.—**Juan Tonkin Th.**

MERCEDES
MAQUINA CALCULADORA
La única calculadora que tiene el espaciador del carro en la manilla.

PRECIO $ 1,000 Y $ 1,200
REPRESENTANTE
ROBERTO ARESTIZABAL S.
GALERIA ALESSANDRI 237 D. — CASILLA 2670 — SANTIAGO

Crema Oxijenada
MACKER
RADIO OXIJENOL
M. C. R.
La exquisita crema de las damas elegantes.

BARNIZADOR
DE MUEBLES Y GASFITER
NECESITO
Carmen 703

DEFUNCION

Habiendo dejado de existir nuestro querido esposo y padre **William Donald Shaw** sus restos serán conducidos al Cementerio Disidente, el Lunes 5, a las 10 A. M.

El cortejo saldrá de su casa habitación, Delicias N.o 294

LA FAMILIA

VUELOS DE ACROBACIA SOBRE SANTIAGO SE EFECTUARAN HOY

Las pruebas oficiales que por causa de la lluvia hubieron de suspenderse días atrás de la máquina de caza "Curtis Hawk", se llevarán a efecto hoy Domingo a las 10 1|2 A. M. Así lo ha acordado el señor Ministro de la Guerra, que las presenciará en compañía de altos jefes del Ejército. Asistirá a estas pruebas una comisión de señores oficiales de la Marina que han venido desde Valparaíso especialmente.

La máquina en cuestión será sometida a todas las pruebas de vuelo acrobático para demostrar su manejabilidad en un combate aéreo.

Asistirá también a estas pruebas el Directorio del Aero Club de Chile.

Hay un verdadero interés de parte del público por presenciar estas pruebas por tratarse de un avión cuya capacidad de vuelo es primera vez que se verá en Sud América. A este respecto nos ha pedido el señor Federico Helfmann, que hagamos saber a las personas que han pasado por su oficina a preguntar la fecha de dichas pruebas, que ellas se efectuarán, como decimos más arriba y a la hora ya expresada. Sólo en caso de una fuerte lluvia ellas tendrían que ser nuevamente postergadas. Pero por las noticias que tenemos del tiempo parece que será mañana un buen día.

El avión en cuestión tiene motor "Curtiss" de 430 H. P. Su velocidad es de 270 K. P. H. Es el avión de guerra más rápido del mundo.

EL GOBIERNO NOMBRO AYER EL CUERPO DE VISTAS DE ADUANA

El Ministerio de Hacienda dió curso ayer tarde al decreto por el cual se designa a las personas que formarán el Cuerpo de Vistas de Aduana.

Dicho personal es el siguiente:

Vistas revisores: Carlos Donoso, Alfredo Silva, Vicente Vidaurre, Ramón Calvo, Ramón Parga, Roberto de la Cerda y Jorge Calderón.

Vistas 1.os: señores Luis Tornero, Enrique Zegers, Carlos Adrover, Pastor Sanfuentes, Vicente Narváez, Manuel Ovalle, Octavio Perales y Ramón Villalobos.

Vistas 2.os: señores Tristán Cañas Vial, Carlos Cruz, Lautaro Leberthon, Camilo Varas, Alfredo Mourgues, Vicente Zegers, Ernesto Coke, Arturo Valverde, Jorge Eastman y Mariano Gana.

Vistas 3.os: señores Emilio Court, Rafael de la Barra, Guillermo Palacios, Ramón Caro, Maximiliano Opazo, Diomedes Parga, Manuel Herrera, Arturo Zegers, Diego Rodríguez, Gonzalo Jiménez, Ariesto Valdivieso y Bernardo Arrieta.

Vistas 4.os: señores Ismael Navarrete, Alberto Martínez, Raúl Nordenflicht, Belisario Barrios, Luis Costa, Víctor Reyno, Roberto Benítez, Nicolás Palma, Fernando Rojas, Guillermo Moya, Alfredo Young, Manuel Larraín, Víctor Olguín, Eugenio Sanfuentes y Luis Vallejos.

Aspirantes a vistas: señores Florencio Andrews, Rolando Patiño, Onofre Arriagada, Agustín González, Carlos Luderitz y Ricardo Frías.

Oficial 1.o, don Enrique Herrera.

Oficiales auxiliares señores Oscar Pizarro y Juan Valenzuela.

PRONOSTICO METEOROLOGICO SEMANAL

RESUMEN DE LA SEMANA PASADA Y VERIFICACION DE LOS ANUNCIOS DIARIOS

(Boletín General del Observatorio de El Salto, calculado en relación con la Oficina Meteorológica Argentina)

Conforme se anunció en nuestro Pronóstico Semanal anterior, en la semana pasada se reanudó el período de malos tiempos generales en el país, habiendo sido una de los más borrascosos registrados hasta la fecha.

La gran depresión ciclónica que entre el Domingo 27 y el Miércoles 30 afectó el país, provocó uno de los más recios temporales del año. La lluvia se desarrolló en forma verdaderamente torrencial, siendo frecuentes las precipitaciones de 60, 80 y hasta 100 milímetros de agua caída en 24 horas.

Este intenso período de malos tiempos fué precedido de un notable aumento de la radiación solar. Según las observaciones recibidas de Montezuma Observatory, de la Smithsonian Institution, el día 26 de Junio, la Constante Solar diaria llegó a un máximum de una caloría novecientas treinta y seis milésimas.

Entre el Jueves y el Sábado la presión subió en la Zona Central, declinando el mal tiempo. Pero a causa de la posición desfavorable del centro de alta presión, con 770 milímetros en Juan Fernández, persistió el desnivel barométrico con malas condiciones atmosféricas hacia el Sur.

En el curso de la presente semana declinará un poco la intensidad del período de lluvias y malos tiempos, pero se reanudará a mediados del mes, posiblemente con caracteres más acentuados.

A continuación se da la verificación de los anuncios meteorológicos diarios entregados a las 22 horas del día anterior:

LUNES 28: Se anunció mal tiempo general con fuertes vientos y lluvias; hubo mal tiempo general, temporal de viento y lluvias. (Bueno).—(El Sábado 26 se había anunciado con mayor anticipación la iniciación del período de mal tiempo).

MARTES 29: Se anunció continuaría mal tiempo general, con fuertes vientos y lluvias. Continuó mal tiempo general, con fuertes vientos, lluvias, crece de los ríos, inundaciones, etc. (Bueno).

MIERCOLES 30: Se anunció continuaría mal tiempo general con fuertes vientos y lluvias; continuó mal tiempo general con análogos caracteres. (Bueno).

JUEVES 1.o: Se anunció mal tiempo llevaría tendencia a declinar; principió a declinar mal tiempo país. Amainó el temporal de viento, y en las últimas horas del día cesó la lluvia Zona Central. (Bueno).

VIERNES 2: Se anunció declinaría completamente mal tiempo; declinó completamente mal tiempo. Hubo buen tiempo, con Sol, en la Zona Central. (Bueno).

SABADO 3: Se anunció continuaría variable; tiempo continuó variable, nublado, chubascos. (Bueno).

Todas las personas que hayan seguido atentamente nuestros pronósticos de la semana pasada podrán verificar que se ha obtenido más de un 95 por ciento de aciertos. La verificación se hace con las observaciones meteorológicas de más de 40 estaciones meteorológicas de todo el país. Los antecedentes y documentos están a disposición del público.

Observatorio de El Salto, a 3 de Julio de 1926.

LA CASA Liquidadora

SAN DIEGO 626

Ofrece a usted desde mañana Lunes, una cantidad de mercaderías a precios baratísimos:

SALDO Holanda de un color muy buena clase, ancho, 90 centímetros, regalamos metro a. .	$ 2.60
HOLANDA cruda, buena clase, metro a..	$ 1.70
SARGA de pura lana negra, azul y café, metro a	$ 7.00
TOCUYO para sábanas muy rica clase, ancho, 1.60 y 1.80, realizamos metro a 5 y.	$ 5.50
CEFIRO listado para camisa, buena clase, metro a	$ 2.90
SALDO lienzo mojado, su valor, $ 1.80 a.... ...	$ 1.40
CEFIROS listados varias clases, metro a..	$ 2.00
SALDO oxford grueso para delantal, metro a.. .	$ 1.50
UN SALDO colchas blancas, tamaño, 190 x 140, realizamos c|u., a...	$ 16.00

Con 20 o|o de rebaja de su verdadero precio liquidamos los artículos siguientes:

Gamuzas, duvetinas, ratiné, felpas, moletones, franelas de color y blanca, frazadas, pañuelos tejidos sábanas, fundas, toallas, corsés, y muchas otras mercaderías que usted puede comprar a precios muy convenientes.

Tenga usted muy presente que la verdadera

CASA LIQUIDADORA

está en SAN DIEGO 626.

La Comisión de Guerra continúa sus visitas a las dependencias militares

En la mañana de ayer la Comisión de Guerra de la Cámara de Diputados, continuó su visita a los diversos cuarteles de la capital, con el objeto de imponerse del estado en que se encuentran.

En esta visita, acompañaron a la Comisión, el Ministro de Guerra, señor Ibáñez y el Subsecretario de este Departamento, General señor Díaz.

La Comisión visitó los regimientos Lautaro, Dragones, Tren, Telégrafos, la Sección Experimental de Higiene y la Escuela de Caballería.

En este último establecimiento, la dirección y oficialidad ofreció a los parlamentarios un almuerzo.

La visita a las demás reparticiones militares, continuará mañana Lunes.

INCINERACION DE CALIFICACIONES DE OFICIALES. — En el Ministerio de Guerra se efectuó ayer, la incineración de numerosas calificaciones de jefes del Ejército, ya falle

Después de haberse bo esa incineración, acta correspondiente firmada por el Coman Carvajal Arrieta y por señor Prado.

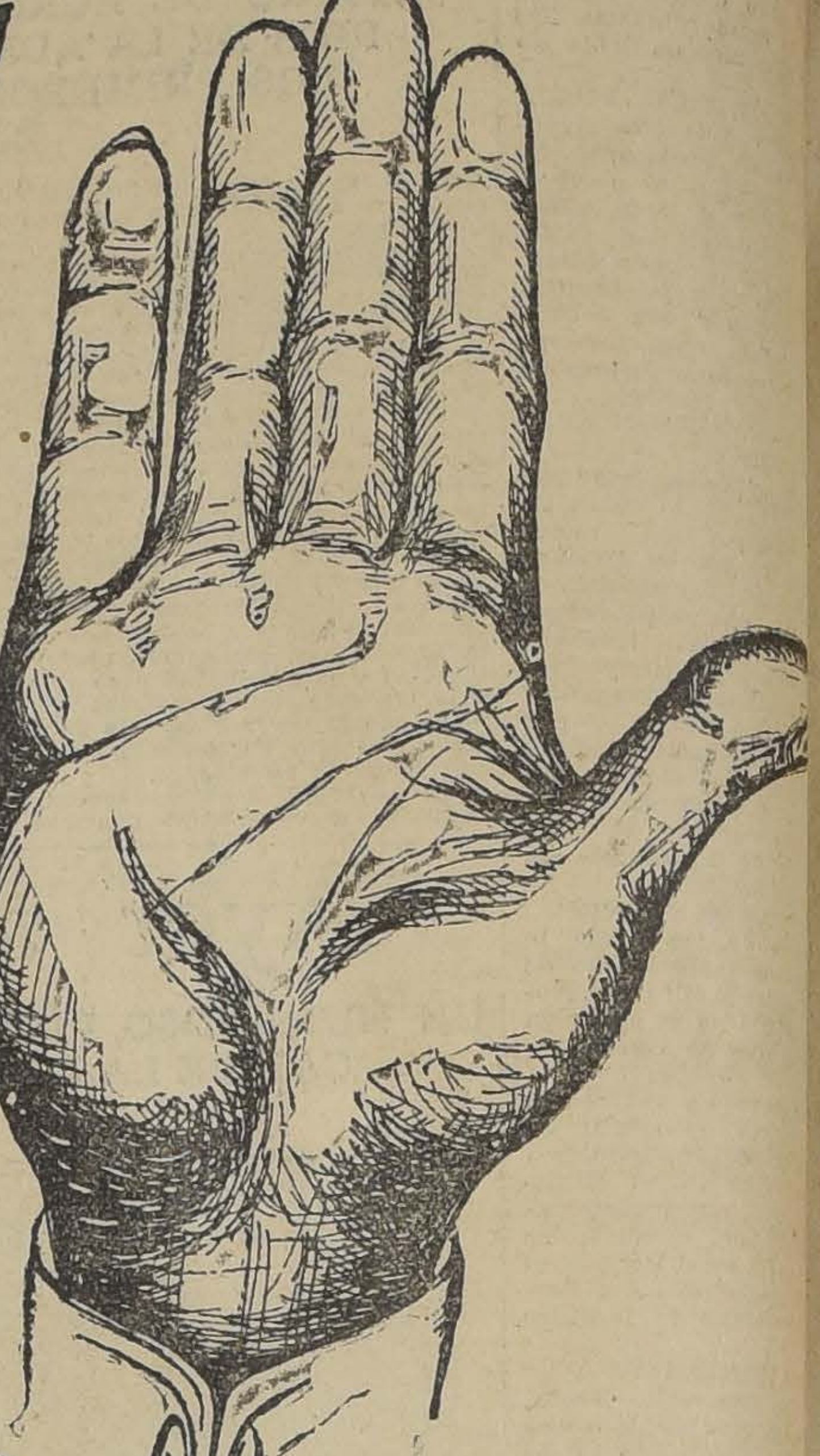

alto!

DE NUESTRA PASADA LIQUIDACION HA QUEDADO UN REMANENTE DE

SALDOS Y RETAZOS

QUE NOS PROPONEMOS REGALAR A PRECIOS IRRISORIOS, COMO UN OBSEQU NUESTRA DISTINGUIDA CLIENTELA

RETAZOS

RETAZOS de Creas crudas y blancas, para sábanas.
RETAZOS de Franelas y Moletones.
RETAZOS de Damascos y Granités para manteles.
RETAZOS de Lienzos.
RETAZOS de Brines crudos.
RETAZOS de Vichys para delantales.
RETAZOS de Osnaburgo.
RETAZOS de Frazadas de buena calidad, en dos colores, a

$ 2.50

RETAZOS de frazadas para limpiar pisos, a

$ 1.30

RETAZOS de Cotí, Cretonas, Satines, Popelinas, Felpas, Brines con guarda, Brocados, Tapices, etc.
TIRAS de linoleum.
CAMINOS de alfombra.
CAMINOS de fibra de coco

SALDOS

UN REGIO SALDO de céfiros listados, especiales para batas y camisas; su valor era de $ 4.50, y los regalamos, el metro, a

$ 2.30

UN PEQUEÑO lote de colchas blancas adamascadas, en tamaño para 1 1|2 plaza, al ínfimo precio de

$ 28.50

UN SALDO de toallas de la famosa marca "Cannon", de felpa blanca, al excesivamente bajo precio de

$ 2.30

UN LOTECITO de frazaditas para cuna con alegres dibujos, a

$ 7.00

DIVERSOS SALDOS de pisos de alfombras, pisos de fibra de coco, carpetitas, gobelinos, pisos ovalados, alfombras de una pieza, y por ser final de temporada, liquidamos un enorme surtido de sobrecamas en varios tipos, colores y dibujos.
JUEGOS de cacerolas en cinco tamaños distintos, con sus correspondientes tapas estañadas, el juego a

$ 19.80

Lo más grande del día

TOCUYO ASARGADO PUENTE D."

La mejor calidad en tocuyos asargados, PIEZA de 40 yardas, la pieza a

$ 75.00

El METRO de este tocuyo $ 2.20

OSNABURGO "GLOBO" PIEZA de 40 yardas, la pieza $ 38.00

El METRO de este Osnaburgo $ 1.10

RETAZOS de creas para Sábanas, a mitad de su verdadero valor

UN GRAN STOCK de asaderas de fierro enl 32 centímetros, a

$ 3.50

UN INMENSO SURTIDO de platos de loza hondos y extendidos, artículo garantido mera calidad, cada uno, a

$ 1.10

TAZAS para té, de loza inglesa blanca, cada

$ 1.20

SALIVERAS de loza, a

$ 8.90

JUEGOS de té, compuestos de tetera, azucarer chero, de loza vidriada, a

$ 9.80

TETERAS sueltas, de loza vidriada, a

$ 3.90

BANDEJAS con fondo de mayólica, en vari rados, con borde de metal niquelado, a

$ 8.90

PAÑERAS de madera, pintadas al laqué, a

$ 3.80

BALANZAS para salas de baño, con platafor y de aspecto elegante, realizamos una par pequeñas averías, a

$ 190.00

BAÑOS de fierro enlozado, de 5 1|2 y 6 p algunas averías, compuestos de dos lla inscripción de fría y caliente, desagüe, cadena todo niquelado, desde

$ 200.00

UN SALDO de lavatorios en distintas dimen formas, con pequeñas averías, los cedemos cios bajísimos.

GRANDES ALMACENES DE L

ALAMEDA ESQ. AVENIDA ESPAÑA

FABRICA DE CATRE

JULIO
4
5
LUNES
MAÑANA
INAUGU-
RACION

DE NUESTRA CONOCIDA Y GRANDIOSA
LIQUIDACION GENERAL DE JULIO

ODAS LAS MERCADERIAS REBAJADAS EN EL BALANCE SEMESTRAL — TODOS NUESTROS PRECIOS SON COMO LOS QUE AQUI DETALLAMOS — NO HACEMOS RECLAMES CON ARTICULOS DETERMINADOS SOLAMENTE

Nuestros Stocks completos serán Liquidados en este mes

ALFOMBRAS

UNA PIEZA, de lana fina a	$ 64.—
AFELPADA a	$ 95.—
DE LANA RIZADA, tamaño grande a	$ 135.—
AFELPADA, muy fina, gran variedad en dibujo a	$ 265.—
OS para cama a	$ 7.80
AFELPADOS, calidad extra a	$ 34.50
ARDAS para escala, ancho 60 centímetros a	$ 4.80 el metro
M de tripe de lana a	$ 9.90 el metro
M afelpada ancha, clase extra a	$ 24.— el metro
ARDAS de linoleum, a	$ 4.50 el metro

TAPICERIAS

YUTO para muebles, ancho 130 cent. a	$ 9.80 metro
POPELINA con dibujos especial para cortinas a	$ 10.50 metro
BROCATO 1|2 seda, gran surtido en colores a	$ 24.50 metro
LANZAS para cortinas de acero imt. madera a	$ 12.50
IDEM de bronce a	$ 16.80
VARILLAS para visillos a	$ 0.50

COTI PARA COLCHONES

RETAZOS de 4.30 a 4.50 metros	
EN LISTADOS a	$ 25.50 el resto
EN DAMASCO a	$ 37.50 el resto
DE 1|2 HILO muy fino a	$ 44.70 el resto

SABANAS

DE TOCUYO para 1 plaza a	$ 4.60
DE LIENZO para 1 plaza a	$ 5.70
DE CREA para 1 plaza a	$ 7.20
IDEM para 1 1|2 plaza a	$ 10.70
IDEM muy fina para 2 plazas a	$ 18.—

FUNDAS

DE LIENZO caladas para 1 plaza a	$ 1.60
IDEM 1 1|2 plaza a	$ 2.50
MUY FINAS con vuelo y preciosos dibujos a	$ 4.90

JUEGOS DE CAMA

BORDADOS muy finos compuestos de 4 piezas a	$ 85.—

FRAZADAS

DE ALGODON para 1 plaza a	$ 3.80
DE ALGODON para 1 1|2 plaza, muy gruesas	$ 10.50
DE PURA LANA a	$ 21.—
ESPAÑOLAS muy finas para 1 1|2 plaza a	$ 43.—

COLCHAS

BLANCAS para una plaza, imt. piqué a	$ 14.80
DE COLOR para 1 1|2 plaza, muy durables a	$ 22.50
GROS DE TOURS surtido en colores muy fina, para 1 1|2 plaza a	$ 23.50
DE PIQUE fileteadas, sumamente finas a	$ 45.—

TOALLAS

APELPADAS en tamaño muy grande a	$ 2.90
IDEM clase extra, a	$ 4.90
LISAS tamaño grande a	$ 2.20

SERVILLETAS

DE DAMASCO a	$ 1.20 c|u
IDEM muy finas a	1.60 c|u.
IDEM muy grandes a	$ 2.20 c|u.

SOBRECAMAS

DE SATIN con cretona para una plaza a	$ 19.60
DE SATIN arrasado para 1 1|2 plaza a	$ 49.50
DE SEDALINA a	$ 58.00
DE SEDA, 1 1|2 plaza a	$ 89.—

CCOLCHONES

COLCHONES de yute a	$ 19.80
IDEM de algodón en cotí damasco a	$ 43.—
IDEM de pura lana lavada en cotí muy fino a	$ 125.—

PERCHAS y PAÑERAS

DE MADERA barnizadas desde	$ 2.50
ESMALTADAS a	$ 6.50
NIQUELADAS a	$ 10.50

CATRES

DE FIERRO

N SOMMIER esmaltado lanco, para una plaza	$ 35.—
M con largueros	$ 42.—
M muy grueso a	$ 68.—
N BARANDAS para niño a	$ 46.—
N BARANDAS de doblar ara niño a	$ 58.—

CON BRONCE

MARQUESA casi toda de bronce para 1 plaza a	$ 65.—
MUY GRUESO para 1|2 plaza	$ 98.—
CON PERILLAS chatas, varilla curvada, muy grueso a	$ 95.—
CON BARANDA para niño a	$ 59.—
ESTILO INGLES muy gruesos para niño a	$ 85.—

De PURO BRONCE

REDONDOS para una plaza muy grueso a	$ 195.
IDEM para 1 1|2 plaza a	$ 210.—
IDEM lo más grueso que se fabrica, para 1 plaza a	$ 260.—
IDEM para 1 1|2 plaza a	$ 280.—
FORMA CUADRADA para 1 y media plaza, modelo nuevo a	$ 295.—
PARA NIÑO a	$ 185.—

MENAJE

LOZA

TAZAS de porcelana, para café a	$ 0.70 c|u.
IDEM para té a	$ 1.— c|u.
PLATOS de loza para mesa a	$ 0.80 c|u.
JUEGOS DE MESA para 12 personas, compuesto de 105 piezas en	$ 249.—
JUEGOS de lavatorios con 6 piezas a	$ 68.—

CRISTALES

COPAS para vino a	$ 0.40 c|u.
JUEGO de 60 copas para 12 personas completo a	$ 45.—
COMPOTERA con pie de metal plateado a	$ 6.80
MANTEQUILLERAS con tapa y platillo niquelado a	$ 2.90
AZUCAREROS con tapa de metal a	$ 2.60

ENLOZADOS

JUEGOS de lavatorios decorados completos al ínfimo precio de	$ 40.—
JUEGO de té con bandeja a	$ 19.80
JUEGOS de lavatorios importados a	$ 55.—

Todos los artículos enlozados 20 o\|o más baratos que en fábrica.

ALUMINIO

CUCHARONES tamaño grande a	$ 1.80
JUEGO de 5 fuentes hondas a	$ 9.80 el juego
SARTENES a	$ 2.50
BOTELLAS de velador con guarnición y platillo de aluminio a	$ 5.50

NIQUELADOS

PORTA-CUBIERTOS a	$ 0.50 c|u.
CIGARRERAS con mayólica y preciosas siluetas a	$ 2.90
SALIVERAS a	$ 5.50
TETERAS de bronce	$ 12.50
ARCOS para platos a	$ 0.90

ucharas y tenedores desde $ 0.40 c-u. Cuchillos Toledo y Solingen, a 0.90 Gran surtido en artículos de Plaquées.

CASA COSTOYA

21 DE MAYO 801, frente a la calle San Pablo

Depósito de la Fábrica de Catres Concepción y Nacional de Enlozados

Durante esta Liquidación no mandamos paquetes

Loza, Enlozado y Vidrios

COLOSAL Y REAL LIQUIDACION, EN LA EMPRESA LIQUIDADORA, EN SU LOCAL, EL MAS GRANDE Y AMPLIO DE LA CALLE

San DIEGO esquina de CONDOR

(SAN DIEGO 420 AL 426)

Pequeños detalles de Precios:

SECCION LOZAS:

Plato blanco hondo y bajo, desde $	0.80
Plato blanco para postre, desde $	0.70
Plato fino, lista oro, doc. . . . $	25.00
Plato fino lista azul, loza-piedra, docena ... ... $	20.00
Hay gran surtido en platos finos, desde ... ... $	1.30
Taza blanca loza inglesa . . . $	1.20
Taza blanca porcelana doble, para desayuno ... ... $	1.60
La famosa taza Trébol, loza-piedra japonesa ... ... $	3.00
Gran surtido en tazas finas, de porcelana inglesa y alemana, a bajísimo precio	
Tazas café muy bonitas, docena, desde ... ... $	11.00
Servicios té y fruta muy bonitos a bajo precio	
Gran surtido en soperas, ensaladeras, azafates, jarros leche, floreros de loza, etc., etc.	
Tenemos piezas sueltas para juegos lavatorio...	
Bacinicas con tapa, jarros, jaboneras y peineteras.	

SECCION ENLOZADOS:

Ollas y cacerolas importadas, desde ... ... $	3.00
Ollas negras de las antiguas, pesadas, el N.o a ... . $	1.60
Ollas negras, inglesas legítimas, de porcelana gris, el N.o.. . . $	2.00

HAY GRAN CANTIDAD DE ARTICULOS DE FIERRO ENLOZADO CON PEQUEÑAS AVERIAS, CON GRANDES REBAJAS DE PRECIOS.

Juego de JARRO y RECIPIENTE en ... ... $	10.00
Juego lavatorio de 4 piezas, con piso, en ... ... $	22.00
Tenemos 200 juegos lavatorio importados, muy finos y bonitos, de 6 piezas, rebajados de $ 140 en $ 100 y... ... ... $	90.00
Teteras agua y té, cafeteras importadas de una pieza, con colador de aluminio, a bajo precio	
Gran cantidad en soperas, budineras, asaderas	
Ollas y fondos hasta para 60 personas	
Coladores para caldo y tallarines.	
Jarros agua, tazas lavatorio y recipientes.	
Alcuzas y paneras, gran surtido.	
Todo se liquidará a precios que no admiten competencia	
Cuchillos de acero, de una sola pieza, a ... ... $	1.00
Cucharas, soperas, color invariable, a... ... ... $	0.50
Sartenes de acero, una pieza, muy barato	

CRISTALERIA:

Copas y vasos vineros, bien blanco, desde ... ... $	0.40
Copas finas, blancas y verdes, lisas y grabadas, docena, desde ... ... $	12.00
Copas finas 1/2 cristal, para agua y champaña, la docena, desde $	14.00
Vasos cerveceros inquebrables, docena ... ... $	10.00
Gran surtido en copas y vasos de toda clase	
Lindas botellas para mesa, desde $	1.50
Frascos para dulce, de uno a 10 litros, desde ... ... $	1.40
Tenemos vasos importados para té y agua, a bajo precio	
AGUA-MANILES blancos y verdes, a .... $	3.00

Variadísimo surtido en cristalería "Val St. Lambert", jarros, botellas, fruteras, compoteras, torteras, dulceras, azucareros, mantequilleras, queseras, galleteras, etc... ... ...

En LATON: Todos los artículos para cocina y MOLDES PARA DULCE.

GRAN SURTIDO EN ARTICULOS PARA REGALOS.

TODO SE REALIZARA A PRECIOS QUE LLAMARAN LA ATENCION

HOTELES, CASAS DE PENSION Y COLEGIOS, GRANDES REBAJAS DE PRECIOS.

¡¡NO CONFUNDIR EL GRAN ALMACEN!!

SAN DIEGO 420 al 426, casi esquina de CONDOR

GENEROS

CON PEQUEÑAS AVERIAS Y CASTIGADOS EN BALANCE

SEGUNDO PISO

FRANELAS crudas, algo manchadas, el metro.	$ 1 80
LIENZO calidad bastante buena, el metro.	$ 1.00
CREA inglesa. Valía $ 6.80; rebajada a	$ 3.60
CRETONAS, nuevo y gran surtido.	$ 1.90
TOCUYO grueso para sábanas, plaza y media	$ 3.90

Retazos de Pirineos

SEÑORAS, NIÑOS, JEFES DE HOGAR:

Se agotó toda la partida anterior. Mañana venderemos una nueva partida de este verdadero tesoro de confort y economía. Hay retazos grandes en blancos y colores, escoceses y listados. Retazos de 0.70 metro de ancno por 1.90 metro de largo, a $ 6.90 cada uno.

MAÑANA, GRAN DIA DE RETAZOS de Moletones, Cretonas, Franelas, Creas etc., más baratos que nunca. Hay retazos buenos desde $ 0.80 cada uno.

Retazos de Géneros

de lana, para trajes y abrigos, a la cuarta parte de su valor. Hay cortes para batas en pura lana y en géneros de moda, desde $ 13.90 cada corte

Almacenes de Liquidaciones

DELICIAS 3035 ESTADO 135

Con Solo $ 40

Usted puede evitarse una grave enfermedad, véase de una de nuestras selectas estufas que liquid a este precio.

Los precios más bajos en toda clase de instalac eléctricas y materiales de electricidad.

Liquidamos un gran stock en linternas eléctricas

EVER READY

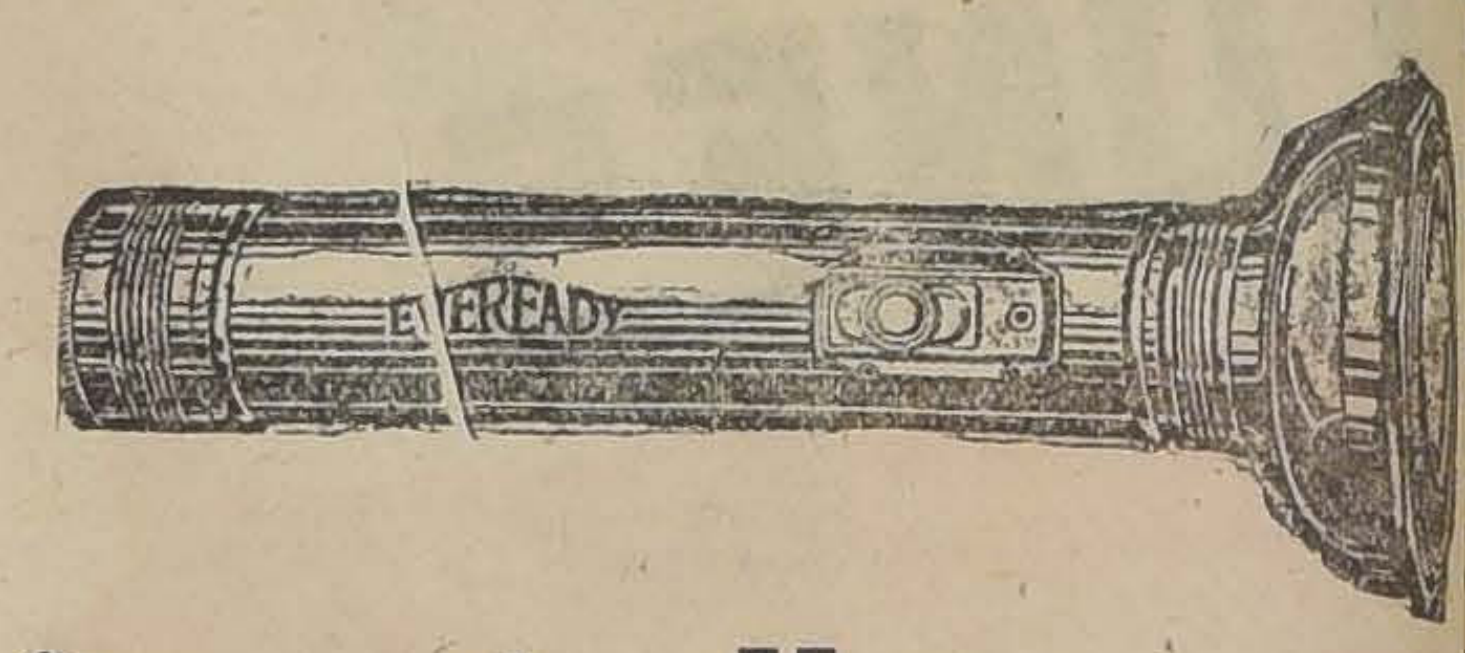

Germán Haensgen

1050 — SANTO DOMINGO — 1050

BUENAS NOTICIAS

A LOS ENFERMOS Y NIÑOS DEBILES

PATCHOL

Gustoso preparado de Aceite Concentrado de Hígado de calao con garantizada potencia de Vitaminas

PATCHOL es llamado especialmente para el tratam de raquitis o de inanición, tuberculosis y en general en los casos de debilidad del organismo, obteniéndose siem resultados satisfactorios.

LA DOSIS: solamente de 1/3 parte del Aceite refin o 1/5 a 1/10 parte de la Emulsión de Bacalao.

Así, su uso es mucho más económico que el Aceite Hígado de Bacalao común y las Emulsiones.

MUESTRAS gratis a los señores médicos.

FOLLETOS se enviarán a las personas que lo soliciten

Existencia en todas las boticas surtidas

AGENTE: OSCAR C. WENBORN

CALLE HUERFANOS 761, OFICINA 12 — CASILLA
SANTIAGO

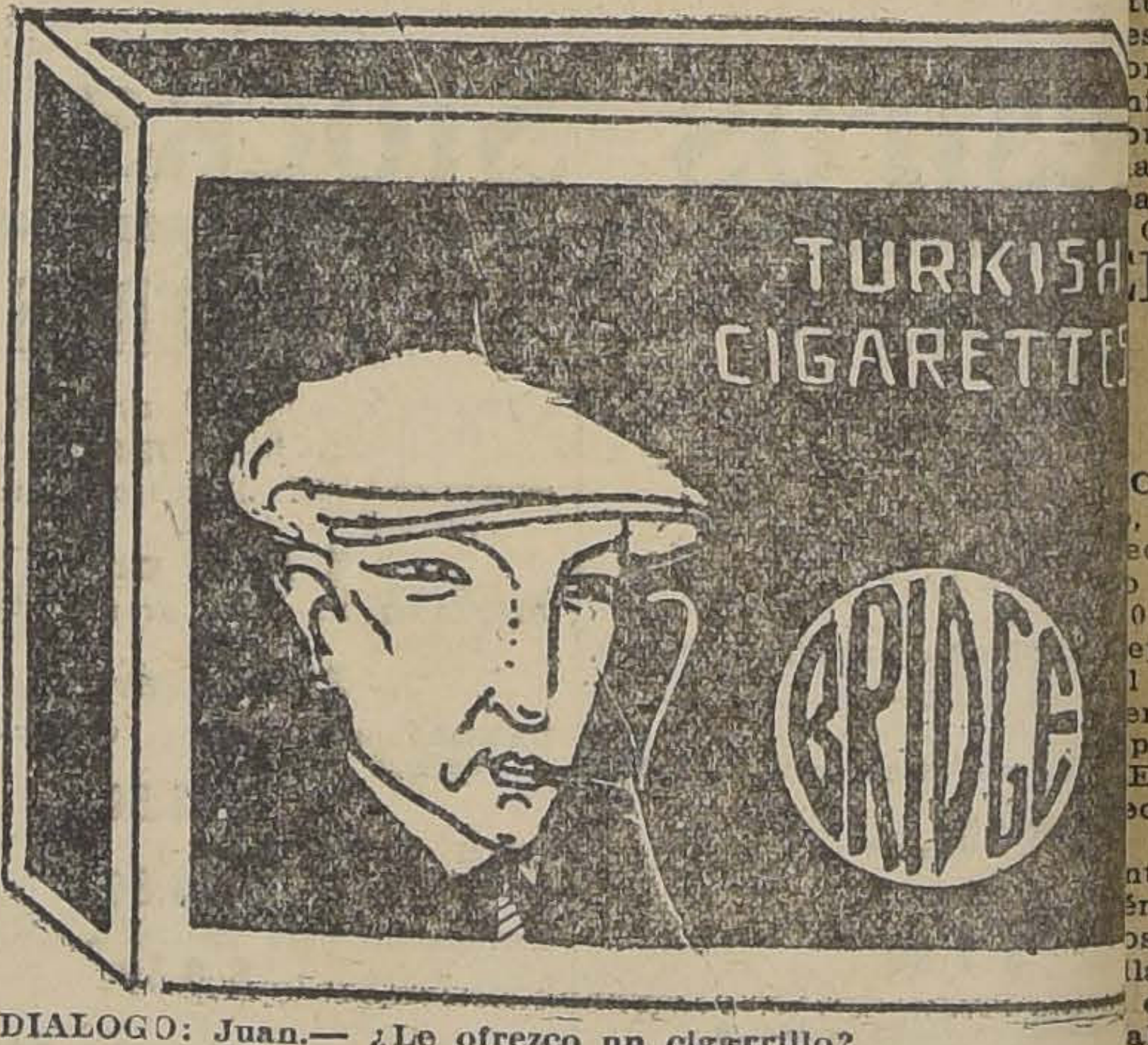

DIALOGO: Juan.— ¿Le ofrezco un cigarrillo?
Pedro.— Gracias, amigo; dejé de fumar.
Juan.— Pruebe éste, y verá.
Pedro.— ¿Un BRIDGE? Voy a seguir fumando.

ORDENES NUEVAS

OCASION

En calle Moneda pasado San Antonio, espléndida casa habitación, dos pisos independientes. Mide 18 por 42 metros.

PRECIO: $ 367,000
Deuda hip. $ 187,000
Resto pagadero con facilidades.

Santa Rosa, cuarta cuadra, casa habitación de dos pisos independientes. Bajos: 9 piezas, dependencias, 3 patios. Altos: 8 piezas, dependencias y todo servicio.

PRECIO: $ 110,000

Alameda, espléndida casa de dos pisos independientes, frente al Instituto Pedagógico. Por el fondo tiene salida a otra calle. Mide 13 por 110 metros.

PRECIO: $ 290,000
Al contado $ 100,000

Más datos:

Oficina TODO

Huérfanos 1059 . Piso 2.o
Departamento 23

$ 30

No crea usted que tene pieza de baño bien insta es un lujo, es una gran sidad de la vida, que no es para los ricos.

CON $ 30

Usted puede obtener casa, un regio calenta gas, o leña, una buena de baño Americana, y su torio de porcelana con u ve.

Antes de comprar cua artefacto sanitario, Baños vatorios, Bidets, W. C. fonts, Baños para guaguas tufas a Gas, Leña, Carbó vaplatos, Lavacopas, Lla Cocinas, Carboneras, Ba ros, etc., le ruego visitar casa.

Despachos rápidos a pr cia.

José E. Fortu

Sanitario.— Acetile

AHUMADA 147

INSPECCION D
AGUA POTABL
Y DESAGÜES

Se piden propuestas p para la provisión de cañe fierro galvanizado.

Las propuestas se abrirá día " do Julio próximo, 3 P. M.

Bases y antecedentes consultarse en la Inspecci Agua Potable y Desagües ción Técnica), Agustinas

L. LIRA
Ingeniero-D

La gran asamblea y desfile de profesores verificados ayer

SE REALIZAN CON TODO EXITO.—LOS DISCURSOS Y LAS CONCLUSIONES

Con las manifestaciones públicas ealizadas ayer, el movimiento de os profesores primarios, de oposición a la rebaja de sueldos y por paganda a la renovación educacional, ha entrado en un período de ran actividad.

..ASAMBLEA PLENA EN EL TEATRO ALHAMBRA

Poco después de las 2.30 P. M., e inició la asamblea plena en el 'eatro Albambra, con asistencia uperior a mil profesores. Estaban ambién presentes delegaciones de elegrafistas, estudiantes y obreos.

Tras la ejecución del Himno de Asociación de Profesores, que ué muy aplaudido, el profesor señor César Godoy usó de la palabra para referirse al problema de rebaja de sueldos. Hizo un análisis de la generación y alternativas de los proyectos de rebajas y el rechazo de toda otra forma de arte del Gobierno para saldar el éficit fiscal. Examinó y comentó l proyecto aprobado por el Senao, destacando los perjuicios que epresenta para el Magisterio en articular. Agregó que la miseria el Magisterio significa la estagación de la función educacional que los ataques a la enseñanza se epetirán mientras no se independice totalmente el servicio de la olítica.

Después de leerse la adhesión de Unión Sindical de Panificadores Chile, el profesor señor Luis onzález habló sobre la Caja Nacional de Empleados Públicos y eriodistas, criticando su organiación y señalando sus principales convenientes.

El profesor señor Miguel Ruz, izo una interesante exposición sore el problema de la reconstrucón educacional. Explicó los prinpios en que debe fundamentarse nuevo sistema de enseñanza, sustentados por la Asociación Genel de Profesores. Dado el alcance ocial de este proyecto, invitó a todas las fuerzas vivas a influir en realización.

Un delegado del gremio de telegrafistas pronunció un enérgico scurso para condenar la rebaja sueldos y declarar que sus compañeros no estaban dispuestos a ceptarla en vista de la difícil siuación del gremio y la forma cómo se financió su mejoramiento onómico. El delegado de los tegrafistas, como los demás oradores, fué muy aplaudido por la amblea.

Finalmente, se dió lectura a las nclusiones, que publicamos apar, y se invitó a los asistentes a organizar un desfile para hacer enega de ellas a la prensa.

EL DESFILE

En la calle Monjitas se encabezó columna. Los profesores formaon tras el estandarte de la Asoación, en una extensión superior dos cuadras, llevando motes alusivos a la campaña contra la rebaja y a la reconstrucción educacional, los que fueron muy celebrados por el público que presenció el desfile.

La columna se dirigió por Catedral y dobló por Morandé hacia "El Mercurio", donde se hizo entrega de las conclusiones. Continuó por Teatinos hasta "La Nación", frente a cuyo diario se detuvo, mientras la comisión pasó a dejar las conclusiones. A pesar de que en ese momento empezó a llover, la columna, en medio del mayor entusiasmo, entonando coros y lanzando vivas, desfiló frente a la Moneda, en dirección a Amunátegui, pasando frente a la Dirección General y El Consejo de Educación Primaria. Finalmente, se dirigió por el centro de la Alameda hasta el local de la Aosciación de Profesores.

LA ASAMBLEA EN EL LOCAL DE LOS PROFESORES

Llegados al local de la Asociación, los manifestantes se constituyeron en asamblea. Al iniciarla, el profesor Julio Acuña declamó la "Nueva Marsellesa", que fué muy aplaudida.

Usaron de la palabra, refiriéndose a la situación de los empleados públicos, varios profesores, obreros, telegrafistas y estudiantes. Se presentaron varias indicaciones que quedaron pendientes para la nueva asamblea que se realizará hoy a las 10 A. M., en Delicias 337, y a la cual se acordó invitar a todos los empleados públicos y demás elementos que se interesen.

REUNION SOCIAL DE HOY

A las 5 P. M. se realizará en el local social de los profesores la reunión dominical de costumbre, dedicada a los socios y sus familias.

"La asamblea plena de profesores auspiciada por la Agrupación Santiago de la Asociación General de Profesores de Chile, frente a la grave situación que la rebaja de sueldos que estudian las Cámaras crea a la función educacional y a la dignidad social y económica del personal docente declara:

1.o Que estos intentos periódicos de lesión a la enseñanza pública proceden de un falso criterio en la apreciación del valor sustancial de esta función en el progreso material y espiritual del país.

2.o Que la desorientación y desorganización evidentes que sufre el servicio educacional proceden de la causa anteriormente indicada y de la intromisión de elementos agenos a él.

3.o Que la aprobación de la rebaja de un 20 o|o de los escasos sueldos que percibe el profesorado primario arrojaría a este personal a la miseria y pesimismo y aumentaría la ineficacia de la función educacional.

4.o Que a este descuento hay que agregar la sustracción violenta de un 10 o|o destinado a la Caja Nacional de Empleados Públicos y Periodistas, institución justamente combatida porque tanto su generación como en su administración y funcionamiento no han concurrido las ideas ni los intereses de los directamente afectados por ella.

5.o Que el profesorado primario no es responsable de la crisis económica porque atraviesa el país y que para salvarla el Estado puede y debe recurrir a otros medios, que la opinión pública y la prensa han indicado repetidamente. Por otra parte la deprimente situación económica del profesorado primario no le permite soportar rebaja alguna de sus emolumentos.

6.o Que todo este estado de cosas conduce a pensar que la decadencia económica y moral que vivimos se debe al fracaso de los partidos políticos en el manejo de la cosa pública.

7.o Que, en consecuencia, hay necesidad de valorizar la enseñanza pública, reconstruyéndola a base de normas científicas, para lo cual es imperioso contemplar los siguientes puntos básicos:

a) Unidad de la función educacional, derivada del concepto moderno de que la educación debe favorecer primordialmente el crecimiento natural e integral del ser humano en las distintas etapas de su desarrollo. A la vez—como consecuencia lógica —igual preparación técnico - pedagógica del personal docente;

b) Autonomía económica, técnica y administrativa de la función educacional.

c) Descentralización del servicio adecuada a las necesidades vitales de cada región.

Finalmente, frente a la incapacidad de los poderes del Estado, generados políticamente, para dirigir y orientar los servicios públicos que tienen bajo su control, la Asociación General de Profesores de Chile somete a la consideración de la opinión pública, la necesidad de luchar por la organización funcional de los servicios de la nación, dándole a cada cual su correspondiente autonomía (económica, técnica y administrativa) y responsabilizando de la eficacia de cada servicio a los técnicos de los mismos.

VIDA ESTUDIANTIL

Ayer se fundó el «Club de Estudiantes»

En una reunión de universitaos que se llevó a efecto ayer, se ndó el Club de Estudiantes, institución de que venía hablándose esde algún tiempo y que tendrá or objeto servir de centro de reión a todos los estudiantes y de omicilio a las organizaciones foradas por ellos, cualquiera que a su carácter.

Concurrió a la sesión un grupo de alumnos de Medicina, Farmacia, Dentística, Derecho, Bellas Artes, Conservatorio de Música, Pedagogía, Ingeniería, Arquitectura, Educación Física y Conductores de Obras; después de un breve cambio de ideas sobre la necesidad de establecer inmediatamente una institución de esta naturaleza, se levantó por los asistentes un acta de constitución de la nueva colectividad, cuyas funciones serán de servir de base material a todas las instituciones espirituales de los estudiantes.

Después, se tomaron los siguientes acuerdos: abrir registros en todas las Escuelas de la Universidad de Chile e invitar a formar parte de la institución a todos los estudiantes; designar una comisión que tendrá a su cargo la instalación provisoria del Club, su financiamiento, su legalización y su propaganda; fijar en $ 5 la cuota de fundación, abrir el Club en algunos días más, para lo cual se acordó pedir propuestas para local y concesionario, e inaugurarlo con una hermosa fiesta el día 21 de Julio.

L BAILE ESTUDIANTIL DE ESTA NOCHE

EN LOS SALONES DEL CENTRO FAMILIAR ESPAÑOL

Como hemos venido anuncian, esta tarde a las 5 P. M. se ectuará en los salones del Cen Familiar Español, San Diego 0, el baile-kermesse, que viene eparando el Centro de Alumnos l Instituto Americano de Coercio a beneficio de su sección portiva.

El local en que se llevará a ecto dicha fiesta, ha sido objeto vitales reformas en su prentación e iluminación. Tamén se han arreglado diversos oscos, como ser el de la pesca ilagrosa, correo del amor, kiosde la fortuna y otros, todos los ales, estarán atendidos por señoas alumnas del Instituto.

Además habrá un concurso de ile con globos y de tango en el e tomarán parte destacados bailines, estos concursos tendrán tísticos premios para las mejos parejas vencedoras.

El conocido profesor de bailes, don José Copper, ha prestado gentilmente su concurso para esta fiesta de beneficios y hará una presentación de bailes modernos, entre los que figura el charleston, baile desconocido entre nosotros y que actualmente hace furor en el extranjero.

Para amenizar este baile se han contratado a dos de nuestras mejores orquestas jazz band.

La mayoría de las entradas ya han sido colocadas, y las restantes están a disposición de los interesados en San Diego 220, local del Centro Familiar Español ,al precio de $ 3 para caballeros y señoritas con invitación, las que deberán retirarse personalmente.

La comisión organizadora nos pide hacer presente a los interesados, que el baile se llevará a efecto aunque llueva, por lo tanto, se ruega puntualidad en la hora.

AS REUNIONES ESTUDIANTILES DE HOY

Ayer en la mañana reinó serenidad en las escuelas universitaas, en espera de las resoluciones finitivas que se tomarán con ...o a los acuerdos de la Fa... de Medicina y a la situaón de las otras escuelas que han rmanecido en huelga hasta la cha.

AS ACTIVIDADES DE LA TARDE

En la tarde los estudiantes asiseron en masa al Teatro Alhambra a la asamblea de los profeores primarios. Después se orgaizó un desfile que recorrió todos s diarios para publicar las conusiones del comicio.

UN DESMENTIDO

El estudiante señor Augusto raya nos ha pedido la publicaón de lo siguiente:

"En vista de haberse presenta al Director de la Escuela de erecho, por sus agentes secretos, na lista de alumnos que tendrían or misión disparar bombas y perdos en la Universidad, el Predente de la Asamblea General de studiantes declara que el compaero Ramonet, estudiante de Lees, que encabeza dicha lista, mafestó al ser propuesto no estar acuerdo con los medios violens y no aceptó dicha comisión. Hago esta declaración para evitar las medidas disciplinarias que por este capítulo pudiesen afectar al este capítulo pudiesen afectarle."

CITACIONES PARA HOY

En la mañana concentración general en el Teatro O'Higgins para asistir a la velada universitaria de la Federación Obrera Regional de Santiago.

A las cinco de la tarde asamblea plena para seguir discutiendo el Congreso Pedagógico. Se discutirá en primer término si este Congreso se organizará a base de delegados o a base individual, de inscripción libre.

A las tres de la tarde el Comité Ejecutivo en la Uech.

ESCUELA DE FARMACIA

Los alumnos de esta escuela pueden pasar a retirar sus tarjetas de entrada al establecimiento, el día Lunes, desde las 8 A. M., en la Dirección.

ESCUELA DE MEDICINA

Mañana, a las tres de la tarde, están citados los alumnos del 1.o y 2.o años de Medicina en la Uech con el fin de discutir el acuerdo de la Facultad.

COMISION ORGANIZADORA DE LA FEDERACION

Esta comisión se reunirá hoy, a las tres de la tarde, para aprobar las bases de la Federación de Estudiantes e intensificar el trabajo preparatorio de inscripciones, comisiones, etc.

UNA COMUNICACION DEL CIRCULO MEDICO Y CENTRO DE ESTUDIANTES DE MEDICINA DE ARGENTINA

En la asamblea de la tarde se leyó el siguiente telegrama de Buenos Aires, que fué recibido con grandes ovaciones:

"El Círculo Médico Argentino y el Centro de Estudiantes de Medicina piden a los estudiantes chilenos que les envíen informaciones completas sobre la actual campaña ideológica en que está empeñado el estudiantado de esa Universidad. —(Fdo.) —Trejo Peluffo."

LA CORTA DE ARBOLES EN LOS JARDINES DEL PALACIO DE BELLAS ARTES

INFORMARA UNA COMISION DEL CONSEJO DE BELLAS ARTES

Con motivo de las observaciones que se publicaron en "La Nación" acerca de la corta de árboles de los jardines del Palacio de eBllas Artes, ayer se reunió extraordinariamente el Consejo para tratar este asunto.

Después de un extenso debate, se acordó, a indicación de los señores Mackenna y Cousiño, nombrar una comisión formada por los señores Francisco Rojas Huneeus, Carlos Ibáñez, Pedro Prado, José Smith Solar y Exequiel Plaza para que informen al Consejo sobre el particular.

El señor Presidente del Consejo ha citado esta comisión para hoy Domingo, a las tres y media de la tarde.

LA VOZ DEL PUEBLO

QUE SE HA HECHO EL JIRO POSTAL 641, ENVIADO DE SAN JAVIER HACE 15 DIAS?

Hacemos llegar lo siguiente a nocimiento de las altas autoridades de los servicios de correos: "Señor Director de "La Nación":

El 19 de Junio se me comunicó San Javier el envío, con fecha del giro postal N.o 641, dirigido a la casilla 4587 del Correo N.o 2.

Desde entonces he acudido diariamente a la oficina postal correspondiente sin obtener noticia alguna sobre el giro, y sin que se hagan por dicha oficina las investigaciones que yo estimo deberían ser de rigor.

¿Cuántos días deberé seguir visitando el Correo N.o 2 para que se entregue el dinero enviado hace 15 o más día desde San Javier?

¿Cómo se puede obtener que el jefe de dicha oficina se interese por hacer llegar a su justo destino mi dinero?

S. S.—R. A."

EL SERVICIO DE AUTOBUS A COLINA

LO QUE NOS DICEN LOS VECINOS ANTE LA RESOLUCION MUNICIPAL

En la tarde de ayer recibimos esa comuna, relativa al servicio
la visita de algunos vecinos de Co- de autobuses.
lina, quienes nos manifestaron su Dicen nuestros informantes que
sentir frente a la medida del pre- antiguamente existía un espléndi-
sidente de la Junta de Vecinos dedo servicio de góndolas que ser-
vían el público con el aplauso general. Pues bien, el presidente de la Junta de Vecinos abrió propuestas públicas para dar la concesión del servicio. El concesionario hace la movilización de pasajeros con una sola góndola, lo que acarrea grandes molestias para las personas que deben hacer viajes diarios.

Terminaron diciendo nuestros informantes que la medida del presidente de la Junta de Vecinos había impedido totalmente que otra persona pudiera atender el servicio y que a los fundadores del recorrido Santiago-Colina, con patentes municipales en esa Comuna y en Santiago, se les ha dejado en una situación difícil.

PROPIEDAD LA NACION

15 DIAS DE LLUVIA!!

Impidió a infinidad de personas aprovecharse de nuestra real y verdadera

REALIZACION EN PIELES Y SOMBREROS

Mantendremos nuestras ofertas algunos días más

NUEVAS GRANDES REBAJAS

SECCION PIELES

ABRIGOS de Nutria Australia, extra, largo m. 1.05	$	780.00
ABRIGOS de Nutria Australia, extra-finos, largo m. 1.10, con godet	$	865.00
ABRIGOS de Nutria Australia, extra-finos, largo m. 1.10, con godet	$	970.00
ABRIGOS de Nutria Rusia, superior, igual a la Hudson, talles grandes, largo 1.10, 1.15 y 1,20	$	1,285.00
ABRIGOS de Nutria Hudson, finísima, largo 1.10	$	2,750.00
ABRIGOS Petit-Gris natural, largo 1.05, cruzado, con godet	$	3,680.00
ABRIGOS Petit-Gris luxtre, 1.15 largo	$	1,450.00
ABRIGOS Chevrette, largo: 1.10 y 1.15, con godet	$	690.00
ABRIGOS Vizonet, clase superior	$	770.00
ABRIGOS plomos, imitación Petit-Gris, largo 1.05 m.	$	690.00
ABRIGOS Astrakán legítimo, largo m. 1.15	$	2,685.00
ABRIGOS murmel Vizont, largo m. 1.10	$	1,885.00
ECHARPES de Nutria Australia, extra, largo m. 2.00	$	265.00
ECHARPES imitación Petit-Gris	$	220.00
ECHARPES de Petit-Gris, $ 725, $ 1,150, y	$	1,485.00
ECHARPES de Scungs, largo m. 2.00	$	565.00
ECHARPES de Marta Murmel, largo m. 2.00	$	350.00
ECHARPES de Murmel Vizont, largo m. 2.00	$	475.00
ECHARPES de imitación Kolinsky, largo m. 2.00	$	190.00
ECHARPES de Topo Raze, largo m. 2.00	$	290.00
ZORROS Zitka Renard, legítimos, tamaño regular	$	195.00
ZORROS Zitka Renard, legítimos, tamaño grande	$	275.00
ZORROS Zitka Renard, legítimos, tamaño grande, clase superior	$	360.00
ZORRITOS Japoneses, tamaño regular. Gran réclame	$	59.00
NAPAS de Nutria Australia, sólo a	$	68.50

Sección Sombreros

SOMBREROS de paño, adornados	$	12.50
SOMBREROS de paño fino, semi-fieltro	$	17.50
SOMBREROS de fieltro, finos	$	28.50
SOMBREROS de terciopelo de seda	$	23.50
SOMBREROS de peluch de seda	$	26.00
SOMBREROS de paño Sedán	$	24.00

Pieles para Adornos Tenemos un gran Stock en pieles y cueros para adornos que liquidamos a precios de extraordinaria oportunidad.

GRAN FABRICA DE PIELES Y SOMBREROS

LA ELITE SAN DIEGO 161, entrada particular, Teléfono 2757

NOTA.— Esta fábrica cuenta con el taller más completo y atendido por expertos operarios para la transformación, hechuras y limpia de toda clase de pieles. Sus precios son los más económicos de Santiago.

EXPOSICION ANUAL DE GENEROS Y ROPA BLANCA

DESDE el LUNES
5 de Julio

El éxito de nuestras Reclames de Blanco

SE DEBE EXCLUSIVAMENTE A LA BUENA CALIDAD DE SUS ARTICULOS
Y A LOS PRECIOS EXCEPCIONALMENTE BAJOS

Ocasión Unica
Para Novias
Dueñas de Casa y Hoteles

¡¡ Compruebe las Grandes Rebajas !!

SECCION GENEROS BLANCOS

GUANTES para fricciones	$ 0.90
PAÑOS ½ hilo para platos, a	$ 1.80
PAÑOS ½ hilo para copas, a	$ 2.10
PAÑOS de franela para muebles, a	$ 2.90
PAÑOS de moletón para pisos, a	$ 1.90
TOALLAS blancas felpudas, a	$ 1.90
TOALLAS blancas felpudas, muy finas, a	$ 3.50
VICHY francés para delantales, a	$ 3.90
BRILLANTINA blanca, a	$ 3.90

PAÑUELOS para niños, la ½ doc. a	$ 2.40
PAÑUELOS para niños, la ½ doc. a	$ 2.90
PAÑUELOS para señoras, la ½ docena, a	$ 4.90
PAÑUELOS para señoras, la ½ docena, a	$ 6.50
PAÑUELOS para caballeros, la ½ docena, a	$ 3.80
PAÑUELOS para caballeros, la ½ docena, a	$ 4.20

SERVILLETAS ½ hilo para té, la media docena, a	$ 2.90
SERVILLETAS ½ hilo para té, la media docena, a	$ 3.80
CAMINOS de mesa, a	$ 1.10
SERVILLETAS de algodón para mesa, la ½ docena, a	$ 8.90
SERVILLETAS de algodón para mesa, la ½ docena, a	$ 13.60

CORTINAS y STORES

LIENZO DE LA CASA, la pieza de 15 metros	$ 16.90

Para Novias

JUEGOS de ROPA de CAMA
— LAS —
NOVEDADES MAS RECIENTES

DAMASCO para manteles, ½ hilo, a	$ 8.90

FUNDAS para almohadas, en lienzo, a	$ 2.10
FUNDAS para almohadones, en lienzo, a	$ 2.90
SABANAS en rica crea algodón, 1½ plaza, a	$ 9.80
SABANAS en rica crea, calidad superior, 1½ plaza, a	$ 11.30
SABANAS en rica crea, calidad extra, 1½ plaza, a	$ 14.90
SABANAS felpudas para baños, a	$ 12.90

MANTELES fantasía para té, desde	$ 4.60
MANTELES para mesa 180x150, a	$ 21.80
MANTELES para mesa 200x180, a	$ 29.80
JUEGOS de manteles y servilletas para té, a	$ 39.80
JUEGOS de manteles y servilletas granité ½ hilo, para mesa, a	$ 116.00

VISILLOS, grandes novedades, el metro desde	$ 2.80
OPAL finísimo, colores de novedad, el metro desde	$ 5.90
LINON puro hilo, el metro desde	$ 11.80
BATISTA puro hilo, el metro desde	$ 13.40
BRETANA puro hilo, el metro, desde	$ 16.80
POPELINA, hilo y seda, el metro desde	$ 6.90
PERCAL medio hilo para camisas, el metro desde	$ 4.20
SERVILLETAS felpudas para niños, a	$ 1.90

SECCION ROPA BLANCA

PARA GUAGUAS

BABEROS de piqué afranelado, a	$ 0.90
BABEROS de fantasía, a	$ 1.20
CAMISITAS de nansouck con bordado, a	$ 1.60
PAÑALES en rico madapolán, a	$ 1.90
PALTOCITOS de piqué afranelado, a	$ 1.90
GORRITAS de piqué afranelado, a	$ 0.90
GORRITAS de lencería con encajes y cinta, a	$ 2.90
SURTIDOS completos en ropita fina y ajuares.	

DELANTALES

EN BRIN de hilo forma holandesa, con monitos, para niños, a	$ 2.90
EN BRIN de hilo forma mamelucos, con monitos, para niños, a	$ 5.90
EN BRIN de hilo fantasía, con mangas, para niños, a	$ 6.90
EN BRIN de hilo fantasía, forma de novedad, para niños, a	$ 7.50
EN BRIN de hilo fantasía, forma de novedad, para niñitas	$ 6.90

EN RICO MADAPOLAN blanco para el servicio, desde	$ 2.70
EN RICO MADAPOLAN blanco para el servicio, con pechera, desde	$ 5.50
EN RICO VICHY francés para la cocina, desde	$ 2.50
EN RICO VICHY francés para la cocina, desde	$ 3.60
EN PERCAL de fic. con mangas, desde	$ 12.50
EN PERCAL de fantasía, para señoras, a	$ 2.50
EN SATIN de fantasía, formas de novedad, para señoras, a	$ 3.90
EN SATIN de fantasía, con pechera, para señoras, desde	$ 4.50
EN CRETONA de fantasía, estilos modernos, para señoras, desde	$ 7.50
EN CRETONA de fantasía con pecheras, para señoras, desde	$

ROPA INTERIOR PARA SEÑORA

CAMISAS de día en madapolán lavado, sesgos color, a	$
CAMISAS de día en madapolán lavado, con bordados, a	$
CAMISAS de día en madapolán lavado, con bordados, a	$
CALZONES en madapolán con sesgos de color, a	$
CALZONES en madapolán, bordados mecánicos, a	$
CALZONES en madapolán, bordados, a	$
CAMISAS de noche en madapolán, con sesgos color, a	$
CAMISAS de noche en madapolán, con bordados mecánicos, a	$
CAMISAS de noche en madapolán, con bordados a mano	$
COMBINACIONES enagua bordadas a máquina, a	$
COMBINACIONES calzón, bordados a máquina, a	$

CAMISAS de día en bramante fino, para niñitas, desde	$
CALZONES en bramante fino, para niñitas, desde	$
CAMISAS de noche en bramante fino, para niñitas, desde	$
CORPIÑO-ENAGUA en bramante fino, para niñitas, desde	$

Ropa de Seda, Lindos Surtidos

GORRAS de dormir para señoras, lindos modelos, a	$ 4.9

Para Novias

JUEGOS de 2 piezas, bordado	$ 32.
JUEGOS de 3 piezas, bordado	$ 39.
JUEGOS de 4 piezas, bordado	$ 42.0
JUEGOS de 4 piezas, bordado	$ 49.0
JUEGOS de 4 piezas, bordado	$ 79.0

CASA MUZARD

L PRIMER PONTIFICADO DEL OBISPO DE ARQUELAIS

EFECTUARA A LAS 10 A. M. EN LA GRATITUD NACIONAL

Hoy, a las 10 de la mañana, se ctuará en el Templo de la Grad Nacional el primer pontifilo del Obispo de Arquelais, Monior Arturo Jara Márquez.

Con este motivo se realizarán solemnes actos religiosos acompañados por grandes coros y orquesta.

Asistirán a este acto varios de los obispos que se encuentran en Santiago y altos dignatarios del clero metropolitano.

EL ALMUERZO EN LA GRATITUD NACIONAL

Hoy a medio día se servirá, en la Gratitud Nacional, el gran almuerzo que los ex alumnos, compañeros y amigos de Monseñor Jara Márquez le ofrecen con motivo de su exaltación episcopal.

Pasan de cien los adherentes a la manifestación de hoy.

Los comedores de la Gratitud Nacional lucirán especiales adornos y el almuerzo será amenizado por la Banda de los Salesianos.

LA RECEPCION DE ESTA TARDE

Esta tarde a las cinco los miembros del Centro Ex-Alumnos de la Gratitud Nacional ofrecen una recepción en su local social de la calle Sazié al nuevo obispo salesiano, Monseñor Arturo Jara Márquez.

Casa Patri

EN SU NUEVO LOCAL

ROSAS 1123

AL LLEGAR A BANDERA

vaplatos, desde	$ 25.00
taguas	7.00
cinas económicas	175.00
tellas para agua caliente	4.00
tellas vidrio	2.20
or ros decorados	1.50
ños corrientes	60.00
rros basureros	7.50

ROSAS 1123

ENTRE BANDERA Y CAPUCHINAS

Se hacen trabajos concerentes al ramo.

LAS BODAS DE ORO DE LA FUNDACION DE MISIONES SALESIANAS

EL ACTO EN EL TEATRO DE LOS PADRES FRANCESES.—EL VISITADOR GENERAL DE LAS CONGREGACIONES DE CHILE, Pbro. SEÑOR PERUZZO. HABLA PARA "LA NACION"

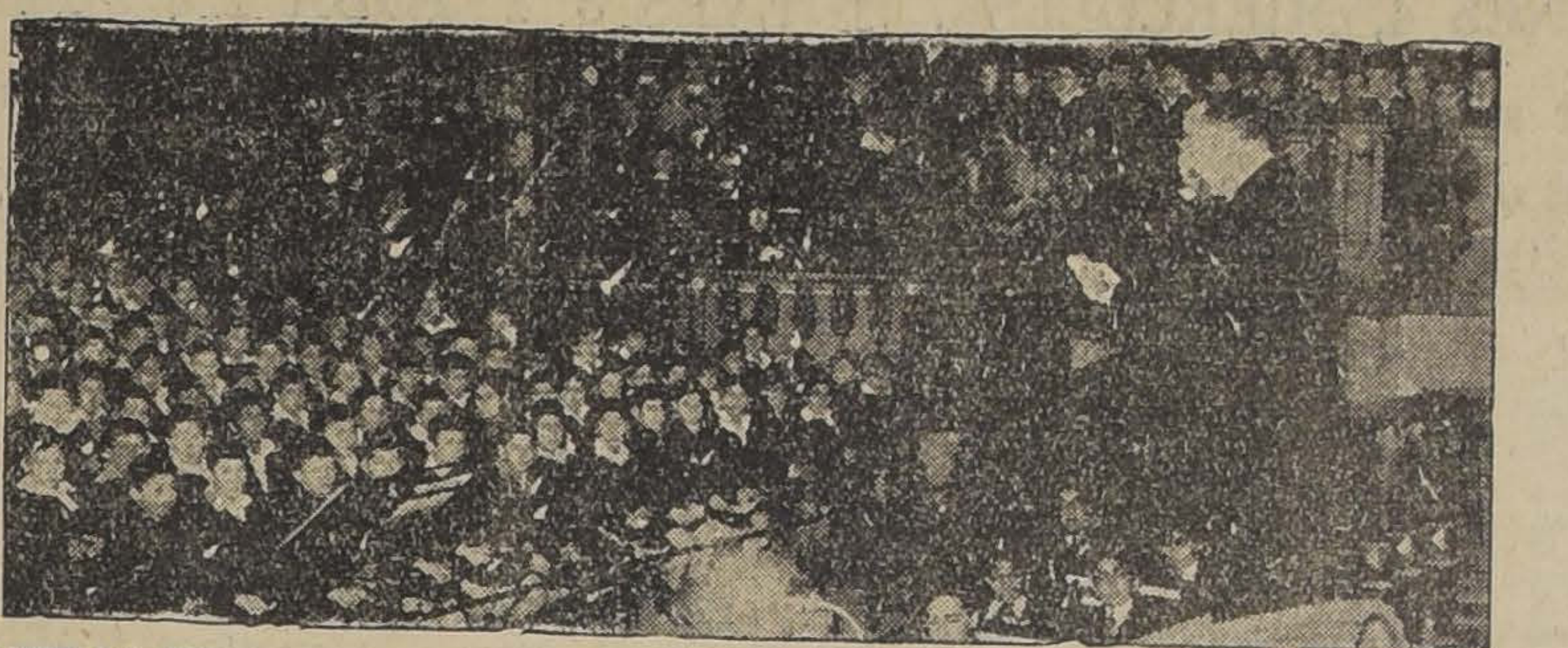

DURANTE LA VELADA DE LOS SALESIANOS DE AYER EN EL TEATRO DE LOS P. FRANCESES

Ayer celebraron las Congregaciones Salesianas del mundo las bodas de oro de la fundación de misiones.

Con este motivo las congregaciones salesianas de Santiago conmemoraron esta fecha con una gran velada realizada en la tarde de ayer en el Teatro de los Padres Franceses.

LA VELADA..

A las 5 de la tarde de ayer se daba comienzo, con teatro desbordante, a la velada conmemorativa preparada por los Padres Salesianos.

En el palco de honor tomaron colocación el Nuncio Apostólico, Monseñor Aloisi Masella; el Obispo de Linares, Monseñor León Prado; el Vicario Apostólico de Punta Arenas y Obispo de Arquelais, Monseñor Arturo Jara Márquez; el Obispo de Ancud, Monseñor Aguilera; el Ministro de España, Excmo. señor de Almeyda y Herreros; el Embajador de Bolivia, Excmo, señor Diez de Medina; el Secretario de la Nunciatura, Monseñor Lunardi; don Ricardo Cox Méndez, don Eliseo Cisternas Peña, el Visitador de los Salesianos Pbro. señor Pablo Peruzzo y numerosos miembros de la Congregación.

Después de un coro cantado por los alumnos salesianos, el Visitador Pbro. señor Peruzzo pronunció un hermoso discurso en que analizó la obra salesiana desde su fundación; se refirió a la labor desarrollada en Chile y tuvo frases de agradecimiento y de elogio para los cooperadores de la Congregación.

Después de otros números de música pronunció un discurso el señor Cox Méndez, refiriéndose a la obra salesiana.

Puso término a la velada una zarzuela interpretada con todo cuidado por los alumnos salesianos y que constituyó el número más simpático de la tarde. Grandes aplausos premiaron la correcta labor de los pequeños artistas.

El Visitador de los Salesianos, Pbro. señor Peruzzo, fué muy felicitado por el éxito obtenido por la fiesta.

EL VISITADOR SALESIANO HABLA PARA "LA NACION"

En uno de los entreactos tuvimos oportunidad de hablar con el Visitador General de los Salesianos en Chile, Pbro. señor Pablo Peruzzo, quien nos dió a conocer en breves frases la labor desarrollada en Chile por la Congregación Salesiana.

El Pbro. señor Peruzzo es uruguayo y hace solamente año y medio que está al frente de la Visitación General en Chile.

La obra salesiana en Chile —no dijo — data de cerca de cuarenta años. La obra iniciada por Don Bosco se ha seguido aquí en la misma forma que se ha realizado en los demás países del mundo: dar al niño una profesión que le permita ganarse su vida honradamente.

La primera organización salesiana en Chile fué la de Concepción, después vino la de Talca y en seguida la de Santiago. Después se extendió a las demás ciudades del país.

El éxito obtenido es elocuente. Tenemos en la actualidad en todo Chile seis mil alumnos en los diferentes colegios de artes y oficios y de humanidades. Existen internos, medio pupilos y externos.

—¿Cómo se costea esta obra?—insinuamos.

—Con la ayuda generosa que recibimos de nuestros cooperadores, con el producido de algunos trabajos que se hacen en los establecimientos y con lo poco que pagan algunos por su comida y estudios.

—¿Cuántos colegios tienen en Santiago?—decimos.

—Aquí existe el Patrocinio de San José, de Humanidades, y de cuyo prestigio ustedes deben tener noticias, y la Gratitud Nacional, donde tenemos en la actualidad cuatrocientos cuarenta alumnos internos que hacen diferentes clases de trabajos que sirven de práctica de los alumnos.

—¿Terminan todos los alumnos los estudios?

—Generalmente de un curso llegan muy pocos al término, debido a que los padres los retiran porque ya pueden ganarse la vida y deben trabajar para ayudar a los suyos, lo que es muy justo. Egresado un alumno sólo lo liga al establecimiento una amistad sincera y el recuerdo cariñoso para los que le han dado una profesión.

Un coro iniciaba un trozo juvenil y el Pbro. señor Peruzzo prestaba oído. No era oportuno importunarlo más y al agradecerle sus breves declaraciones nos dice: Yo debo agradecer la deferencia de "La Nación" de dar a conocer la obra salesiana que silenciosamente se realiza en este bello país, la Congregación de que soy Visitador General, terminó diciendo el distinguido sacerdote.

PIELES MODELOS NUEVOS

RECIBIO LA

PELETERIA BLANCO ENCALADA

PRECIOS DE QUEMAZON

VENTAS CON GRANDES FACILIDADES

DELICIAS ESQUINA DIECIOCHO

VIDA OBRERA

REUNIONES SOCIALES

Sociedad de Artesanos "La Unión". Riquelne 851. — Hoy a las 9.30 A. M. habrá reunión le Directorio.

Federación de Empleados a Contrata de os Ferrocarriles. — Hoy, a las 10 A. M., junta general ordinaria.

Centro de Ex Alumnos de los Talleres de San Vicente. Conferencia 535.—Hoy, a las 8 A. M., junta general.

Centro Artístico "Arturo Alessandri" Dávila Larraín 1624. — Hoy, a las 2 P. M., reunión y ensayo.

Unión General de Estucadores, Albañiles. —Hoy, a las 9 A. M., junta general. El nuevo Directorio asumirá su puesto.

Centro de Estudios Sociales. "Pedro Kropotkin" Franklin 1407. — Hoy, a las 2 P. M., reunión general.

Unión en Resistencia de Albañiles y Ayudantes de la F. O. R. de Ch. Lord Cochrane 143. — Hoy, a las 8.30 A. M., reunión general.

Conjunto Musical "La Lira" Diez de Julio 784.—Hoy, a la 1.30 P. M., reunión general.

Sociedad Igualdad y Trabajo, Andes 3028.— Hoy, a las 10.30 A. M., reunión del Cuerpo de Excursiones.

Unión de Empajadores en Damajuanas. Franklin 1407. — Hoy, a las 10 A. M., reunión extraordinaria del gremio.

Sociedad "La Santiago" de Zapateros y Horneros. San Pablo 1636. — Hoy, a las 9 A. M., reunión de la Comisión de Sanidad, y a las 10 A. M. se reunirá el Directorio.

Sociedad de S. M. "Bernardo O'Higgins". — Hoy, a las 10 A. M., se llevará a efecto la ratificación de las bases de unión con otras sociedades congéneres.

Junta de Vecinos de la Comuna Santa Elena. — Hoy, a las 10 A. M., reunión general en el Teatro Rogelio Ugarte.

Unión Sindicalista de Confiteros, Pasteleros y Anexos. Bandera 542. — El Martes, a las 7 P. M., junta general.

Comerciantes Ambulantes y Estacionados. Delicias 1867. — El Miércoles, a las 6 P. M., reunión general de todo el gremio para discutir las bases de la unificación.

El Comité Directivo de la Liga del 9.o Tribunal de la Vivienda se reunirá hoy. — El 1.er Tribunal cita para hoy, a las 9.30 P. M., a os arrendatarios a asamblea general para tratar importantes materias relacionadas con la defensa y la buena marcha de esta Liga.

Hay la siguiente tabla:

2.o Integración del Directorio provisorio.

3.o Crítica a la nueva Ley de la Vivienda, que pretende dictar el Ministro de Higiene señor Lucio Córdova y el Presidente de la República.

4.o Disertación de nuestro representante ante el Tribunal.

5.o Cuestión económica.

Esta reunión se efectuará en los salones del Diario "Justicia".

Unión Gremial de Elaboradores en Madera. —Hoy, a las 10 A. M., a junta general.

—Se cita especialmente a los personales de La Mapocho, El Siglo y la San Pedro.

Federación Obrera Local (Adherida a la F. O. R. Ch.). — Se cita para hoy Domingo, a las nueve y media de la mañana, a todas las organizaciones que componen esta Federación Local, como también a los estudiantes, profesores y obreros que simpaticen con el movimiento de opinión iniciado en favor de la libertad de los obreros Sacco y Vanzetti.

Este acto se verificará en el Teatro O'Higgins.

Unión en Resistencia de Hojalateros y Gásfiters y Ramos Similares. — Se cita para hoy, a las nueve y media de la mañana, al gremio en general, en el Teatro O'Higgins, para asistir a la manifestación de protesta que celebra la Federación Obrera Local en favor de la libertad de Sacco y Vanzetti.

Sociedad "La Universal". — Hoy, a las 9 A. M., habrá reunión de Directorio para tratar de asuntos de gran interés.

Centro Social y Familiar "Nolasco Cárdenas". Cuevas 1718. — Cítase para hoy a junta extraordinaria, a las 9.30 A. M.

—En la tarde habrá baile familiar con regia orquesta.

Centro Independencia de Chile. — Cítase a junta general para hoy, a las 4.30 P. M., a la Comisión revisora de cuentas se le encarece la asistencia.

Consejo Provincial de la Unión Nacional.— Cítase a la sesión de mañana a la hora de costumbre.

Recomiéndase la asistencia del señor Presidente del Centro San Miguel.

Junta de Vecinos de la Población Lourdes.—Cítase a asamblea para hoy, a las 2 P. M.

Unión de los Tipógrafos. — Cítase al Directorio a sesión ordinaria para hoy, a las 2.30 P. M., a fin de resolver asuntos de suma importancia.

Centro Cultural de Defensa y Apoyo Mutuo de la Población Chorrillos. Bascuñán Santa María N.o 71. — Cítase a junta general para hoy, a las 10 A. M.

Centro de Tapiceros. — Cítase a junta general extraordinaria para hoy, a las 10 A. M.

Liga de Arrendatarios. — Comuna de Providencia. Francisco Bilbao 479. — Hoy habrá reunión general ordinaria, a las 9 A. M.

Sindicato de Chauffeurs de Chile. Olivares 1643. — Esta institución celebrará junta general mañana, a las 9 P. M.

Unión de Obreros en el Ramo de Mueblería. —Se cita para hoy, a las 10 A. M. a reunión general.

Departamento de Construcciones de la I. W. W. — Cítase para hoy, a las 10 A. M., al Departamento de Construcciones de la I. W. W.

Unión Sindical de Confiteros, Pasteleros y Anexos. Bandera 542. — Cítase a reunión general para el Martes, a las 7 P. M.

Consejo de Servicios Públicos Municipales de la Federación Obrera de Chile. — Cita a reunión general a los miembros de los talleres, jardines y plantaciones y Policía de Aseo, para mañana Lunes, a las 8 P. M., en el salón de los tranviarios, Martínez de Rozas esquina de Bulnes.

Asamblea Coordinadora del Elemento Anarquista. Castro 359. — Hoy, a las 3 P. M. se reunirán los anarquistas, simpatizantes y obreros en general.

En esta reunión el obrero Espinoza disertará sobre "Anarquismo".

Después de esta disertación se entrará a discutir algunos puntos de suma importancia.

DIRECCION GENERAL DEL TRABAJO

SERVICIO GRATUITO DE COLOCACIONES DE EMPLEADOS Y OBREROS DESOCUPADOS.—MONJITAS N.o 735.— TELEFONO 2752.—ATENCION DE 9 A 12 Y 2 A 6 P. M.

Para servir en las partes que se indican se necesitan con urgencia los siguientes empleados y obreros dando cumplimiento a la Ley 4053 sobre Contrato de Trabajo:

Pulidor en granito artificial, para la ciudad, trabajos a tratos.

Para la ciudad se necesita un chauffeur, sueldo mensual $ 250, a 300, para un mes

PARA SERVIR EN CASAS RESIDENCIALES Y PARTICULARES SE NECESITAN:

Cocineras de planta y reemplazos, empleadas de piezas, comedor, niñeras, de la mano, muchachas para mandados, lavanderas, sueldo mensual desde 40 a 100 pesos, según empleos y competencia, con buenas recomendaciones.

Atención de reclamos por pagos indemnizaciones por Accidentes del Trabajo, Inspecciones a las Panaderías sobre trabajo nocturno, Inspección a las fábricas sobre higienización y seguridad de los talleres, seguro obrero obligatorio, consultas en general sobre la aplicación de las leyes sociales, son atendidas en la Dirección General del Trabajo, Monjitas 737 altos, o al teléfono 3687.

Pedidos de empleados de oficinas y comercio, para la agricultura en general, de obreros de los diversos oficios, trabajadores para toda faena, para servicios domésticos. Inscripciones de los mismos para proporcionarles ocupaciones o trabajos control de los enganches, etc., etc., son atendidos por la Sección Colocaciones diariamente en su local Monjitas 735 o al teléfono 2752.

La sección Reclamos sobre pagos de desahucios de los obreros, su atención es solamente a título de información y modo como deben presentar sus reclamos en conformidad a la ley respectiva.

Los servicios de estas secciones, son enteramente gratuitos, no se cobra derecho alguno.

LA UNION NACIONAL.—Se nos pide advertir a los Centros de La Unión Nacional, que las adhesiones para la gran manifestación que se le ofrecerá al fundador de nuestra Sociedad Pbdo. señor don Pedro J. Infantes, se reciben diariamente en la oficina de la Secretaría General, de 2 a 8 P. M., y hasta el Jueves 8 próximo. Las tarjetas correspondientes se entregarán en la misma secretaría.

FIESTAS SOCIALES

SOCIEDAD DE ARTESANOS LA UNION.—La Comisión de Fiestas de esta institución llevará a efecto una matinée esta tarde, desde las 5 a las 8.30 P. M. Para que amenicen los bailes se ha contratado una nueva orquesta de 6 profesores.

A las señoritas asistentes se les encarece lleven consigo la tarjeta que les da derecho al acceso libre del Salón de actos.

SOCIEDAD SOCORROS MUTUOS LAUTARO.—Esta Sociedad llevará a efecto esta tarde un baile en honor de su Directorio.

Para este baile se invita especialmente a todos sus asociados y familias del barrio.

CENTRO RECREATIVO "ARTES GRAFICAS" (Eleuterio Ramírez 1357).—Esta noche, a las 7 1|2 P. M. se dará comienzo a un baile que terminará a las 12 1|2.

EN EL TEATRO DE LA I. W. W.—Hoy, a las 6 P. M. se llevará a efecto en la I. W. W. una interesante velada literario musical a beneficio de los fondos de esta organización.

El Cuadro Máximo Gorky pondrá en escena el drama social titulado "Los cuervos", original de Armando Triviño.

Centro Cristóbal Colón de la Unión Nacional

Como habíamos venido anunciando, hoy a las 10 A. M., tendrá lugar la conferencia y actos de variedades en el teatro Rogelio Ugarte, el programa es el siguiente:

1.o Obertura por la orquesta.

2.o Discurso por el presidente señor R. Moyano.

3.o Canciones criollas por la señorita Mercedes Valenzuela y el señor Narciso Santibáñez.

4.o Conferencia por el señor Misael Pradenas.

5.o Monólogo cómico por el señor Humberto Barahona.

6.o Romanza por el señor A. Valdivia.

7.o Pieza por la orquesta.

8.o Declamación por el señor Rodolfo Encina.

9.o Actos de prestidigitación e ilusionismo por el señor Narciso Santibáñez.

10.o Marcha final.

nuevo Obispo salesiano será festejado hoy en centro Camilo Ortúzar

ntre las manifestaciones de adón y simpatía que hoy recibirá ltmo. señor Arturo Jara Már, con motivo de su consagraepiscopal y de su designación o Vicario Apostólico de Magaes está también la que ofrece Centro Camilo Ortúzar, en los nes de su hogar social a las de la tarde.

continuación se dará comienzo velada que se realizará en el n de reuniones de la institución. cerá el acto don Aurelio Díaz a, Presidente Honorario.

NION GREMIO DE LECHE.—En la sesión celebrada ultinente acordó lo siguiente:

ue los miembros del directorio rán encontrarse el Lunes a las M., en la Municipalidad, a fin solicitar del señor Intendente un nunciamiento sobre la solicitud que se pide el aumento de cabaen las pesebreras, que están a ios de cien metros de los puestos leche.

obre la campaña para conseguir galpón para la leche en la estaCentral de los Ferrocarriles del ado, se autorizó al director seEmilio del Pedregal para que ja todos los informes y antecetes oficiales en la Dirección de Ferrocarriles.

'ué aceptada la renuncia presen por los delegados a la Junta tral del Rodado señores TroncoBobadilla, Guzmán y Martínez. se nombrarán nuevos delegados se acordó retirar los poderes a comisión de contabilidad que forman los señores Bobadilla, mán, Alvarez, Pedregal, Palma, ncoso y González, se reunirá el tes a las 5 P. M. en la secreta-

e pone en conocimiento de todos socios, que ha dejado de ser proretario y recaudador el señor erto González quedando en su mplazo el señor Hugo Pinto, al l deberán hacérsele los pagos respondientes.

"MUTUALIDAD CHILENA". — la salido a la circulación el N.o e esta Revista, que viene propaido las doctrinas mutuales. Mutualidad Chile", viene con un terial de lectura variado e inteante, lo que revela progreso y dencia de la general aceptación ha tenido.

El mítin preparatorio de hoy

Hoy a las 5 de la tarde se efectuará el mitin preparatorio prolibertad de los obreros Nicolás Sacco y Bartolomé Vanzetti y de solidaridad a la campaña de reforma de la enseñanza.

Después de hablar varios oradores en la Avenida Matta esquina de San Diego, se dirigirán a la Alameda de las Delicias al pié de la estátua de San Martín en donde se unirá con el comicio de los estudiantes para hacer un desfile por las calles centrales.

La fiesta de hoy en Patronato San Antonio

Esta tarde a las 3.30 P. M., se llevará a cabo un acto literario musical en el local del Patronato San Antonio.

Se ha preparado un interesante programa, en el cual tomarán parte los alumnos de la Escuela que mantiene el Patronato.

Un rol importante corresponderá a la chiquitina, Haydée Pérez Lira, conocida ya como coupletista.

A esta fiesta se ha invitado a todos los socios del Patronato y sus familias.

LIGA DE ARRENDATARIOS, 6.o SECTOR, 2.o TRIBUNAL.— Se avisa a los arrendatarios que componen este sector que el nuevo registro está abierto y los que deseen seguir perteneciendo a esta Liga pueden hacerlo todos los días de 2 a 4 P. M. en San Ignacio 470, donde el representante de los arrendatarios atenderá todo reclamo.

UNION SINDICAL DE FERROVIARIOS.—En reunión celebrada ultimamente, la Junta Ejecutiva de la Unión Sindical Chilena de Ferroviarios, entre otros se tomó los siguientes acuerdos:

1.o Dar por aceptados los delegados de la Federación de Vía y Obras de Valdivia ante la Unión Sindical de Ferroviarios;

2.o Autorizar al tesorero para que cancele la cuota social a la Confederación Ferroviaria; y

3.o Auspiciar una Convención para principios de la Primavera entre el Gremio Ferroviario de Vía y Obras.

Sociedad de S. M. de Chauffeurs "Manuel Montt"

Magnífica por todo concepto merece resultar la velada que esta sociedad ha organizado para hoy.

El programa elaborado cuenta con números musicales, por su propia estudiantina, monólogos cómicos por el señor Gregorio Pérez. Se pondrá en escena el juguete cómico "La Trompetilla" escrito exprofeso para este cuadro por su autor señor Alejandro Alvarez, que es al mismo tiempo el director artístico de este conjunto cultural.

Después de la función teatral habrá un baile social.

La velada se llevará a efecto aunque llueva, a las 9.30 P. M.

Para mañana Lunes está citada esta sociedad a junta general ordinaria.

Hoy habrá una reunión de arrendatarios en el Teatro Brasil

Con la concurrencia de algunos parlamentarios que han sido especialmente invitados por la Comisión respectiva, hoy a las 9 A. M., se llevará a efecto la concentración de arrendatarios a que había convocado el organismo Central de las Ligas de la Capital.

Para amenizar la reunión se ha aceptado el concurso de un conjunto artístico musical.

La Junta Ejecutiva Nacional de Arrendatarios se reunirá mañana a las 8 P. M. en Delicias 1867, local del Sindicato de Suplementeros.

Hoy celebra su aniversario la Sociedad "El Adelanto"

Como se ha venido anunciando, esta tarde a las 3 P. M., se dará comienzo a la matinée, acto de variedades y baile social, que ha preparado en celebración de su primer aniversario, la sociedad de Peleteras "El Adelanto".

Esta fiesta promete alcanzar el más espléndido éxito.

Se nos encarga advertir que, por tratarse de la celebración de un aniversario, se permitirá la entrada al local de la fiesta únicamente a las personas que presenten su correspondiente invitación.

MAÑANA EMPIEZA

LA GRAN LIQUIDACION ANUAL DE CALZADO FINO

Para Señoras, Señoritas y Caballeros

Para Señoras

ZAPATILLAS de charol o cabritilla negra, taco Luis XV, de la acreditada marca Fleur, a $ 35, y... $ 25.-

ZAPATILLAS de raso blanco o negro, varios modelos, taco Luis XV, especial para traje soirée, a... $ 25.-

ZAPATILLAS de gamuza negra o café, diversos modelos, taco Luis XV, materiales importados, a... $ 30.-

ZAPATILLAS de gum-metal, color o negra, modelos de doble suela, de la conocida marca "Sterling", a... $ 35.-

ZAPATILLAS de brocato, oro o plata, modelos elegantes, taco Luis XV, para traje de etiqueta, a... $ 40.-

CALZADO Vienés, importado, de charol, cabritilla negra o gamuza negra, a... $ 40.-

Para Señoritas

GRAN STOCK en calzado para jovencitas, confeccionado con charol o cabritilla negra, modelos con taco regular, artículos finos y muy durables, a $ 25.-

ZAPATILLAS y zapatones de gum-metal negro, doble suela, modelos con taco de suela, de gran duración, a... $ 25.-

BOTITAS de charol o charol con cabritilla negra, estilos elegantes, desde... $ 16.-

Para Caballeros

STOCK de calzado importado, de las acreditadas marcas "Johnston y Murphy", "Regal" y "Ralston", N.os 37 al 40, a... $ 40.-

Casa Norte-Americana

ESTADO 246

La Grandiosa Liquidación anual de Julio que continú

EL LUNES 4, MIERCOLES 7, JUEVES 8 Y TODA LA SEMANA RESTANTE

A fin de que el público consumidor se imponga de nuestra importante liquidación y pueda comparar la enorme ventaja de las merca rías en baratura, damos una lista de algunos de los miles de artículos que liquidaremos desde el LUNES 28, con sus respectivos precios de ve

MEDIAS de algodón mercerizado color y negro, par	$ 3.—
MEDIAS de hilo mercerizado y de velo, par	$ 4.80
MEDIAS de lana negra, par	$ 6.40
MEDIAS de seda Italiana, 35, 33.80, 23 y	$ 19.—
GUANTES de hilo, rica clase, 4.80 y	$ 2.50
GUANTES imitación gamuza, 6 y	$ 4.—
GUANTES de previl cortos "Perrin", 16 y	$ 13.40
GUANTES de gamuza "Perrin" 25 y	$ 19.—
GUANTES de previl "Perrin" mosqueteros, gran moda, 26.50 y	$ 24.—
GUANTES de cuero "Perrin", par	$ 22.—
PAÑUELOS de algodón blancos, cada uno	$ 0.50
PAÑUELOS de fantasía color, cada uno	$ 1.—
PAÑUELOS de hilo bordados, la caja de 6 pañuelos, caja	$ 22.50

SECCION CAMISERIA

CUELLOS almidonados dobles y sencillos, cada uno 1.20 y	$ 1.40
CUELLOS semi-sueltos, rica clase, cada uno	$ 2.80
CAMISAS finas con dos cuellos, cada una	$ 16.40
CAMISAS de dormir, con lindos dibujos, cada una	$ 14.—

SECCION BONETERIA PARA HOMBRES

CAMISETAS de algodón, rica clase, cada una 13.50 y	$ 6.90
CAMISETAS y calzoncillos afranelados, cada uno	$ 12.80
CALZONCILLOS cortos en tela blanca, cada uno	$ 6.—
GUANTES de lana para abrigo, par	$ 7.80
GUANTES de gamuza "Perrin", en lindos colores, par	$ 21.50
CALCETINES fantasía, par, 6.20, 4 y	$ 1.40
CALCETINES de lana inglesa, par	$ 6.60
CALCETINES de lana tejidos, a palillo, par	$ 7.40
LIGAS buena clase, par, 7, 6, 4 y	$ 2.20
BUFANDAS de lana inglesa, cada una 11 y	$ 7.—

SECCION ARTICULOS TOILETTE PARA CABALLEROS

HOJAS "Gillette" legítimas, paquete	$ 7.50
HOJAS "Italia" para máquina "Gillette", paquete 12 hojas, paquete	$ 7.—
HOJAS "Ever Ready", paquete 12 hojas, paquete	$ 3 80
MAQUINA "Ever Ready" con estuche cuero y 8 hojas	$ 8.—
NAVAJAS "Solingen", rica clase, cada una, 9.50 y	$ 8.50
ESPEJO de metal especial para viaje, cada uno	$ 2.80
HISOPO para el jabón, cada uno	$ 3.50

SECCION PERFUMERIA

JABON suavizador, rico perfume, el pan	$ 1.—
JABON Primialle, glicerina perfumado, el pan	$ 1.—
JABON Colonia, pan redondo grande, el pan	$ 1.30
JABON Fleur de Italia, perfumado, el pan	$ 0.40
AGUA de Colonia Excelsior, frasco	$ 4.50

Además tenemos una infinidad de perfumes, aguas de colonia, y toda clase de artículos de tocador a precios sumamente reducidos, puestos en baratura.

SECCION ARTICULOS VARIOS

MEDIAS de lana "Sport" para niño, par	$ 7.—
SERVILLETAS de hilo con flecos, para té, cada una	$ 1.80
SERVILLETAS granité deshiladas de hilo para té, cada una	$ 3.40
TOALLAS felpudas Italianas, cada una, 5.60 y	$ 3.80
TOALLAS de hilo Italiana, cada una	$ 7.40
TOALLAS de hilo con fleco, rica calidad, cada una	$ 14.90
MANTELES granité con guarda de colores, 170x170, cada uno	$ 30.—
MANTELES granité con guarda de 2 colores, 170x310 centímetros, cada uno	$ 52.—
SERVILLETAS para los mismos manteles, paquete, clu.	$ 1.50
SERVILLETAS para los mismos manteles, tamaño grande, cada una	$ 5.—
SERVILLETAS para los mismos manteles, 27x27 centímetros, cada una	$ 3.20
SERVILLETAS para los mismos manteles, 58x58 centímetros, cada una	$ 7.—
PAÑO de hilo para cristales, cada uno	$ 2.40
FUNDAS de almohadas, cada una, 2.80 y	$ 2.20
FUNDAS de almohadón 60x50 centímetros, cada una	$ 3.60

SECCION ROPA BLANCA

CAMISAS de día en jerseys colores, cada una	$ 5.—
CAMISAS de día fileteadas y caladas, cada una	$ 5.—
CAMISAS de día, bordadas, cada una	$ 7.—
CAMISAS de día bordadas y caladas a mano, cada una	$ 8.50
PANTALONES lienzo fileteados y calados, cada uno	$ 5.—
PANTALONES bordados, cada uno	$ 7.—
COMBINACIONES camisa-calzón bordada, cada una	$ 11.—
COMBINACIONES camisa-calzón bordados y caladas a mano, cada una	$ 15.—
CAMISAS de noche, fileteadas y caladas, cada una	$ 10.50
CAMISAS de noche, bordadas, cada una	$ 15.—
COMBINACIONES enagua-corpiño, fileteadas, cada una	$ 9.50
COMBINACIONES enagua-corpiño, bordadas, cada una	$ 16.—
COMBINACIONES enagua, bordadas a mano, cada una	$ 20.—
COMBINACIONES enagua-corpiño lana y seda colores, cada una	$ 14.—
JUEGOS de camisas día y pantalón bordados, deshilados a mano, cada uno	$ 35.—
DELANTALES con calado para servicio, cada uno	$ 4.—
LIGAS de seda en colores fantasía, par	$ 4.40
JUEGOS ropa de cama bordados y deshilados, juego 180 y	$ 120.—
SABANAS de hilo, caladas, cada una	$ 65.—

SECCION ROPITA PARA GUAGUA

CAMISITAS en batista fileteadas, cada una	$ 1.60
CAMISITAS en batista, bordados finos, cada una	$ 2.—
CAMISETITAS de hilo mercerizado, cada una	$ 4.40
PALTOCITOS de piqué fileteados, cada uno	$ 3.20
CALZONCITOS impermeables, cada uno	$ 4.80
BABEROS de piqué fileteados, cada uno	$ 1.40
BABEROS impermeables en colores, cada uno	$ 2.—
DELANTALES impermeables en colores, cada uno 5 y...	$ 3.50
DELANTALES fileteados para niñita, cada uno	$ 5.—

JUEGOS DE 4 PIEZAS ROPA PARA NOVIAS

LINDO juego en fina batista bordado todo a mano, juego	$ 48.—
LINDO juego en fina batista bordado, dibujos muy finos, juego	$ 56.—
LINDO juego en fina batista bordado, dibujos extra, juego	$ 63.—
LINDO juego en fina batista con incrustaciones o aplicaciones, juego	$ 84.—
LINDO juego con incrustaciones, calidad extra, juego	$ 105.—
LINDO juego en opal de color muy fino, juego	$ 112.—

NOTA.— Recomendamos muy especialmente este renglón por ser artículos sumamente finos y puestos en venta a precios nunca vistos.

SECCION MODA

UN LINDO surtido de sombreros adornados en paño o fieltro, en lindos modelos, a elegir, cada uno	$ 20.—
UN GRAN surtido de sombreros modelos de la casa, gran novedad, a escoger, cada uno	$ 40.—

Además liquidaremos un Gran Saldo en batas, trajes sastre, vestidos a precios sumamente reducidos.

SECCION PAQUETERIA

SEDA para tejer a palillo, el gramo	SIETE CENTAVOS
LANA "Mecha" con seda, ovillos dobles, cada uno	$ 4.80
LANA "Astrakán", lindos colores, ovillo grande, cada uno	$ 3.80
LANA "Shetland-Floss", blanca y colores apropiados para tejidos de guagua, ovillos dobles, cada uno	$ 4.80
LANA entera Inglesa en todos los colores, la madeja	$ 1.70
LANA "Teazle Wool", el madejón, cada uno	$ 9.—
LANA partida "Superior" blanca y colores de moda, kilo	$ 60.—
CINTA de raso celeste y rosada, la pieza de 10 metros	$ 3.50
ELASTICO para ropa blanca, pieza	$ 2.—
BOTONES conchaperla, 4 hoyos, finos, docena	$ 0.40
HILO zurcir mercerizado, colores de moda, ovillo	$ 0.50
EXTRAFORT blanco y negro, pieza	$ 1.40
BROCHES presión, clase fina, docena	$ 0.10
BLOCK de papel para cartas con 100 hojas, cada uno	$ 1.20

SECCION TIENDA

FELPA negra de pura seda, especial para abrigos, ancho 125 centímetros, metro a 85, 60 y	$ 55.—
TERCIOPELO Chiffon de seda, clase muy fina, ancho 1 metro	$ 32.—
MUFLON pura lana, lindos colores para abrigos, ancho 130 centímetros, metro	$ 19.80
PAÑO Bruselas, lana pura, ancho 140 centímetros, metro	$ 23.—
ZENANA pura seda, (saldo colores), metro	$ 27.—

SECCION GENEROS BLANCOS

BATISTA especial para ropa interior, metro	$ 2.90
BATISTA "Calico", especial para ropa interior, metro	$ 3.40
BATISTA finísima, especial para ropa interior, metro 4.80 y	$ 4.40
MADAPOLAN, especial para ropa interior, metro	$ 3.80
TARANTULLE blanco para ropa interior, metro	$ 5.—
BATISTA y Clarines de hilo, distintas calidades, metro desde	$ 7.—
BATISTA de hilo en colores (saldo), metro	$ 8.—
CREA de algodón, clase extra, ancho 160 centímetros, metro	$ 5.50
CREA de algodón, clase extra, ancho 180 centímetros, metro	$ 6.20
CREA de algodón, clase extra, ancho 200 centímetros, metro	$ 6.80
CREA Irlanda, la mejor, ancho 180 centímetros, metro	$ 7.80
CREA Irlanda, la mejor, ancho 200 centímetros, metro	$ 8.80
GRANITE para servilleta en medio hilo, ancho 65 centímetros, metro 6.50 y	$ 5.50
GRANITE para manteles, puro hilo, ancho 200 centímetros, metro	$ 22.—
GRANITE para servilletas de hilo puro, ancho 70 centímetros, metro	$ 10.80
GRANITE de colores para manteles, ancho 180 centímetros, metro	$ 18.—
GRANITE de colores para servilletas, ancho 65 centímetros, metro	$ 6.80
DAMASCO para manteles de hilo puro, ancho 180 centímetros, metro	$ 25.—
DAMASCO para manteles medio hilo, ancho 100 centímetros, metro	$ 14.40
DAMASCO para manteles, ancho 160 centímetros, metro	$ 9.—
COTI adamascado para colchones, muy bueno, ancho 140 centímetros, metro	$ 9.—
VIYELA de lana en lindos colores, metro	$ 7.80
VIYELA de algodón en lindos colores, metro	$ 3.90
MOLETON, clase superior, metro	3.40
LIENZOS especialmente para esta gran baratura en diferentes calidades escogidas, metro, desde	$ 1.40

SECCION TAPICERIA

BRIN crudo de hilo especial para stores, ancho 2.40, metro	$ 18.—
BRIN de hilo para escala, metro	$ 5.80
CRETONA en todos colores, metro	$ 4.20
LINOLEUM inglés Lancaster, guarda, metro	$ 6.—
PERGAMOID en todos colores, clase buena, afranelado, metro	$ 12.50
EXPARTRIX para sombreros, clase extra, hoja	$ 2.50
PAÑO para carpeta, ancho 180 centímetros, metro	$ 18.—

SECCION ENCAJES Y BORDADOS

APLICACIONES malla legítimas hechas a mano:	
EN FORMA cuadro, tamaño, 8 por 8 centímetros, cada uno	$ 1.90
EN FORMA triángulo, tamaño 10 por 15 centímetros, cada una	$ 1.60
EN FORMA ovalada, tamaño 8 por [illegible] centímetros, cada una	$ 3.20
EN FORMA ovalada, tamaño 10 por 18 centímetros, cada una	$ 4.50
EN FORMA cuadro, tamaño 10 por 10 centímetros, cada una	$ 4.50
EN FORMA cuadro, tamaño 12 por 12 centímetros, cada una	4.90
EN FORMA redonda, tamaño 19 por 18 centímetros cada una	$ 5.90
EN FORMA triángulo, tamaño 15 por 22 centímetros, cada una	$ 3.90
EN FORMA ovalada, tamaño 17 por 20 centímetros, cada una	$ 6.50
EN FORMA ovalada, tamaño 15 por 20 centímetros, cada una	$ 7.20
EN FORMA redonda, tamaño 24 por 24 centímetros, cada una	$ 9.50
EN FORMA ovalada, tamaño 23 por 28 centímetros, cada una	$ 9.90
ENCAJES malla legítima hechos a mano:	
ORILLA ancho 2 centímetros, metro	$ 1.90
Id. 3 centímetros, metro	$ 2.90
Id. 4 centímetros, metro	$ 4.20
Id. 5 centímetros, metro	$ 6.90
Id. 6 centímetros, metro	$ 8.50
RECORTE ancho 1 centímetro, metro	$ 1.—
Id. 1 1|2 centímetro, metro	$ 1.60
Id. 1 1|2 centímetro, metro	$ 1.60
Id. 4 centímetros, metro	$ 4.90
Id. 5 centímetros, metro	$ 6.20
Id. 6 centímetros, metro	$ 8.20
Encajes valencianas de hilo de color marfil, especiales para ropa blanca fina, garantizadas que resisten el lavado y aplanchado:	
ORILLA ancho 3 centímetros, la pieza de 4 1|2 metros, cada una	$ 3.80
Id. 4 1|2 centímetros, la pieza de 4 1|2 metros, cada una	$ 3.90
RECORTE ancho 1 1|2 centímetro, la pieza de 4 1|2 metros, cada una	$ 1.40
Id. 2 centímetros, la pieza de 4 1|2 metros, cada una	$ 2.60
TIRAS bordadas en rico madapolán y gasa en piezas de 4 1|2 metros:	
ORILLA ancho 4 centímetros, pieza	$ 3.50
Id. 6 centímetros, pieza	$ 3.70
Id. 10 centímetros, pieza	$ 5.50
RECORTE ancho 2 centímetros, pieza	$ 3.—
Id. 2 1|2 centímetros, pieza	$ 3.50
BORDADOS anchos, especiales para vestidos de niñitas y combinaciones en rico madapolán y en gasa:	
BORDADO ancho 20 centímetros, metro	$ 3.40
Id. 30 centímetros, metro	$ 5.50
ENCAJES bolillos legítimos hechos a mano:	
ORILLA ancho 1 centímetro, metro	$ 1.20
Id. 2 centímetros, metro	$ 1.40
Id. 3 centímetros, metro	$ 1.70
Id. 5 centímetros, metro	$ 2.—
Id. 8 centímetroés, metro	$ 2.80
Id. 10 centímetros, metro	$ 4.60
RECORTE ancho 1 1|2 centímetro, metro	$ 1.20
Id. 3 centímetros, metro	$ 1.60
Id. 4 centímetros, metro	$ 1.90
Id. 6 centímetros, metro	$ 2.50
Id. 7 centímetros, metro	$ 2.70
ENCAJES mallas con flecos en color marfil, especial para stores y cortinas:	
ORILLA ancho 35 centímetros, metro	$ 5.50
Id. 40 centímetros, metro	$ 7.80
RECORTE ancho 17 centímetros, metro	$ 3.50
ENCAJES imitación malla de hilo y aplicaciones:	
ORILLA ancho 5 centímetros, metro	$ 1.20
Id. 15 centímetros, metro	$ 2.60
Id. 23 centímetros, metro	$ 3.90
RECORTE ancho 5 centímetros, metro	$ 1.20
Id. 10 centímetros, metro	$ 1.80

SECCION LOZA

PLATOS de loza inglesa, blancos, hondos y extendidos, cada uno	$ 1.30
PLATOS de loza inglesa, blancos, para postre, hondos y extendidos, cada uno	$ 1.20
PLATOS hondos para postre, colores surtidos, cada uno	$ 1.70
PLATOS de porcelana, colores surtidos, tamaño grande, cada uno	$ 2.50
TAZAS de loza inglesa para té, cada una	$ 1.55
TAZAS de loza inglesa para café, cada una	$ 1.20
TAZAS de café con guarda azul, cada una	$ 2.—
TAZAS con decorados para desayuno, cada una	$ 2.50
TAZAS con guarda rosada para té, cada una	$ 1.90
ENSALADERAS de loza, desde cada una	$ 5.—
AZAFATES blancos, forma redonda, desde cada uno	$ 2.40
TAZAS calderas en colores, desde, cada una	$ 1.80
SERVICIO para té compuesto de: 6 tazas, 1 tetera, 1 lechero, 1 azucarero y 1 bandeja, hay desde, cada uno	$ 50.80
SERVICIO de mesa de porcelana, colores surtidos, 83 piezas, cada uno	$ 462 —
GALLETEROS de loza inglesa, desde cada uno	$ 2.40

SECCION CRISTALERIA

COPAS de vidrio blanco para vino, cada una	$ 0.55
COPAS de vidrio blanco para vino, cada una	$ 1.—
VASOS para agua, cada uno	$ 1.—
VASOS para vino en vidrio americano, cada uno	$ 1.—
VASOS para cerveza con mango, cada uno	$ 2.10
VASOS para licor, cada uno	$ 0.50

LIQUIDAMOS un variado surtido en Cristalería Vals Saint Lambert, como Copas en todos los tamaños, Compoteras, Dulceras, Queseras, Mantequilleras y Bomboneras.

COMPOTERAS en vidrio prensa Vals Saint Lambert, desde cada una	$ 7.—
QUESERAS en vidrio prensa Vals Saint Lambert, desde cada una	$ 13.70
MANTEQUILLERAS en vidrio prensa Vals Saint Lambert, cada una	$ 3.40
FUENTES hondas para fruta al jugo, Vals Saint Lambert, desde cada una	$ 7.20
CENICEROS en dos formas prensa Vals Saint Lambert, desde cada uno	$ 2.60
OFRECEMOS servicio copas de cristal "Baccarat" cortado con las siguientes piezas: 12 copas para agua, 12 id. para vino tinto, 12 id. vino blanco, 12 copas oporto, 12 id. para licor, 1 botella para agua, 1 compotera, 1 quesera y 4 aguamaniles con sus platillos, todo en	$ 400.—

SECCION ARTICULOS FANTASIA

FLOREROS en porcelana fina, tenemos desde cada uno	$ 20.—
BOMBONERAS en porcelana fina, tenemos desde, cada una	$ 12.—
CENICEROS en porcelana fina, tenemos desde cada uno	$ 6.—

Ofrecemos un variado surtido en artículos finos en fantasía y floreros de porcelana, especiales para regalos.

SECCION ARTICULOS RELIGIOSOS

IMAGENES surtidas de 10 centímetros, cada una	$ 1.10
Id. id. de 20 centímetros, cada una	$ 3.70
Id. id. de 30 centímetros cada una	$ 6.10
Id. id. de 40 centímetros cada una	$ 9.70
Id. id. de 50 centímetros cada una	$ 18.20
ESTAMPAS de imágenes surtidas en relieve, cada una	$ 9.—
Id. del Sagrado Corazón, cada una	$ 1.20
Id. del Sagrado Corazón, más chicas, cada una	$ 0.80
LIBROS de misa, especial para niños, cada uno	$ 1.—
LIBROS de misa con tapa chagrí, cada uno	$ 2.70
DETENTES de aluminio para puertas, cada uno	$ 2.—
MEDALLONES para colgar, en bronce, cada uno	$ 8.—
MEDALLAS de aluminio surtidas, la gruesa	$ 5.70

NOTA. — Todos los artículos de esta Sección no se reciben en devolución ni se cambian.

SECCION FERRETERIA

(ENLOZADOS)

OLLAS azules de 12 a 30 centímetros, desde cada una	$ 6.—
OLLAS negras de 12 a 32 centímetros, desde cada una	$ 9.70
CACEROLAS azules con mango de 10 a 20 centímetros, desde cada una	$ 3.65
CACEROLAS negras con asa de 14 a 34 centímetros desde cada una	$ 4.70
CACEROLAS "Fait Tout", color marrón, 12 a 30 centímetros, a precios rebajados.	
AZUCAREROS blancos en varios tamaños y formas, cada uno	$ 5.50
MECHERAS blancas de 1|2 hasta 2 litros, desde cada una	$ 6.—
SERVICIOS blancos decorados para té con 5 piezas, desde cada uno	$ 43.20
LAMPARAS "Economix" a carburo, desde cada una	$ 22.—

Habiendo recibido a última hora un bonito y variado surtido de Enlozados, aprovecharemos esta gran baratura para darlos a conocer ylos cuales estarán en venta desde el Lunes a precios muy rebajados. Invitamos a nuestra clientela visitar este Departamento.

ALUMINIO ITALIANO

OLLAS de aluminio de 12 a 22 centímetros, desde cada una	$ 5.50
CACEROLAS con mango de 10 a 24 centímetros, desde cada una	$ 5.65
PLATOS hondos y extendidos, desde cada uno	$ 2.50
PLATOS para huevos, desde cada uno	$ 3.25

Extenso surtido en moldes y budineras a precios especialmente rebajados durante la presente semana de baratura

VARIOS

PAPEL toilette "Waldof", rollo de 660 hojas, cada uno	$ 1.—
CUCHARAS de aluminio y estañadas de mesa, desde cada una	$ 0.60
TENEDORES de aluminio y estañados de mesa, desde cada uno	$ 0.70
CUCHARITAS de aluminio y estañadas para té, desde cada una	$ 0.40
BETUN para calzado, caja $ 0.90 y	$ 0.30
POLVOS para limpiar plaquees en varias marcas, desde cada uno	$ 1.—
LANA acero "00" para limpiar aluminio, caja, cada una	$ 3.60
CERA para piso, natural y caoba, tarro, desde cada uno	$ 3.—
CUCHILLOS para cocina de 3 a 11 pulgadas, desde cada uno	$ 0.40
PANERAS enlozadas y metálicas, desde cada una	$ 6.—

Ofrecemos además de estos artículos una infinidad de otros con precios muy rebajados

SECCION PLAQUEES

JARROS de plaqué para agua desde cada uno	$ 28.—
PORTA cubiertos de plaqué, con figuras, desde cada uno	$ 2.50
PORTA cubiertos de plaqué, lisos, desde cada uno	1.50
SERVICIO de plaqué para te cada uno	$ 110.—
SERVICIO de plaqué para té, tre, para 6 personas, cada uno, desde	$ 130.—

SECCION CUCHILLERIA

OFRECEMOS a nuestra distinguida clientela a precio de gran ocasión cuchillería compuesta de: 12 cuchillos para mesa, 12 cucharas, 12 tenedores, 12 cuchillos postre, 12 cucharas, 12 tenedores, 12 cucharitas para té y 1 cucharón para sopa; las 85 piezas en	$ 235.—
ESTA misma cuchillería compuesta de las mismas piezas, con cuchillo mango marfilina en	$ 295.—
CUCHILLOS para mesa, desde cada uno	$ 1.20

SECCION ELECTRICIDAD

AMPOLLETAS filamento metálico de 16, 25, 32 y 50 bujías, cada una	$ 2.40
RADIADORES eléctricos, último modelo, muy económico, cada uno	$ 98.—
LAMPARA para velador con pantalla seda, cada una	$ 22.50
LAMPARAS niqueladas movibles para sala de baño, novedad, cada una	$ 45.—
LAMPARAS de colgar, forma plato, con guarnición de bronce y bronce oxidado, cada una	$ 65.—
LAMPARAS de colgar con 4 luces y lágrimas, cada una	$ 98.—
FAROLES, estilo antiguo, de fierro, cada uno	$ 78.—

SECCION SANITARIOS

SALA de baño compuesta de: 1 baño inglés, con 2 llaves, 1 lavatorio con pie o consola de fierro, 1 calentador de cobre pulido o un califont a leña, 1 lluvia con una llave niquelada, 1 espejo biselado con una repisa cristal, 1 toallero laqué, 1 piso corcho, 1 termómetro y 1 piso laqué; todo por la suma de	$ 950.—
LA MISMA SALA de baño con un Califont automático, marca Primiale, con quemadores con carburación de aire, economía comprobada 50 por ciento; no da ceniza y funciona con cualquier presión de agua y gas; todo por la suma de	$ 1,500.—
BOTAGUAS de fierro fundido	$ 59.50
TOALLEROS niquelados	$ 10.—
PISOS laqué para baños	$ 12.50
PORTA-PAPEL higiénico	$ 4.50
TOALLEROS laqué	$ 4.90

SECCION RADIO

Gran surtido de receptores, modelos nuevos, recién llegado, a precios muy bajos.

FONOS dobles, c|u., a	$ 25.—
ALTO-PARLANTE "Mamahttam", modelo grande, c|u.	$ 150.—
PILAS 1 1|2 volts, c|u.	$ 2.50

SECCION CATRES, COLCHONES, CALZADO Y SOMBREROS

Recién hemos recibido lindas novedades en estos artículos, los que tendremos durante la semana en baratura, a precios muy equitativos. Invitamos a nuestra distinguida clientela a visitar esta Sección, con absoluta confianza, pues hay de todas calidades y para todo gusto.

Además tenemos un gran surtido en papel importado, que liquidamos casi al costo. También toda clase de artículos de escritorio a precios irrisorios.

SECCION ABARROTES

Por falta de espacio damos la lista solamente de algunos artículos que estarán en la presente semana rebajados de precio.

AZUCAR pancitos, kilo	$ 1.—
AZUCAR granulada, de 1.a, refinada, kilo	$ 0.90
AZUCAR granulada blanca, corriente, kilo	$ 0.70
AZUCAR granulada, rubia, kilo	$ 0.65
ARROZ Sublime Italiano, kilo	$ 1.80
ARROZ Carolino, kilo	$ 1.20
ARROZ Sublime 2.a, kilo	$ 1.60
SEMOLA de primera	$ 1.20
FIDEOS de sémola, kilo	$ 1 80
CAFE Costa Rica, de 1.a	$ 8
CAFE Guayaquil, de 1.a, kilo	$ 7
CAFE Brasil de primera, kilo	$ 5.—
CAFE molido de primera, kilo	$ 4.—
ARVEJITAS finas, lata	$ 1.—
ARVEJITAS corrientes, lata	$ 0.80
POROTITOS verdes, partidos, tarro doble	$ 0.80
TOMATES al jugo, tarro doble	$ 0.80
SALSA de tomates, tarro	$ 0.30
PUNTAS espárragos Rubio, tarro	$ 3.50
PICKLES, el frasco	$ 2.50
ALCAPARRAS en frasco grande	$ 3.50
AJI en pasta cayena, frasco	$ 1.50
MOSTAZA en latas de 1|4	$ 2.20
AJI Mirasol en pasta frasco	$ 1.50
CACAO "Honeymoon", paquete de 1|2 libra	$ 3.—
CACAO Peptonizado, paquete	$ 3.—
CACAO Talmone, paquete 1|5	$ 1.50
HARINA lacteada "Nestlé", tarro	$ 4.—
LECHE condensada "Nestlé", tarro	$ 2.20
LECHE "Lechero", tarro	$ 1.90
LECHE evaporada, tarro	$ 1.50
PIMIENTA molida en frascos grandes	$ 2.—
CUAJO en tabletas para cortar Leche, en paquete	$ 1.50
TE a granel "Flor fina", kilo	$ 14.—
TE a granel "San Mun", kilo	$ 16.—
TE a granel "Superior", kilo	$ 12.—
TE a granel "India", kilo	$ 10.—

TE "Mandarín" en paquetes una libra, cada uno
TE "Sin Igual", en paquetes una libra, cada uno
TE "Superior" en paquetes una libra, cada uno
TE para familia en paquetes una libra, cada uno
TE "San Mun" en cajas de libra, cada una
LENTEJAS nuevas, kilo
GARBANZOS nuevos, kilo
TRIGO mote, kilo
FREJOLES coscorrones chicos nuevos
MAIZ, kilo
QUAKER Oats
ARVEJITAS secas, kilo
DULCE de membrillo
MANTEQUILLA de primera se, kilo
ACEITE Angelito en latas litros
ACEITE Angelito en latas litro
ACEITE Zorrito, en latas 2 tros
ACEITE Zorrito en latas un tro
ACEITE Buen Guiso, en latas litros
ACEITE Buen Guiso, en latas litro
ACEITE Estrella, en botellas un litro, cada una
ACEITE Medallón, en bote de un litro
ACEITE Bau, en latas de 1 tro
VINAGRE, en botellas, c\|u
JABON Inglés Star, la caja 2 panes, cada una
JABON Luz, c\|u.
JABON para lavar, en barr
AZUL en paquete, de 1\|2 c\|u.
SODA para lavar, kilo
BACALAO sin espinas, kilo
BACALAO con espinas, Noru kilo
STOQUIFISO, kilo
HUESILLOS, kilo
HIGOS blancos, secos, kilo
MIEL de abeja en frascos, c

CONSERVAS

SARDINAS españolas de 400 mos, lata
SARDINAS Españolas de gramos, lata
SARDINAS Españolas de gramos, lata
SARDINAS Noruegas de 200 mos, lata
SARDINAS en tomates, lata kilo
SALMON rosado, tarro
SALMON inglés colorado, tarr
FILETE de salmón ahumado, rro
OSTIONES de Congoy, tarro
PICOS al natural, tarro
CALAMARES, tarro
PATE FOIS importado, tarro
PATE FOIS nacional, tarro
DURAZNOS amarillos y blanco
PAPAYAS en almíbar, tarro
CAMOTE en almíbar
MANJAR blanco, tarros do tarro
MERMELADA de membrillo, rro
MERMELADA de frutas s cas, tarro
MERMELADA de coco, tarro
COCO rallado, kilo

LICORES NACIONAL

COÑAC tónico "Cometa", lla
COÑAC tónico Bandera, bote
PISCO uva pastilla Elqui, lla
ANIS Gloria, botella
VINO añejo Casa Grande, lla
VERMOUTH Cinzano, botell
VERMOUTH Castallino, botell
ANIS "Don Quijote", botella
OPORTO Delicias, botella
OPORTO Lord Robert, botell
FERRO Quina Bisleri, botell
ANISETT Cousinier, botella 1 tro
KAMEL Cousinier, botella 1 tro
BENEDICTINE, botella de 1 tro
CHARTREUSSE, botella 1 litr
COÑAC 2 "Tres Estrellas", tella

Recomendamos con espe ción a nuestro público com olvidar de visitar esta Sección, contrará artículos de primera escogidos a precios irrisorios.

FERNET Branca, botella
WHISKY, 3 Coronas, botella
WHISKI Vitereaux, botella
GINEBRA, botella
BITTER Sacrestán, botella
AMARGO Cousinier, botella
ANISSETTE Bols, botella
AMARGO Angostura, botella
OPORTO Duro, botella
JEREZ pálido, botella
OLD Tom Gim, botella
CHAMPAGNE Pomerí, botell
CHAMPAGNE Saint Marce botella

SECCION FARMACI

IRRIGADORES de fierro en do de 1 litro, importado, c
IRRIGADORES de fierro zado de 2 litros, importa c\|u
IRRIGADORES de vidrio de tros, importados, c\|u.
JUEGOS de cánulas, c\|u.
MEDIDAS para vidrio de gramos, c\|u.
MEDIDAS de vidrio de 500 mos, c\|u.
MEDIDAS de vidrio de 1,000 mos, c\|u.
MEDIDAS de porcelana, de gramos, cada una
MEDIDAS de porcelana, de gramos
MAMADERAS de "Soxlech" duadas, c\|u
TERMOMETROS clínicos con tados, desde
TERMOMETROS para baños da uno
TAZAS para enfermos, c\|u.
TILO flor italiana, kilo
TUBOS de ensayes surtidos

NOTA.— Acuda usted falta a nuestra importante del mes de Julio y ahorrará cho dinero, comprando mer

CASA FRATELLI CASTAGNETO - Alameda Esq. San Mar

LAWN-TENNIS

LAS COMPETENCIAS INTER - CLUBS DE HOY

LOS LANCES QUE DEBEN VERIFICARSE

amos a continuación los lances e se verificarán hoy por la competencia inter club:

Primera División

Quinta Normal I con Sport Ve- in I. Cancha Sport Verein, 2.30 M.

Internacional I con Santiago I. ncha Santiago, hora: 2.30 P. M.

Segunda División A.

Internacional II con Palestina I. ncha Internacional, hora: 2.30 P.

Santiago II con Olimpia II. Can- a, Santiago, hora: 2.30 P. M.

Segunda División B.

Español I con Gath y Chaves I. ncha, Francés, hora: 2.30 P. M.

Tercera División

Internacional IV con Olimpia III ncha, Olimpia, hora: 2.30 P. M.

Sport Verein II con Quinta Normal II. Cancha, Quinta, hora, 2.30 P. M.

Palestina II con Suizo I. Cancha: Suizo, hora 2.30 P. M.

Santiago III con Ñuñoa II. Cancha: Santiago, hora: 2.30 P. M.

Cuarta División

Llaño II con Olimpia IV. Cancha Llaño, hora: 2.30 P. M.

Sport Verein III con Gath y Châves II. Cancha, Gath y Châves, hora: 2.30 P. M.

Chile con Suizo. Cancha: Chile, hora, 2.30 P. M.

MUNDIAL TENNIS CLUB.—Cita a junta general para hoy a las 5 P. M., en Panamá N.o 11.

Tabla: Escalerilla del club y próximo campeonato interno.

FOOTBALL

IMNASTICO F. C.— Cítase a s jugadores del 1.o y 2.o equipos las 2 P. M., en la cancha San món, para jugar con el Sol de yo.

Si en caso que llueva después de 12, cítase a estos mismos jugares en Dávila 967, para tratar untos urgentes.

LIGA METROPOLITANA DE EPORTES.—El Consejo Superior esta colectividad está citado ra hoy y mañana, a las 9.30 P. , en segunda y tercera convoca- ria respectivamente a fin de pronunciarse sobre la vacancia de un esto de director, hacer la elección caso y tratar otros asuntos de mo interés.

LOMA BLANCA v. U. ANDARI- EL DE EL MONTE, POR LA CO- A. ESCALANTE.—Por el tren 1 P. M., se dirigen hoy al vecino eblo de El Monte los dos equipos periores del Loma Blanca F. C. gar donde se desarrollará la pri- ra partida en competencia por la pa A. Escalante, donada por el sidente del club local. El preli- nar estará a cargo de los segun- s cuadros de ambos clubs y para cual el Sr. Vice-presidente del ma señor Juan Arenas ha donado once artísticas medallas de pla-

Conocido el entusiasmo de los merosos adherentes a esta gira, ruega estar en la Estación Ala- da a las 12 3/4 P. M.

IMNASTICO v. SOL DE MAYO

Hoy, a las 3 P. M., en la cancha n Ramón se llevará a efecto este rtido en competencia de 11 me- llas. Arbitrará el señor Luis atti.

Como preliminar a las 2 P. M., jurá el La Cruz I v. Sol de Mayo

En la mañana a las 10, en competencia por la Copa Pedro Pache- se medirán el Sol de Mayo IV el Prat IV.

ASOCIACION DEPORTIVA PROVIDENCIA.—Partidas oficiales para hoy:

Primera Serie

Rivadavia I v. M. Rubio I. Cancha: E. de Carabineros. Hora: 2 P. M. Arbitro, señor J. Beltrán. Director, señor R. Fajardo.

Rafael Franco I v. Plaza Italia I. Cancha: S. Izquierdo. Hora: 2 P. M. Arbitro, señor E. Orellana. Director, señor J. Moreno.

Dragones I v. Wellington I. Cancha: S. Izquierdo. Hora, 3.45 P. M. Arbitro, señor Molina. Director, señor J. Moreno.

José M. Infante I v. Ausensi I. Cancha: E. de Carabineros. Hora, 3.45 P. M. Arbitro, señor V. Alvarez. Director, señor R. Fajardo.

Segunda Serie

Ausensi II v. Plaza Italia II. Cancha, S. Izquierdo. Hora: 10 A. M. Arbitro, señor Gutiérrez. Director, señor E. Orellana.

Wellington II v. Rafael Franco II. Cancha, E. de Carabineros. Hora: 10 A. M. Arbitro, señor J. Aliaga. Director, señor J. Bravo.

José M. Infante II v. Carabineros II. Cancha, S. Izquierdo. Hora: 11 A. M. Arbitro, señor Gutiérrez. Director, señor E. Orellana.

Rivadavia II v. N. Rubio II. Cancha, E. de Carabineros. Hora: 11 A. M. Arbitro, señor J. Aliaga. Director, señor J. Bravo.

Tercera Serie

Dragones III v. José M. Infante. III. Cancha, S. Izquierdo. Hora: 8.45 A. M. Arbitro, señor E. Catalán. Director, señor E. Orellana.

Standard II A. v. Standard III B. Cancha, E. de Carabineros. Hora: 8.45 A. M. Arbitro, señor J. Aliaga. Director, señor J. Bravo.

RAAB RECOLETA v. GALVARINO F. C.—Hoy se llevará a efecto este match por la Asociación Santiago en la cancha Escuela Medicina a las 1.45 P. M.

Los segundos equipos jugarán en la cancha Escuela de Artes a las 9.30 A. M.

LAS REUNIONES DE HOY DE LA ASOCIACION SANTIAGO Y LIGA METROPOLITANA

PROGRAMAS Y DETALLES DE LOS ENCUENTROS

Buenos programas ofrece la decana para el día de hoy, siempre que el tiempo lo permita, en sus diversos campos de juegos, llamando principalmente la atención los correspondientes a la Copa Chile, en donde dirimirán supremacías, varios de sus más acreditados conjuntos.

CINCO DE ABRIL v. PIEDRABUENA y CARIOCA v. EVERTON

A cargo de estos clubs estará el programa de la cancha número 2, del Estadio Policial, cuyos elencos superiores conservan hasta el presente excelentes posiciones en sus respectivas series.

El primer lance se efectuará a las 2.15 P. M., y el de fondo a las 4 P. M.

EN LA CANCHA FERROVIARIA BENJAMIN DAVILA v. MAESTRANZA ATLETICO

A las dos P. M. actuarán los segundos conjuntos de estos clubs, en disputa por la Copa Ulises Alvarez; y a las 3.15 P. M., se medirán sus fuerzas los elencos superiores, por la Copa República.

EN LA CANCHA DE LA ESCUELA DE MEDICINA GREEN CROSS v. BADMINTON

Uno de los mejores encuentros del día, será sin duda, el que desarrollarán los cuadros superiores de estas prestigiosas entidades. El lance entre los dos primeros equipos tiene especial importancia para el cómputo de la Copa Chile, y según el resultado, se podrá desde luego, avanzar opiniones sobre los probables conquistadores de dicho trofeo.

Por la mañana a las 9.30 y 10.45, respectivamente, se encontrarán los terceros y segundos equipos de los mismos clubs.

EN LA CANCHA DE LA ESCUELA DE ARTES PRAT v. MAESTRANZA ELECTRICO

A estos dos clubs les toca medirse en este terreno; los primeros elencos en competencia por la copa Schmidt y los segundos por la Poblete, a las 2 P. M., alternativamente. Por la mañana, a las 9.30, enfrentarán los segundos cuadros de los clubs Raab Recoleta y Galvarino, por el último de los trofeos nombrados.

GUACOLDA v. SANTIAGO En la cancha de la calle Bilbao (Ex English)

Otro buen programa será seguramente, el que tendrán a su cargo estas instituciones, en donde les tocará intervenir con la totalidad de sus equipos. Así, por ejemplo, en la tarde actuarán en la primera hora, a las 2, los segundos elencos; a las 3.15, los conjuntos superiores; y por la mañana, a las 10.45, enfrentarán los terceros, partidos todos éstos que corresponden a las series Chile, Pardo y Blanco, respectivamente.

EN EL ESTADIO SANTA LAURA BORGOÑO v. UNION DEPORTIVA ESPAÑOLA

Finalmente, en el Estadio del club peninsular, medirán sus fuerzas estos clubs, ocupando para ello todas las horas hábiles, tanto de la mañana como de la tarde. El programa completo se detalla como sigue:

A las 9.30 A. M., los cuartos equipos, en competencia por la Copa Pacheco; a las 10.45 A. M., los terceros, por la Copa Blanco; a las 2 P. M., los segundos, en disputa por la Copa Pardo; y a las 3.15 P. M., intervendrán los elencos superiores por la Copa Chile.

EN LAS CANCHAS DE LA METROPOLITANA

No hay duda alguna que las reuniones anunciadas para hoy por la Liga Metropolitana, constituirán el punto de cita obligado de nuestros aficionados, ya que en ellas deben intervenir varios clubs de prestigio y sus mejores elementos en el práctice de selección.

EL PRALTIDO DE PRACTICA DEL SELECCIONADO

La cancha principal de los campos de Sports de Ñuñoa será escenario del lance oficial de la serie B, de la división superior, entre el Unión Chilena y Escuela Normal y del partido de práctica del cuadro seleccionado contra el Audax Italiano.

El sólo hecho que sean los mejores jugadores de la Liga los que tendrán a su cargo el número principal de la reunión y que tengan que enfrentarse al cuadro italiano, cuya actuación es sobradamente conocida hace presumir que la reunión tendrá alternativas de alto interés.

Comenzará ésta a la 1.45 P. M., con el partido entre los normalistas y el viejo Unión Chilena, y a juzgar por los antecedentes de ambos, será un buen aperitivo.

A las 3 P. M., se harán presente los seleccionados y el Audax Italiano, los que formarán de la siguiente manera:

Seleccionados:

Ramírez
Ernst, Morales
Arellano, Teuche, Aravena
Moreno, Contreras, Arellano
Abarzúa Olguín

O

Simonetti Scaia
Lavín, Yacoponi, Brusadelli
Fruttero, Rosetti, Chiponti
Anglada, Anglada
Yacoponi
Audax Italiano

Reservas: Por l. Liga: Cataldo, T. Bascuñán, Martínez, Grijalba, Cáceres, Molina, Acuña y J. Calderón.

Por el Audax: Fantinatti, Batocchio, Chacón y Nicoli.

La secretaría de la Liga nos encarga recomendar a los jugadores mencionados que la asistencia es obligatoria, so pena de series aplicada la sanción reglamentaria de rigor.

EN EL ESTADIO GATH Y CHAVES

En este estadio de Los Leones se llevará a efecto el partido Nacional I versus Santiago National I, de la serie máxima. Ambos equipos son quizá los más livianos y rápidos de la serie y estando bien preparados para hoy, será sin duda un buen encuentro.

Como preliminar deben jugar el Gath y Chaves I y Jorge Meléndez I. a fin de completar una espléndida tarde deportiva.

EN LA CANCHA DEL BARCELONA

En esta cancha se verificará el encuentro del Small Star con el Barcelona. Ambos actúan en la serie B, de la división superior.

Para completar la reunión, como preliminar, jugará el 1.o de Mayo Juvenil con el Sportivo El Salto, lance que es esperado con vivo entusiasmo, ya que el segundo viene precedido de mucho prestigio.

EN EL PATRONATO DE SANTA FILOMENA

Los aficionados del barrio Santa Filomena podrán disponer de una buena tarde deportiva, ya que en la cancha del Patronato se llevará a efecto el partido Unión Cordillera versus Morning Star, de la serie máxima.

Los cuadros se han preparado convenientemente para su lance oficial y se presume que resultará movido e interesante.

Como preliminar jugará el Estrella Marina y Victoria de Chile, de la competencia intermedia.

WANDERER INFANTIL (Seleccionado) v. MORNING STAR INFANTIL I.—Este match se jugará hoy a las 2 P. M., en la cancha Independencia N.o 2.

En este match el Wanderer seleccionará el team que proximamente enfrentará al Iberia de Melipilla.

El seleccionado será formado por los siguientes jugadores: Carrasco, Olivares, Soto, Ponce, Hinojosa, Reyes, Yáñez, López, C. Rodríguez, Salcedo, González y Tapia.

Estos jugadores quedan citados a la 1.30 en punto. A las 10 A. M. se jugará el amistoso entre el Wanderer II y el A. La Unión II y a las 3 P. M. el match oficial Wanderer III v. Santos Dumont III.

TROVADOR CHILENO v. ROCO I.—Este amistoso se llevará a efecto hoy, en la cancha "Lo Vial" a las 2 P. M.

CONSEJO SUPERIOR DE EDUCACION FISICA Y MORAL

Este organismo tomó los siguientes acuerdos en su última sesión:

Por medio del Ministerio de Higiene solicitar del interior lo siguiente:

1.o La inclusión de un miembro del Consejo en la comisión gubernativa designada para estudiar la reforma de la ley de alcoholes.

2.o Solicitar para el Consejo, la supervigilancia de la censura cinematográfica.

3.o Citar para el Martes a la comisión de finanzas, a fin de que informe sobre el presupuesto pasado por la Federación de Football de Chile, a la Confederación Deportiva de Chile; y

4.o Citar para el Miércoles a las comisiones de Estadios, Informes Médicos, Reglamento e Higiene y Temperancia.

TIRO AL BLANCO

EL CLUB DE TIRO AL BLANCO DE CALERA Y EL MOTIVO DE SU RECESO.—El Club de Tiro al Blanco de Calera, una de las más prestigiosas y antiguas instituciones del país y que cuenta con dos centenares de socios entusiastas y dispuestos a cualquier sacrificio por su club, desde hace más o menos seis meses se encuentra en un receso forzoso, pues a pesar que con la debida anticipación se habían pedido municiones, éstas se demoraron tanto en llegar, que las disponibles se agotaron y sus directores se vieron en la necesidad de suspender sus actividades.

Después de infinitas gestiones se consiguieron tiros y una vez que estos se encontraban ya en camino, con profunda sorpresa se recibió la orden de mandar al departamento de Guerra, los fusiles con que cuenta esta institución, diciendo que serían cambiados por otros más modernos, pero hasta hoy, a pesar de haber trascurrido muchos meses, aún no son devueltos estos rifles ni mucho menos los modernos, que según la nota a que hacemos referencia, decía que se remitirían.

Como en los momentos actuales el país necesita fomentar lo más posible la práctica del tiro al blanco, sería conveniente que la Inspección de Tiro, procure el pronto despacho de los fusiles o los que crea convenientes, con el fin que dicho club reanude sus actividades.

Dicen que:
Fué tanto lo que gozó
La desdichada Elvira
Al probar el Blanco y Negro
Que al momento repitió:

FUME
MARYLAND
BLANCO Y NEGRO
40 ¢
40

EXCURSIONISMO

CUERPO EXCURSIONISTA IGUALDAD Y TRABAJO.—Cita al Directorio para hoy, a las 10.30 A. M., en el local de costumbre.

CITACIONES

REMINGTON F. C.—Junta general para hoy a la 1 P. M. en el local de costumbre.

ELEUTERIO RAMIREZ F. C.—Junta general para hoy, a las 10 A. M., en el local de costumbre, por tercera citación. Se celebrará sesión con el número de asista.

CENTRO DEPORTIVO EL TANL—Junta general, para hoy, a las 11.30 A. M., en el local de costumbre.

CENTRO DEPORTIVO FRANKLIN.—Junta general para hoy, a las 2 P. M., en el local de costumbre.

Tabla: Elección de Directorio.

DEPORTIVO RAFAEL FRANCO.—Junta general para hoy, a las 8 P. M., en Pedro Lagos 1040.

BOX

LA SEGUNDA RUEDA DE GANADORES SE DESARROLLARA MAÑANA EN EL RODOLFO JARAMILLO

INTERESANTE PROGRAMA.—EL JURADO Y COMISIONES. — LA RUEDA DEL VIERNES PROXIMO

Los Campeonatos que viene realizando la Asociación Departamental de Box de Santiago, están constituyendo un franco éxito para sus dirigentes.

En la última rueda de ganadores fuimos testigos de este éxito, pues los muchachos que actuaron, revelaron encontrarse con más conocimientos técnicos que en campeonatos anteriores, y esto es precisamente lo que persiguen los dirigentes departamentales.

El público que asistió a la rueda última, pudo apreciar que cada día esta dirigente cumple con sus programas que da a la prensa. Fué así como en la noche del Viernes el programa anunciado se cumplió casi en todas sus partes. Si fracasan algunos encuentros, esto se debe a que los aficionados presentan certificados médicos, documentos en que los médicos oficiales de la Departamental, indican el estado de salud del peleador; y naturalmente que si un aficionado no se encuentra en condiciones de actuar, sería inhumano y hasta tendríamos que lamentar una desgracia si no se tomaran medidas tan razonables como las que pone en práctica la Comisión de Campeonatos de la Departamental.

HOY SESIONA LA COMISION DE CAMPEONATOS

DE LA ASOCIACION DEPARTAMENTAL DE BOX DE SANTIAGO

Hoy, a las 9 de la mañana, se reunirá la Comisión de Campeonatos de la Asociación Departamental de Box de Santiago, en San Antonio 347, tercer piso, con el objeto de confeccionar el programa del Viernes próximo; resolver asuntos de importancia y oír la cuenta de la comisión de pesaje, como también para clasificar los ganadores de ruedas anteriores.

Se nos encarga recomendar especialmente a los señores Juan Avila, Guillermo Sannes, Miguel Cáceres, Marcos Beltrán, Humberto Peroni, José González, Pablo Leal, Carlos Cammas y H. Soto.

EL PROGRAMA DE MAÑANA

Para mañana, se anuncia la Segunda rueda de ganadores, en el gimnasio Rodolfo Jaramillo, cuyo programa lo damos a continuación:

Categoría peso mínimo:

Antonio Rojas, del Juan Rojas, con Juan Astudillo, del R. Núñez.

Guido Saravia, del Fariña, con Oscar Corvalán, del Canillita.

Segundo Jara, del Rafael Franco, con Gabriel González, del E. Madrid.

Categoría peso mosca:

Ignacio Flores, del Esmeralda, con José Silva, del Vicente Salazar.

Ernesto Saavedra, del R. Jaramillo, con Antonio Ventura, del B. Tallman.

Categoría peso gallo:

Manuel Urbina, del S. Magazine, con Segundo Sasso, del A. González.

Raúl Ferrer, del Gath y Chaves, con Jacobo Riffo, del R. del Canto.

Categoría peso pluma:

Juan Zúñiga, del Providencia, con Heriberto Díaz, del E. Madrid.

Lorenzo Coll, del H. Rojas, con Egidio Pacheco, del R. Jaramillo.

Orlando Gómez, del Río Janeiro, con Humberto Quiñones, del R. del Canto.

Carlos Arriagada, del C. Abarca, con Ramón Olivos, del A. Prat.

Nicanor Maturana, del Medidores, con Orlando Lobos, del Jaramillo.

Categoría peso liviano:

Antonio Plaza, del P. Martínez, con Luis Cruz, del S. Magazine.

Reserva Oscar Giaverini, del Juan Rojas.

Categoría peso medio liviano:

Belisario Brito, del Caupolicán, con Rafael González, del Germán Contreras.

Categoría peso medio pesado:

Segundo Tobar, del Canillita, con Angel Tacchi, del R. Jaramillo.

José González, del S. Mazine, con Reinaldo Rojas, del V. Salazar.

Los certificados médicos. — Los aficionados que actuarán en la rueda del Lunes, deberán solicitar sus respectivos certificados médicos, al señor Pablo Leal, Vidriería Alemana, (Portal Edwards), donde los atenderá desde las 8 de la mañana hasta las 7 de la tarde.

Sin este requisito, no podrá actuar ningún aficionado; y, además quedará fuera de campeonato por no cumplir con estas obligaciones de gravedad y de mucha responsabilidad para los dirigentes de esta dirigente.

—Los ganadores de estos torneos pueden pasar por la Revista Los Sports, con el objeto de que se les tome una fotografía.

LA RUEDA DEL VIERNES

El programa de la tercera rueda de ganadores, lo daremos a conocer mañana por estas mismas columnas.

LOS DEL PROVIDENCIA B. C. DESAFIAN.—Luis González nos encarga desafiar a Jorge Díaz, de Los Tiempos; Ramón Duque Rodríguez desafía a todos los de la Comuna Yungay, especialmente a Santiago Escobar; Juan Zúñiga a Alberto Alonso y Alfredo Aravena; Armando Vicencio, a todos los aficionados del peso gallo de la capital, especialmente a Alfredo Aravena.

HERIBERTO ROJAS B. C. — Cita a junta general para hoy a las 3 de la tarde. En esta sesión se procederá a borrar de los registros a los socios que no se han presentado a los campeonatos, como igualmente se tomarán medidas disciplinarias. Se encarece la asistencia a los señores J. Risopatrón, Castro, Casanova, Pérez y todos los miembros del directorio. Local: Gálvez N.o 151.

CENTRO BOXERIL LOS SPORTS — Esta tarde, a las 2 en punto, sesionará el cuerpo directivo del Centro Boxeril Los Sports, con a objeto de tratar asuntos de vital importancia.

Se cita especialmente a esta sesión a los directores señores Ismael Quintana, Alamiro Ugalde, José Reyes, Julio Olavarría, Miguel Soto e Ignacio Basterrica.

La reunión será en la Secretaría del centro.

GIMNASIO RODOLFO NUÑEZ VERSUS CENTRO LOS SPORTS

Esta tarde, a las 3, se llevará a efecto en el amplio gimnasio Rodolfo Núñez, un interesante inter-centro, donde tomarán parte los mejores pupilos de los Centros Gimnasio Rodolfo Núñez y Centro Boxeril Los Sports.

En el barrio San Joaquín reina mucho entusiasmo por presenciar este inter-centro, ya que en él participarán muchachos, tales como Martínez y Allendes, que tienen a su cargo el match de fondo: Luis Zúñiga, Manuel González, Gilberto Balagué, etc.

Damos a continuación el programa completo de este interesante inter-centro:

Peso hoja: Alfonso González, de Los Sports, v. Joaquín Pezoa, del R. Núñez.

Peso mínimo: Cipriano Mardones, de Los Sports, v. Alberto Rojas, del R. Núñez.

Peso mosca: José Canales, de Los Sports, v. Luis Zúñiga, del R. Núñez.

Peso gallo: Luis Castro, del R. Franco v. Segundo Ruiz, del R. Núñez.

Arturo Mardones, de Los Sports, v. Belisario Ortega, del R. Núñez.

Peso pluma: Manuel González, de Los Sports, v. Gilberto Balagues, del R. Núñez,

Germán Carter, de Los Sports v. Enrique Aros, del R. Núñez.

Peso liviano: Francisco Allende, de Los Sports v. Roberto Martínez, del R. Núñez, que sostendrán el match de fondo a 5 rounds.

—La delegación del Centro Los Sports partirá desde el local a las 3 P. M. en góndola. Se nos encarga citar a los pupilos de este Centro a la hora indicada.

¿Qué espera?
¿QUE LOS FRIOS SEAN MAS INTENSOS?...
...¡¡PROTEJA SU SALUD!!...
...DIRIJASE A
Gath & Chaves
y elija entre los muchos artículos de abrigo que le presenta la GRAN BARATURA de Bonetería y Camisería para Caballeros que se inicia mañana!!

EN CAMISERIA:
CAMISAS con pechera y puños de céfiro fino o piqué, artículo de buena calidad, a $ 11.50
CAMISAS de viyella, colores a rayas, con un cuello, artículo especial para abrigo, a $ 15.90
CAMISAS para dormir, en lienzo superior, con un cuello y adornos de céfiro, a $ 12.20
UN SALDO DE Camisas para dormir, en franela especial, colores a rayas, a $ 15.50
CAMISAS para dormir, en dril afranelado blanco, artículo doble de mucho abrigo, a $ 18.50
CALZONCILLOS de franela inglesa, en color o blanca, buena calidad, a $ 10.50
CALZONCILLOS cortos, en dril afranelado blanco, a $ 8.80
CUELLOS blandos en céfiro fino, colores a rayas, a $ 1.00

EN BONETERIA:
CAMISETAS Y CALZONCILLOS de algodón afranelado, en buena calidad, la pieza $ 5.90
CAMISETAS y Calzoncillos de algodón afranelado, punto tricot doble, la pieza, a $ 8.90
CAMISETAS y Calzoncillos de algodón afranelado en colores, tejido muy grueso, la pieza, a $ 14.80 y $ 13.50
CALCETINES de algodón en colores unidos, buena calidad, el par $ 1.60
CALCETINES de algodón, sin costuras, en negro y colores unidos reforzados, el par $ 1.95
UN SALDO de calcetines de pura lana, en negro y colores unidos, sin costura, el par $ 5.90
CALCETINES de pura lana, en colores unidos doble tejido borlón, sin costura, el par $ 7.90
CHALECOS de pura lana, sin mangas, fabricación inglesa, colores de novedad, a $ 22.50
BUFANDAS de pura lana, en blanco, negro y colores, extensa colección desde $ 8.90

LA CLASICA VENTA DE MENAJE Y SANITARIOS
entra mañana en su 2.a y última semana.
PRECIOS EXTRAORDINARIAMENTE REBAJADOS!!

EL ROBUSTECIMIENTO DE SUS NERVIOS LO CONSIGUE UD. CON TABLETAS "BAYER" DE
ADALINA
FÍJESE EN EL SELLO AMARILLO DE GARANTÍA CON LA CRUZ "BAYER"
Adalina, M. R. A base de Bromodietilacetilurea. Cruz Bayer M. R.

Cocoa Peptonizada Raff Sin Rival
Base: Cacao, Malta, Peptona, etc. (M. R).

DIABETICOS
PILDORAS "ANTIDIAS" CURAN RADICALMENTE
Base Diabetinne Santonine
5-Jul.

EXTENSO LOCAL ARRENDAMOS (Al lado Plaza de Armas)
ORDEN NUEVA EXCLUSIVA
Tenemos orden de arrendar por contrato extenso local con una superficie de más o menos 1,200 metros en CALLE PUENTE, a 20 metros de la Plaza de Armas. Más detalles y orden para visitarlo en
1320 - AGUSTINAS - 1320 - LUIS SILVA CORTES & Cía.

Hipódromo Chile

LAS CARRERAS DE LA MAÑANA DE HOY. — APRECIACIONES Y PRONOSTICOS

Un programa de relativo interés es el que nos ofrece para la mañana de hoy el Hipódromo Chile, que consta de siete pruebas.

—Se abre la reunión con el premio Volcán, carrera para 4 años y más no ganadores, sobre una distancia de 1.400 metros.

Imponente, que viene de caer batido por Mlle. de Clermont, en el Club Hípico, se destaca netamente sobre sus modestos rivales, de los que señalamos a Marga Marga y Clarté para escoltarlo, ya que Polenka correrá en el Club Hípico.

—Sobre 900 metros y para tres años no ganadores es el premio Yungay, en que de los 16 anotados, no correrá My Own.

Villita que el Domingo pasado fué batida por Viareggio y dió cuenta de sus principales enemigos de hoy, es la carta más indicada. Para los placées dejaremos a Rosca, que en esa ocasión llegó tercera, y Agua Verde, que corrió bien en Concepción.

—Muy modesto es el lote que intervendrá en los 1.200 metros del premio Malleco y no haremos mayores comentarios para decir que nuestros favoritos son Bellísima, Agua Real y Pif, en el orden señalado.

—El cuarto lugar en el programa lo ocupa el premio Recoleta, handicap sobre 1.200 metros, en que Jacobino y Trifulca, no cumplirán con su inscripción.

A nuestro juicio, el ganador debe buscarse entre Liberato y Anémona, que el Martes corrieron muy bien, llegando el hijo de Eclair segundo de Guernsey y la yegua ganó en buena forma a Majadera. Nos decidimos por el pupilo del Parsifal para ganador, asignándole los placées a Anémona y Zan.

—De muy difícil pronóstico es el premio Quintero, sobre 1.200 metros, donde las mejores opciones se las vemos a Los Andes, Carraca Yacaré, Zambombo y Kepí.

Entre ellos optamos por Carraca para el puesto de honor, pues al ganar el Martes 900 metros, se vió muy buena. La defensa de los placées se la encomendamos a Yacaré y Los Andes.

—Del handicap de fondo sobre 1.900 metros, han desertado Peña Blanca y Antu Chen.

Aquí tendremos ocasión de apreciar hasta que punto ha mejorado Palisandra, que lleva 4 holgadísimas victorias consecutivas, que le han valido caer a 57 kilos. La hija de Pirapó está tan corredora, que puede imponerse, pero nosotros encontramos que es peligroso embarcarse con ella y no le damos colocación en nuestros pronósticos.

Omikron, que ha aprontado muy bien, es nuestra carta y los placées se los dejamos a Verdot y Discutido.

—Se clausura la reunión con el premio Nalcahue, handicap sobre 1.200 metros.

La Perichole, que ganó tan fácil el Martes en el Club Hípico, y que nuevamente será conducida por Ibarra, cuenta con nuestras preferencias. Los placées se los dejamos a Banderolo y Décima Tercia.

RESUMEN

1.a carrera. — Imponente, Marga Marga y Clarté.
2.a carrera. — Villita, Rosca y Agua Verde.
3.a carrera. — Bellísima, Agua Real y Pif.
4.a carrera. — Liberato, Anémona y Zan.
5.a carrera. — Carraca, Yacaré y Los Andes.
6.a carrera. — Omikron, Verdot y Discutido.
7.a carrea. — La Perichole, Banderolo y Décima Tercia.

ULTIMAS PERFORMANCES

HIPODROMO CHILE

JUNIO 29

PISTA MUY PESADA

Primera carrera. — 1,200 metros. — 1.o Mi Vida, 49 kilos; 2.o Marga Marga, 43; 3.o Aquelarre, 47; 4.o República, 50.
0 Antu Cuna, 55; 0 Jolly, 54; 0 Zosías, 54; 0 Ronca, 48.
Ganada por 10 cuerpos; el 3.o a 3 cuerpos.
Tiempo: no se tomó.

Segunda carrera. — 900 metros. —1.o Carraca, 51 kilos; 2.o Clarilla, 50; 3.o Itay Tué, 56; 4.o Tritón, 51.
0 Jettatura, 50; 0 Grenoble, 49; 0 Flautín, 48; 0 La Ratera, 48; 0 Brizna, 42.
Ganada por medio cuerpo; el 3.o a 2 cuerpos.
Tiempo: no se tomó.

Tercera carrera. — 1,400 metros. — 1.o Toqui, 49; 2.o El Buin, 43; 3.o Vuela Poco, 45; 4.o Artobero, 54.
0 Náutico, 62; 0 Crimora, 56; 0 Job, 56; 0 Kepí, 52; 0 Byron, 48; 0 Silver Mine, 47; 0 Zumbido, 45.
Ganada por medio cuerpo; el 3.o a 1 cuerpo.
Tiempo: 1.33.

Cuarta carrera. — 900 metros. —1.o Facuo, 58 kilos; 2.o Allemby, 49; 3.o Tronador, 54; 4.o Trifulca, 49.
Ganada por) y medio cuerpos; el 3.o a 1 y medio cuerpo.
Tiempo: 56 4|5.

Quinta carrera. — 1,400 metros. —1.o Banderolo, 56 kilos; 2.o Paramount, 53; 3.o Rapide, 54; 4.o Presidencia, 52.
Ganada por 2 cuerpos; el 3.o a metro.
Tiempo: 1.32.

Sexta carrera. — 1,500 metros. —1.o Palisandra, 49 kilos; 2.o Last Gift, 43; 3.o Peña Blanca, 52; 4.o Kayukeo, 47.
Ganada por 8 cuerpos; el 3.o a 3 cuerpos.
Tiempo: 1.38.

Séptima carrera. — 1,500 metros. — 1.o Guernsey, 43 kilos; 2.o Liberato, 52; 3.o Obsequio II, 45; 4.o Castor, 44.
0 Turista, 56; 0 Madagascar, 53; 0 Villapín, 53; 0 Tarnopol, 50.
Ganada por 2 cuerpos; el 3.o a pescuezo.
Tiempo: 1.38.

Belleza del Cabello
Pétrole HAHN
el gran restaurador del cabello

MERCEDE
MAQUINA DE ESCRIBIR DE FABRICACION ALE
LO MAS MODERNO QUE SE HA PRODUCIDO

VENTAJAS:
1.o Tipo sin resortes.
2.o Doble guía de tipos evitando el choque de los tipos al escribir.
3.o Carro desmontable.
4.o Llave para cerrar el teclado.
5.o Silenciosa.

CON $ 100

mensuales y una cuota al contado puede usted ser dueño de estas máquinas.
Pídame una demostración sin compromiso.
REPRESENTANTE:
ROBERTO ARESTIZABAL S.
GALERIA ALESSANDRI 237 D. — CASILLA 2670 — SA

PROTEJA SU SALUD
COMPRANDO UN
IMPERMEABLE
— EN LA —
CASA
Industrial de Chile
ANTES DE QUE SE AUMENTEN LOS PRECIOS

HAY impermeables a	$ 42.00
IDEM. superior clase, a	$ 50.00
IDEM. gabardina engomada, a	$ 75.00

Para señoras y señoritas, hay un extenso surtido de impermeables de gabardina con goma y en seda liberty, a precios sumamente bajos.

En capitas para colegiales, ya está comprobada la baratura.

NOTA.—Estos precios van a seguir sólo por esta semana; después tendremos que aumentar de precio, por escasez del artículo.

Fíjese bien en la dirección de la
CASA INDUSTRIAL DE CHILE
2456 - Delicias - 2456
al llegar a Avenida España, EDIFICIO de DOS PISOS,
al lado de la Botica Fénix

Lanzas para Cortinas
OFRECE EN TODAS DIMENSIONES, LA
TORNERIA
EL CONDOR
CONDOR 1380

AHORA SI!!
Notificamos al comercio y a la industria que la
"Oficina TODO"
ha librado al servicio su sección de liquidaciones extrajudiciales de negocios; cuenta con personal idóneo para ello: abogado, contadores, martilleros, liquidadores.
Practica balances e inventarios y diligencias, proposiciones de convenio con los acreedores, realiza y liquida existencias y hace repartos con intervención de sus comitentes.
OFICINA TODO
HUERFANOS 1059 — 2.o PISO
DEPARTAMENTO 23

EL MEJOR PIMENTON ESPAÑOL
MERCERIA MATAS
(CASA FUNDADA EN 1886)
DELICIAS 2780 —:— (PORTAL EDWARDS)

Tuberculos
externa, bronquitis aguda y crónicas se curan con
RICOTINA
Datos y prospectos gratis.
REID y GIUDICE LTDA. — CASILLA 2281 — SANT
(Base Pental y Terebenteno).

HIPODROMO CHILE —:— Domingo 4 de Julio de 1926

PRIMERA CARRERA, a las 8.45 A. M.—Premio VOLCAN.—1,400 metros.— Para caballos de 4 años y más que no hayan Peso de Reglamento.— Descargo de 1 kilo por carrera perdida en el Hipódrmo Chile.— Inscripción: $ 15.— Premio: $

PREPARADOR	DUEÑO	NOMBRE	PESO	EDAD	SANGRE	PADRE	MADRE	TRAJE DEL JINETE
A. Luna	E. Molina	1 Lacre	60	5	F	Last Reason	Captivante	Azulino cruz. perla, m az. g. perl
L. G. Gómez	Siberia	2 Imponente	53	4	F	Campanazo	Isolina	Naranja m. verde.
J. Rojas	"Olvido	3 Olvidado	53	4	F	Burgomaster	Hossanna	Frutilla gorra morada.
Art. Muñoz	Limache	4 Jolly	57	4	F	Good Fellow	Sabandija	Blanco y ng. en r. g. ng.
H. Pérez	Parsifal	5 Clarté	55	4	F	El Pícaro	Javo	Castaño, g. negra
J. Méndez	J. Barceló	6 Dublina	51	4	F	Eassy	Gran Bretaña	Amarilla est. mor. g. am.
M. Maldonado	Diana	7 Polonka	51	4	F	Marcosol	Andanza	Azul m. ros., g. oro
A. Zúñiga	A. B. C.	8 P. s. Acaso	51	4	F	Pasteur	Shylass	Colorado, m y g. negra
S. Rojas	"Eberre"	9 Joroba	48	4	F	Old Boy	Quai D'Orsay	Blanco y az. list., g. azul.
A. Guitienne	E. Flereau	10 Vigésima	48	4	F	Rigo	Viña del Mar	Lacre y oro en rue., g. oro
R. Amaro	L. Muñoz R.	11 Marga Marga	41	5	F	Turín	Q. of the Ramp	Caqui alam. az., g. amarilla.

SEGUNDA CARRERA, a las 9.15 A. M.— Premio YUNGAY.— 900 metros.— Para caballos de 3 años que no hayan Peso: 56 kilos.— Descargo de 1 kilo por carrera perdida en el Hipódromo Chile.— Inscripción: $ 30.— Premio: $

PREPARADOR	DUEÑO	NOMBRE	PESO	EDAD	SANGRE	PADRE	MADRE	TRAJE DEL JINETE
H. Pérez	H. Pérez	1 Juez de Paz	56	3	F	Alum	Juanchera	Blanca y gran. list. m. y . gran.
J. B. Ramírez	El Manzano	2 Alvinzi	55	3	F	Marte	Viva	Tango, m. tango con an. v. g. tan
J. F. Salinas	H. Henríquez	3 Spectrum	55	3	1|2	San Marcos	Chilena	Mor, am. y ver., g verde.
V. Arriagada	V. Arriagada	4 Astrónomo	54	3	F	Lord Saunter	Astra	Azul m y g. blanca
Alf. González	M. R. Troncoso	5 Don Berto	54	3	31|32	Pillastre	R. and White	Azul m. lacres g. oro.
J. A. Castro	Art. Echeverría	6 Olivares	54	3	F	Solalinde	Linterna Mágica	Oro y n. en r., m. col. g col. y o
R. Cárdenas	Amsterdam	7 Podgoritza	54	3	F	Antaño	Pintade	Naranja lunares g. negra.
D. Sandoval	F. Carvajal	8 Quinola	54	3	F	Belfort	Quenelle	Amarillo y violeta list., g. viol.
E. Ulloa	"Basilea"	9 Turumba	54	3	F	Alum	Aurífera	Azul m. negras, g. lacre.
P. Boncerio	Agua Verde	10 Agua Verde	53	3	F	Buñuelo	La Capilla	Verde nilo, m. bl. y v. listado
F. Peralta	Popeta	11 Clarette	53	3	F	Antaño	Corchea	Morada, m y g. blanca.
F. Peralta	Porvenir	12 My Own	53	3	F	Hasard	Fateful	Oro, mang. y g. azulino.
Luis Navarro	Tangolaya	13 Moravia	52	3	F	Antaño	Moralep	Amarilla, m. gra. g. verde.
R. Amaro	Ecuador	14 Rosca	52	3	3|4	Easy	Garance	Blanca y negra list. g. blanca.
J. Rojas	F. Villa	15 Villita	52	3	19|28	Danzig	Costanera	Amar., m. amar. y lacr. g. amar.
A. Zúñiga	G. Kaltwasser	16 Volupte	52	3	F	Antaño	Valenciana	Verde jade, alam. c. braz y g p.

TERCERA CARRERA, a las 9.45 A. M.— Premio MALLECO.—1,200 metros.— Para ganadores.— Handicap.— Inscr 20.— Premio $ 2,000 al 1.o

PREPARADOR	DUEÑO	NOMBRE	PESO	EDAD	SANGRE	PADRE	MADRE	TRAJE DEL JINETE
L. G. Gómez	Siberia	1 La Ratera	58	5	F	Last Reason	Margot	Naranja, negras, verde
J. Ramírez	La Turbina	2 Bellísima	56	4	F	Burlesco	Bonitilla	Blanca, puños y g. morada.
P. Boncerio	Agua Verde	3 Cotton Wood	56	6	F	Alanés	Vira	Verde, bl. y ved., blanca.
M. Maldonado	Diana	4 Idria	54	5	1|2	Good Fellow	Chilena	Azul, rosadas, oro.
P. P. Cancino	A. Vásquez	5 Byron	53	5	F	Sandridge	Amatista	Blanca f solf. m. bl. g. blanca.
J. B. Ramírez	El Manzano	6 Istria	53	4	F	Burgomaster	Bética	Tango, m tan. con 3 ani. verdes
A. Luna	El Milagro	7 Ugombo	52	4	1|2	Ugolín	Chilena	Salmón, lunares n. g. blanca.
O. Fuenzalida	E. Hormazábal	8 Zumbido	52	6	F	Scarrón	Mancel	Naranja m y g. violeta.
Alf. González	M. R. Troncoso	9 Masaniela	51	5	7|8	Pillastre	Flor de un Día	Azul, lacres, oro.
A. Zúñiga	A. Zúñiga	10 Pif	51	5	F	Pirapó	Safo	Habano braz y g. lacre.
S. Rojas	S. Rojas	11 Eclipse	50	6	F	Billy Boy	Bengala	Blanco y lac. en ruedas.
P. Rojas	L. A. Vásquez	12 Sixpence	48	5	F	Fío	Damsel	Amarillo, lunares y g. negra.
P. Bagú	L. Lamobiatte	13 Agua Real	46	5	F	Eclair II	Agua Santa	Blanco, g. negra.
A. Guerra	L. A. Castro	14 Ravachol	43	5		Hallington Lad.	Amica	Negra, clestes, lacres.

CUARTA CARRERA, a las 10.15 A. M.— Premio RECOLETA.— 1,200 metros.— Para ganadores.— Handicap.— Insc $ 20.— Premio: $ 2,000 al 1.o.

PREPARADOR	DUEÑO	NOMBRE	PESO	EDAD	SANGRE	PADRE	MADRE	TRAJE DEL JINETE
L. Navarro	"Tangolaza"	1 Zan	58	5	F	Olascoaga	Lady Love	Amarilla, granates, verde.
H. Pérez	"Junquillar"	2 Lanzafuego	54	5	F	Bishop	Chaterbox	Frutilla alam. y gorra azul
J. Rojas	"Olvido"	3 G. Prim	53	5	F	Buñuelo	Cesira	Frutilla, g. morada.
C. Quezada	Botafogo	4 Artagnan	51	5	F	Mustafá	Allegiance	Verde y bl. list., g. verde.
J. Ramírez	"Parsifal"	5 Liberato	50	5	F	Eclair II	Edelweiss	Castaño, g. negra.
Art. Muñoz	Palermo	6 Jacobino	48	5	15|16	Burlesco	Anunciadora	Amarilla brazy g . solf.
A. Guerra	S. Guerra	7 Lloyd George	48	5	F	Rolando II	Divisa	Rosado, c., p y g. negra.
L. Ramírez	Iram	8 Trifulca	43	5	F	Billy Boy	Triaca	Gris perla, anillos y g. verde.
P. P. Cancino	A. Vásquez	9 Anémona	41	6	F	Sandridge	Philadelphia	Blanca f. solf. m. bl. solf. g. bl.

QUINTA CARRERA, a las 10.45 A. M.— Premio QUINTERO.— 1,200 metros.— Para ganadores.— Handicap.— Inscripc Premio: $ 2,00 al 1.o

PREPARADOR	DUEÑO	NOMBRE	PESO	EDAD	SANGRE	PADRE	MADRE	TRAJE DEL JINETE
A. Muñoz	"Palermo"	1 Coquetón	58	6	F	Billy Boy	Panimávida	Amarillo, braz y g. solf.
J. Ramírez	Los Andes	2 Los Andes	57	5	F	Bishop	Pimponia	Blanca f. azul m. bl. g azul.
A. Castro	J. Borda	3 Kintamo	55	6	F	Altanero II	Celsa	Celeste y nar. en ruedas.
J. Campos	B. Martínez	4 Carraca	54	5	F	Constant	Realidad	Rojo manz. ver. g. roja.
C. Gómez	G. Toro	5 Limasol	54	4	F	Brazil	Boheme	Azul braz am. g. azul.
A. Rodríguez	Trianón	6 Yacaré	54	6	F	Olascoaga	Donna	Violeta y gris perla listado.
E. Polanco	E. Polanco	7 Zambombo	52	5	F	Sumbar	Pelusa	Solferino.
N. Herrera	"Meyerling"	8 Meyerling	50	5	F	Burgomaster	Mandarina	Gris perla y negro a cuadros.
O. Lescano	Longchamps	9 Tritón	50	5	3|4	Londres	Tronera	Bl. y lac. en rue. m y g. gran.
A. Huerta	A. Huerta	10 Grenoble	49	6	F	Comisario	Lula	Cereza cruz negra, g. cereza.
D. Yáñez	A. del Pedregal	11 Achao	48	4	F	Panguilemu	Monna Vana	Blanca y guind por mitad, g. v.
A. Aller	"Condal"	12 Alessandrina	48	6	F	Sae Blaze	Ainzara	Oro y lacre listrdo.
A. Zúñiga	L. A. Castro	13 Cabochón	46	4	F	El Pícaro	Noemí	Negra, celeste, colorada.
A. Muñoz	A. Muñoz	14 Kepi	45	5	F	Eclair	Minuit	Blanca cost. azul, g. azul.

SEXTA CARRERA, a las 11.15 A. M.— Premio SARMIENTO.— 1,900 metros.— Omnium.— Handicap.— Inscripción: Premio: $ 3,500 al 1.o

PREPARADOR	DUEÑO	NOMBRE	PESO	EDAD	SANGRE	PADRE	MADRE	TRAJE DEL JINETE
D. Sandoval	D. Urrutia	1 Percala	58	6	F	Eclair	Shylass	Azul y bl. list, g. lacre.
G. de la Cerda	"Triunfo"	2 Palisandra	57	5	F	Pirapó	Doncella	Amarillo braz. y g. turquesa.
C. Morris	C. E. Riofrío	3 P. Blanca	53	5	F	Pirapó	Merelle	Colorada cruz turq. g. turq.
E. Ulloa	Lungarno	4 Verdot	50	6	F	Last Reason	Santonina	Gris perla lun rojos, g. roja.
A. Huerta	A. Huerta	5 Perval	49	5	F	Olascoaga	Sencillez	Cereza cruz y g. negra.
A. Muñoz	"Palermo"	6 Fan Fan	43	5	F	Pibe	Miss Olga	Amarillo braz. solf. g. solf.
J. F. Salinas	E. Auard	7 Omikrón	47	4	F	El Tango	Isabela	Café, mor. y bl. list. g. morada.
R. Pastene	M. A. Benavente	8 Antu Chen	47	4	F	Alanés	Echantée	Turquesa, oro, blanca
J. B. Ramírez	Dufour	9 Discutido	40	5	F	Eclair	La Victoire	Rojo am. y verd. listado.

SEPTIMA CARRERA, a las 11.45 A. M.— Premio NALCAHUE.— 1,200 metros.— Para ganadores.— Handicap.— Inscripc Premio: $ 2,000 al 1.o

PREPARADOR	DUEÑO	NOMBRE	PESO	EDAD	SANGRE	PADRE	MADRE	TRAJE DEL JINETE
J. Méndez	T. Ruiz	1 Last Gift	60	7	F	Barsac	Orgullosa	Celeste braz y g. negros.
G. de la Cerda	F. Loof	2 Banderolo	58	6	15|16	Rolando	Banderola	Escocés.
A. Muñoz	L. A. González	3 Dominó	56	5	F	Mustafá	Dimity	Oro y negro en ruedas.
F. Peralta	E. Castagnola	4 La Perichole	55	4	F	Altanero II	Minuit	Solferino, m y g. verdes.
	El Oromo	5 Zona Seca	55	5	F	Mustafá	Argenteuse	Am. faja brazz y g. rosada.
	La Luna	6 Güira	53	6	F	Comisario	Royal Red	Negra bot. oro, g. lacre.
	Dufour	7 Bat	51	5	F	General Stoessel	Olesa	Amarilla, verde y rojo listado.
P. Boncerio	Primavera	8 Corfú	51	3	F	Ródano	Atica	Rosa m y g. negra.
E. Ulloa	Lungarno	9 Latria	50	5	F	Last Reason	La Nonita	Gris perla lunares y g. rojo.
D. Vial	E. Dighero	10 Décima III	48	4	F	Buñuelo	Inés de Castro	Blanca, azules, azul.
Fco. Godoy	U. Verdugo	11 Full	46	6	F	Falaris	Bonitilla	Verde estrella ros., g. rosada.
E. Rodríguez S.	El Desvío	12 Cocodette	45	4	F	St. Mead	Chablis	Blanca, g. turquesa.

PRONOSTICOS DE ALGUNOS DIARIOS Y REVISTAS PARA LA REUNION DE LA MAÑANA DE HOY EN EL HIPODROMO

DIARIOS Y REVISTAS	1.a carrera	2.a carrera	3.a carrera	4.a carrera	5.a carrera	6.a carrera
"La Nación"	Imponente Marga Marga Clarté	Villita Rosca Agua Verde	Bellísima Agua Real Pif	Liberato Anémona Zan	Carraca Yacaré Los Andes	Omikrón Verdot Discutido
"Los Tiempos"	Imponente Marga Marga Clarté	Rosca Villita Agua Verde	Bellísima Agua Real Pif	Liberato Anémona Zan	Los Andes Carraca Yacaré	Discutido Omikrón Verdot
"La Huasca"	Imponente Marga Marga Clarté	Villita Rosca Agua Verde	Zumbido Bellísima Idria	Anémona Liberato Zan	Yacaré Carraca Los Andes	Palisandra Perval Omikrón
"El Brujo"	Imponente Polenka Marga Marga	Villita Rosca My Own	Bellísima Agua Real Masaniela	Anémona Lanzafuego G. Prim.	Carraca Kepi Los Andes	Perval Fan Fan Percala

Esmeriles
PARA
TODOS LOS USOS
CASILLA 97 D. MERCERIA SANTIAGO TELEF. 1953
DIRECC. TELEGR. "MERSANT"
COMPAÑIA 1060, ENTRE PLAZA Y BANDERA

DESPUES DE LA TEMPESTAD VIENE LA CALMA
La Mercería y
Ferretería París
ofrece: fierro para techo y liso; clavos, cemento, tornillos y todo lo indispensable para construir o edificar, a los PRECIOS MAS BAJOS DE PLAZA.
DEZA & LARIOS, DELICIAS 44
TELEFONO INGLES 324

¡SEÑORAS!
TENEMOS LANA PARA COLCHONES
1.a, 2.a y 3.a Garantizamos que los precios son fuera de toda competencia.
SAN DIEGO 109

GRATIFICACION
devuelva reloj Longines oro de señorita, perdido Viernes 26 o 25.
DELICIAS 1602

TERNOS Y SOBRETODOS CON GRANDES FACILIDADES DE PAGO ENTREGA
ACREDITADA SASTRERIA RATINOFF. SAN ANTONIO 289.

as carreras de la tarde de hoy en el Club Hípico

APRECIACIONES Y PRONOSTICOS. — PROBABLES MONTAS Y COMPETIDORES. — ALGUNAS OPINIONES DE LA PRENSA

de los programas más po-
n inscripciones de este año
ser, indudablemente el que
tarde se desarrollará en el
Hípico, el que, por otra par-
justifica por la continuidad
niones que se han verificado
últimos quince días y en se-
por el estado anormal en que
uentra la pista.

artilla hípica se compone de
ruebas y ninguna de ellas se
tomar como base de la reu-
a que la recompensa de nin-
le ellas ni la distancia, les
éritos para así calificarla.

Con el Premio Quellen, 1,300 metros para caballos de cuatro años que no hayan ganado más de una carrera, con descargo de 8 kilos a los perdedores, se iniciará la fiesta hípica.

Resulta ser esta la carrera que ha congregado mayor número de rivales, siendo entre ellos Maximalista, Le Nabab, El Catorce y Vinicia los candidatos más probables para adjudicarse la recompensa.

La figuración alcanzada por Maximalista el Domingo último, segundo de Murga, nos induce a preferir al hijo de Last Reason para ganador, reservándoles los placées a Le Nabab y El Catorce.

Condicional también es la segunda carrera, sobre una distancia de 1,500 metros, en la que presente Borelli, el cronista no tiene para qué entenderse en mayores consideraciones para optar por la pupila del Burlesco, dada la manifiesta superioridad de ésta sobre sus enemigos. Para el segundo señalamos a Cartilla, que ha venido figurando honorablemente.

Ocupa el tercer lugar en el programa el premio Grenoble, reservado a productos de tres años no ganadores.

La presencia de Batum, Flemington y Trionon, le da a esta carrera bastantes perspectivas de interés, ya que los tres productos, aparte de sus anteriores figuraciones se han visto muy bien en sus aprontes. Aún cuando Flemington fué segundo de El Peral en el Cotejo de Potrillos y en las movidas que se le ha dado, convence que corre, nos embarcaremos con Batum, que viene de ser batido por Menudita. Para el segundo lugar dejamos a Flemington y para el tercero a Trianón.

La carrera siguiente, condicional como todas las anteriores, es exclusiva para tres años ganadores de no más de una prueba y que no sea clásica.

Nuestras preferencias están por Mockery, cuyos aprontes lo han revelado, después de abandonar la categoría de perdedores, como un producto de mucho porvenir.

Para escoltar a nuestro favorito en el disco recomendaremos a Drusilla y Mary Pickford.

La curiosidad del programa la constituye una prueba de remate handicap y en la que la elección del ganador no es todo lo fácil que se pudiera imaginar, pues Gin Cocktail, Torreón, Landrú y Gomalaca, llevan muy iguales probabilidades para ganar. De éstos, el que mejor vemos colocado en el peso es Landrú, aparte que el hijo de Last Reason, como descendiente de este padrillo, es una maravilla para el barro, factores éstos que nos deciden a sufragar por él, para ganador. Gin Cocktail, que ha resultado una revelación en pista pesada, es un serio enemigo de nuestro favorito y es junto con Gomalaca, nuestra carta para los placées.

La sexta carrera, con el retiro de Landrú, que ha optado por la anterior, ha quedado reducida a sólo cuatro competidores.

Curilafquén, por sus últimos triunfos debe ser obligadamente el preferido de la cátedra y lo es el nuestro también. Lancetazo es nuestro candidato para el placé.

La prueba de clausura, handicap sobre 1,300 metros, también ha reunido escaso número de rivales, figurando entre ellos Buen Día, nuevamente con la mayor opción. Debiera ser nuestro favorito, pero el hijo de Last Beason ha estado actuando con una guigne tan persistente, que mucho nos tememos que lo vuelvan a ganar. Por lo demás, el caballo debe haber sentido esos esfuerzos.

Es así que sólo lo indicamos para placé, reservándole el ganador a Filisteo.

RESUMEN

1.a Maximalista, Le Nabab y El Catorce.
2.a Borelli y Cartilla.
3.a Batum, Flemington y Trianón.
4.a Mockery, Drusilla y Mery Pickford.
5.a Landrú, Gin Cocktail, Gomalaca.
6.a Curilafquén y Lancetazo.
7.a Filisteo y Buen Día.

CLUB HIPICO —:— Domingo 4 de Julio de 1926

PRIMERA CARRERA, A LA 1.30 P. M.— Premio QUELLEN. — 1.300 metros.— Para caballos de cuatro años que no hayan ganado más de una carrera.— Peso; 58 kilos.— Descargo de ocho kilos a los perdedores.—Inscripción: $ 25.— Premio: $ 3,500 al 1.o

PREPARADOR	DUEÑO	NOMBRE	PESO	EDAD	SANGRE	PADRE	MADRE	TRAJE DEL JINETE	GINETE PROBABLE
P. J. Medina	J. Tolosa	1 El Quince	58	4	F	Rigo	Buenaventura	Naranja cuel. y bot. negras, verd.	A. Aránguiz
E. Rodríguez	"Puloyo"	2 Facchino	58	4	F	Flo	Farabutti	Blanca anillos y gorra cereza.	No corre
C. Lacalle	La Peña	3 Gerolamo	58	4	F	Eclair	Grivoise	Granate m. celeste g. negra.	F. Quiroz
M. Baeza	Le Nabab	4 Le Nabab	58	4	F	Altanero	Infantita	Amarillo m. y g. café.	R. Piérola
M. Portuguez	Río Oro	5 Maximalista	58	4	F	Last Reason	Kost	Azulino g. negra, borla oro.	R. Olave
E. Rodríguez	I. Valdebenito	6 Mi Vida	56	4	F	Bishop	Azotea	Celeste ad. neg. g. azul.	G. Martínez
P. Polanco	P. Polanco	7 Vinicia	56	4	F	Burgomaster	Bretaña	Azul, coloradas, blanca.	F. Flores
P. Bagú	A. Gatica	8 El Catorce	50	4	F	Buñuelo	Gatita	Blanco, braz. negros.	R. Sepúlveda
F. Rojas	J. L. Prain	9 Pangal	50	4	F	Pibe	Mala Lengua	Naranja m. y g. turquesa.	R. Rice
José Celpa	El Chuzo	10 Otra Vez	48	4	1/2	Edecán	Chilena	Blanca estrella y gorra verde.	M. Rojas
M. Maldonado	Diana	11 Polenka	48	4	F	Marcosol	Andanza	Azul m. rosadas g. oro.	L. Torrealba

SEGUNDA CARRERA, A LAS 2 P. M.— Premio QUIDAM.— 1.500 metros.— Para caballos de cuatro años y más que no hayan ganado más de $ 20,000.— Peso: 58 kilos.— Descargo de 3 kilos a los que no hayan ganado más de $ 15,000 y de 6 kilos a los que no hayan ganado más de $ 10.000.— Recargo de 3 kilos a los ganadores desde el 4 de Abril de 1926.— Inscripción: 35 pesos.— Premio: $ 3.500 al 1.o (Jinetes aprendices)

PREPARADOR	DUEÑO	NOMBRE	PESO	EDAD	SANGRE	PADRE	MADRE	TRAJE DEL JINETE	GINETE PROBABLE
J. Rodríguez	Burlesco	1 Borelli	56	4	F	A. Sturdee	Brújula	Lacre, alamares oro.	F. Fuentes
J. B. Castro	"Indígena"	2 Quidia	56	4	F	Dominguito	Queen Mai	Morada, gorra oro.	No corre
D. 2.o Díaz	"Alcazar"	3 Caonabo	55	4	F	Marcosol	Q. Mary	Acero, alamares y gorra lacre.	L. Lacroix
F. Bernal	A. Vargas	4 Signorino	55	4	F	Olascoaga	Donna	Azul costuras y gorra oro.	F. Quiroz
E. Emeres	J. I. Miranda	5 Khiber	52	5	F	G. Stoessel	Amneris	Verde lunares negros g. negra.	R. Piérola
J. Chamorro	J. Chamorro	6 Palestro	52	4	F	Pasteur	Grisette	Rojo, alam. cuello p. y g. oro.	E. Suárez
E. Polanco	E. Polanco	7 Cartilla	50	5	F	Altanero II	Casquivana	Solferino	R. Sepúlveda
P. Polanco	Pedro Polanco	8 Vinicia	50	4	F	Burgomaster	Bretaña	Azul, colorado, blanca.	No corre

TERCERA CARRERA, A LAS 2.30 P. M. — Premio QUENELLE. — 1,300 metros. — Para caballos de 3 años que no hayan ganado. — Peso; 56 kilos. — Inscripción; $ 45. — Premio: 4,500 pesos al 1.o.

PREPARADOR	DUEÑO	NOMBRE	PESO	EDAD	SANGRE	PADRE	MADRE	TRAJE DEL JINETE	GINETE PROBABLE
D. Vial	Los Primos	1 Chanta	57	3	F	Julio César	Chingola	Rojo, faja, braz. y cocarda oro	L. Fuentes
E. Rodríguez	El Desvío	2 Epoca	57	3	F	Julio César	Empanada	Blanca, braz. turquesa	G. Martínez
M. Portugués	Río Oro	3 Batum	56	3	F	Eclair	Bravata	Azulino, gorra negra	E. Rebolledo
J. Vaccaro	Flemington	4 Flemington	56	3	F	Ugolin	Wansbeck	Celeste, cruz y an. neg., g. cel.	W. Fuentes
F. Galván	Limited	5 Kiddow	56	3	F	Hors Pair	Damsel	Gris perla, gorra negra	M. Rojas
J. Cavieres	J. Silva S.	6 Nientes	56	3	F	Ben	Gloire de Dijor	Verde esm. m. verd. y bl. listado	Talvez no corre
Ig. Yáñez	Ig. Yáñez	7 Trianon	56	3	F	Burgomaster	Transmute	Rosado y celeste listado.	R. Olave
P. Bagú	E. Subercaseaux	8 La Verónica	54	3	F	Olascoaga	Veronique	Blan. pres. pla., g. gran. b. plata	No corre
F. Rojas	P. Marín	9 Vigésima VII	54	3	F	Buñuelo	Saint Maissie	Violeta, m. y gorra negra	R. Rice

CUARTA CARRERA, A LAS 3 P. M. — Premio QUEBEC. — 1, 400 metros. — Para caballos de tres años ganadores de una carrera y que no sea clásica. — Peso: 56 kilos. Inscripción: $ 35. — Premio: $ 3,500 al 1.o.

PREPARADOR	DUEÑO	NOMBRE	PESO	EDAD	SANGRE	PADRE	MADRE	TRAJE DEL JINETE	GINETE PROBABLE
F. Peralta	Temuco	1 Gouvernant	56	3	F	Le Rappel	Silver Lassie	Azul cruzado oro, m. y gorra azul	U. Ibarra
J. B. Castro	H. Valdés	2 Gran Jaime	56	3	F	Marcosol	Viviana	Azulino, braz. y g. acero	R. Rice
D. Galaz	D. Galaz	3 Interview	56	3	F	Burlesco	Silene	Amarilla, cue., ani. y g. lacre	L. Fuentes
Art. Rodríguez	El Oromo	4 Laird	56	3	F	Hasard	Alison	Amarilla, f. braz. y g. rosada	L. Torrealba
H. Michales	Kangaroo	5 Mockery	56	3	31/32	Brasil	Cybelle	Rosado, braz. y g. blanca	W. Fuentes
D. Fuentes	R. Pizarro	6 Drusilla	54	3	F	Julio César	Vain	Oro y verde list., gorra oro	O. Sepúlveda
Alf. González	M. R. Troncoso	7 Italiana	54	3	7/8	Pillastre	Juguetona	Azul, m. lacres, gorra oro	R. Piérola
D. Vial	Liray	8 M. Pickford	54	3	F	Altanero	Swallow	Morado, gorra neg. bor. plata	E. Rebolledo

QUINTA CARRERA, A LAS 3.30 P. M.— Premio QUITZ.— 1,400 metros.— Para caballos nacidos en Chile, que se rematen en $ 6,000.— Handicap.— Inscripción: $ 35.— Premio; $ 3,500 al 1.o

PREPARADOR	DUEÑO	NOMBRE	PESO	EDAD	SANGRE	PADRE	MADRE	TRAJE DEL JINETE	GINETE PROBABLE
E. Rodríguez	El Amigo	1 Gin Cocktail	57	6	F	Mustafá	Grivoise	Rosado, cuelos, puñ. y g. azul	S. Villanueva
E. Ulloa	Basilea	2 Matorral	53	6	F	Altanero	Valenciana	Azul m. negras, g. lacre	M. Rojas
P. Polanco	A. Kurte	3 Torreón	52	5	F	Lovelace	Green Cap	Amarillo, anillos azules, g. am.	No corre
P. Polanco	El Litre	4 Landrú	51	5	F	Last Reason	Meridiana	Rosado, m y g. celeste	P. Silva
M. Baeza	Le Nabab	5 Le Nabab	47	4	F	Altanero	Infantita	Amarillo m. y g. café	R. Olave
J. Espinoza	I. Espinoza	6 Majadera	44	4	F	Last Reason	Best Girl	Verde, braz. y g. lacres	R. Rice
D. Galaz	D. Galaz	7 El Godo	43	6	F	Burlesco	Silene	Amarillo, braz. y g. oro	L. Torrealba
Av. Muñoz	Dufour	8 Gomalaca	43	5	F	Danzig	Royal Flush	Naranja, mangas turquesa	R. Sepúlveda
F. Rojas	J. L. Prain	9 Floreat	41	5	F	Eclair	Valda	Amarillo, verde y rojo listado	J. Lanzoni
J. Celpa	S. Andrés	10 Otra vez	40	4	1/2	Edecán	Sin antecedntes	Blanco estrella verde, g. blanca	No corre

SEXTA CARRERA, A LAS 4 P. M. —Premio QUICHUA.—1,500 metros.— Para caballos que hayan ganado 10 mil pesos o más. — Handicap limitado entre 63 y 45 kilos.— Inscripción: $ 40.— Premio: $ 4,000 al 1.o

PREPARADOR	DUEÑO	NOMBRE	PESO	EDAD	SANGRE	PADRE	MADRE	TRAJE DEL JINETE	GINETE PROBABLE
C. A. Gomez	G. Toro	1 Leoncito	58	5	F	Last Reason	Best Girl	Azul, braz. am. g. azul	J. Vergara
D. Sandoval	V. Maturana	2 Curilafquén	53	5	F	El Tango	Fine Rose	Turquesa m. y g. lacre	M. Núñez
M. Portugués	Río Oro	3 Lancetazo	48	5	F	Last Reason	Kost	Azulino, g. negra borla oro	R. Sepúlveda
P. Polanco	El Litre	4 Landrú	47	5	F	Last Reason	Meridiana	Rosado m. y g. celeste	No corre
J. Cuevas	A. Fontecilla	5 Payador	45	5	F	Pirapó	Culata	Granate m. lacres, g. rosada	U. Ibarra

SEPTIMA CARRERA, A LAS 4.30 P. M. — Premio QUEEN BEE. — 1,300 metros. — Para cabalos que hayan ganado más de $ 10,000. — Handicap. — Inscripción: $ 35. — Premio: $ 3,500 al 1.o

PREPARADOR	DUEÑO	NOMBRE	PESO	EDAD	SANGRE	PADRE	MADRE	TRAJE DEL JINETE	GINETE PROBABLE
E. Rodríguez	El Amigo	1 Cáucaso	57	6	F	Rosicler II	Riga	Rosado, alam. cuello y g. azul	S. Villanueva
P. Polanco	Piloriana	2 Buen Día	53	4	F	Last Reason	Dorama	Blanco y oro en rued. g. azulina	P. Silva
C. Lacalle	La Peña	3 Early Rose	49	4	F	Campanazo	Estoica	Granate, celestes, negra	R. Sepúlveda
P. Polanco	A. Kurte	4 Torreón	49	4	F	Lovelace	Green Cap	Amarilla anillos azules g. am.	No corre
A. Zúñiga	A. Zúñiga	5 Villapín	44	5	F	Last Reason	Teresa	Habano brazalete y g. granate	O. Sepúlveda
D. Sandoval	Olilmarai	6 Filisteo	43	4	F	Filipo	Caldera	Gris perla cuello y gorra morada	R. Rice

PRONOSTICOS DE ALGUNOS DIARIOS Y REVISTAS PARA LA REUNION DE LA TARDE DE HOY EN EL CLUB HIPICO.

	1.a carrera	2.a carrera	3.a carrea	4.a carrera	5.a carrera	6.a carrera	7.a carrera
LA NACION	Maximalista Le Nabab El Catorce	Borelli Cartilla	Batum Flemington Trianon	Mockery Drusilla Mery Pickford	Landrú Gin Cocktail Gomalaca	Curilafquén Lancetazo	Filisteo Buen Día
LOS TIEMPOS	Maximalista Le Nabab El Catorce	Borelli Cartilla	Batum Flemington Trianon	Mockery Mary Pickford Drusilla	Landrú Gin Cocktail Gomalaca	Curilafquén Lancetazo	Buen Día Filisteo
LA HUASCA	Maximalista Le Nabab Gerolamo	Borelli Palestro Cartilla	Batum Flemington Trianon	Drusilla Mockery Mary Pickford	Landrú Gin Cocktail Gomalaca	Curilafquén Payador	Buen Día Cáucaso
EL BRUJO	Maximalista El Quince Mi Vida	Cartilla Borelli Caonabo	Batum Flemington Vigésima 7.a	Mockery Interview Drusilla	Landrú Majadera Gomalaca	Lancetazo Leoncito	Buen Día Cáucaso

HABANOS
80
HABANOS
XXXX
60
Yo Fumo
Reina Victoria

ULTIMAS PERFORMANCES

CLUB HIPICO

JUNIO 29

ISTA MUY PESADA

ra carrera. — 1,500 me-
— 1.o Murga, 54 kilos;
Canción, 57; 3.o La Pin-
a, 52; 4.o Gomalaca, 41.
ada por 2 y medio cuer-
l 3.o a 1 cuerpo.
npo: no se tomó.
da carrera. — 1,500 me-
. — 1.o Pilot, 49 kilos;
Zona Seca, 57; 3.o Tunca,
4.o Khiber, 49.
Jacton Lad, 54; 0 Coco-
50; 0 Quidia, 50; 0 Kan-
49; 0 Cecilita; 47.
ada por 2 y medio cuer-
l 3.o a 5 cuerpos.
npo: 1.44.
a carrera. — 1,500 me-
. — 1.o La Perichole,
ilos; 2.o Naides, 48; 3.o
hita, 55; 4.o Zancajo, 49.
oguista, 53; 0 Imponente,
—Lady Ada, 51; 0 Harding,
Mlle. Clermont, 50; 0 Me-
47.
ada por 2 y medio cuer-
l 3.o a 4 cuerpos.
npo: 1.43 2|5.
carrera. — 1,300 me-
. — 1.o Pértigo, 56 ki-
2.o Vigésima IX, 49; 3.o
Menfis, 51; 3.o Pichincha, 52.
0 Vuela Vuela, 51; 0 Mirabelle, 49.
Ganada por 6 cuerpos; los 3.os a 6 cuerpos.
Tiempo: 1.32.

Quinta carrera. — 1,300 metros. — 1.o Alnero, 51 kilos; 2.o Alderney, 49; 3.o Payador, 51; 4.o Mala Nueva, 54.
0 Eudón, 52; 0 Lanzafuego, 51.
Ganada por 3 cuerpos; el 3.o a 4 cuerpos.
Tiempo: 1.30.

Sexta carrera. — 2,300 metros. —1.o Garete, 56 kilos; 1.o La Décima, 46; 3.o Calderón, 40.8; 4.o Perval, 40.
0 Echekalte, 55; 0 Perillán, 58; 0 Verdot, 44.
Ganada en empate; el 3.o a 2 y medio cuerpos.
Tiempo: 2.46 2|5.

Séptima carrera. — 1,300 metros. — 1.o Hecatombe, 55 kilos; 2.o Buen Día, 52; 3.o Janus, 49; 4.o Leoncito, 60.
0 Tristán, 55; 0 Straggler, 46.
Ganada por media cabeza; el 3.o a 3 cuerpos.

BUENA GRATIFICACION

Se dará a la persona que entregue en la calle

SANTA ROSA N.o 157

un prendedor de platino, perlitas y brillantes, perdido ayer entre Santa Rosa y el centro.

Estufas A CARBON
A GAS
A PARAFINA
LAMANDRAS A CARBON
CALDERAS PARA CALEFACCION
RADIADORES PARA CALEFACCION
LVULAS ESPECIALES PARA INSTALACIONES DE CALEFACCION.
COCINAS A GAS, ULTIMO MODELO
COCINAS A CARBON
CILINDROS DE PRESION PARA AGUA CALIENTE.
LAVAPLATOS DE LOZA MACIZA
DE ACERO ENLOZADO, CON MUEBLES
encargamos de la instalación de SERVICIOS DE
CALEFACCION DE CUALQUIERA MAGNITUD A
antiago Webb & Co.
illa 1767.—Estado 156-170.—Teléf. Ing. 3176-3177

buen mozo, pero...!
cuando se descubre ¡qué desencanto! Esos cuatro pelos agonizantes lo echan a perder todo. ¡Témale Ud. a la calvicie! Es lo que más afea y envejece. Si está empezando a perder el pelo,
DANDERINA
cuanto antes! Es admirable la rapidez con que cura la caspa y contiene la caída del cabello.
Si ya pertenece al gremio de los "cuatro pelos," ¡DANDERINA! Es la única preparación que, usada con constancia, "resucita" las raíces del pelo.
Danderina. M. R. A base de ácido salicílico.

Hermosura
del Pecho
aumentar, endurecer, reconstituir
os SENOS en dos meses las
ldoras Orientales
íficas y reconstituyentes. Emplea-
universalmente por las señoras
ñoritas deseosas de conseguir,
brará conservar pechos hermosos.
za y firmeza del pecho y de los
bros. Cura nunca dañosa para
lud; es fácil seguirla en secreto.
Resultados duraderos.
Desconfiar de las imitaciones.
gir en cada caja de Píldoras Orientales el
pellido y las señas del único preparador:
ATIÉ, farmacéutico, 45, rue de l'Échiquier, París.
vende en todas las farmacias y droguerías.
se: Phosphras, Fenicum Picracuo Exelsa Pulo, Carum Calama-

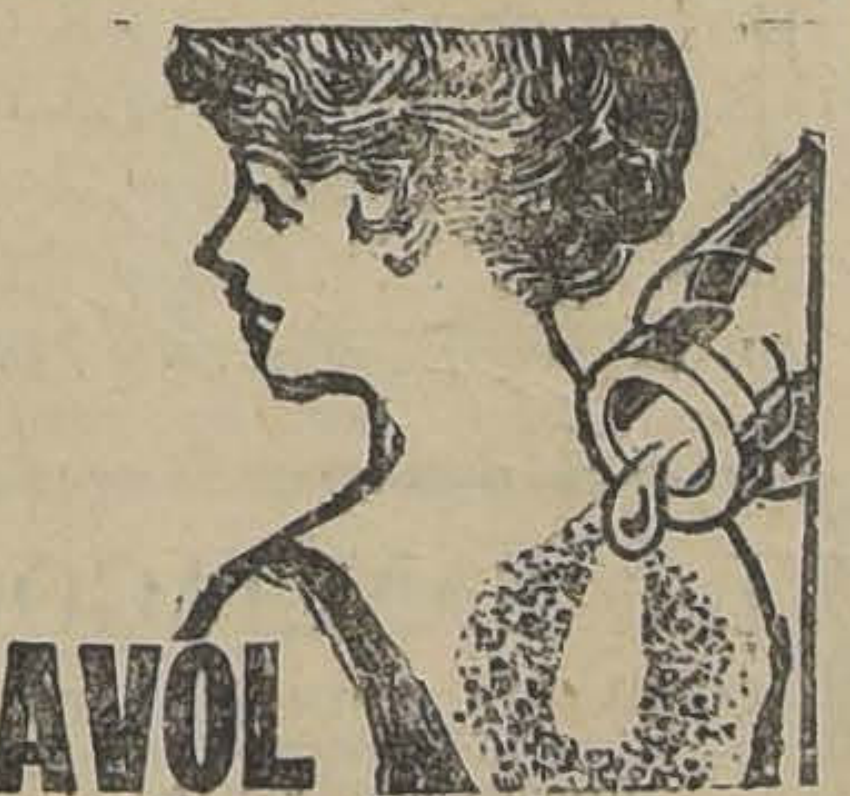
LAVOL
En un Minuto se Acaba la Comezón
Lávese con Lavol, cuando su piel enferma le atormente por el escozor y la comezón—las primeras gotas calman y refrescan —desaparece la comezón—el ardor del eczema se corrige—el alivio es casi instantáneo. Al cabo de un minuto, sentirá Ud. la comodidad que no había experimentado en muchos meses, quizás años.
Lavol da nueva vida a la piel—hace desaparecer las úlceras, costras, erupciones, manchas, barros y rugosidades—permite que su piel adquiera de nuevo una superficie sana, limpia y tersa.
Lavol es la aplicación tópica ideal para las enfermedades de la piel y el cuero cabelludo. Penetra en los tejidos—da flexibilidad a la piel, sin dejar manchas ni olores desagradables.
Su mismo médico le recomendará Lavol, como lo han hecho diez mil médicos en los Estados Unidos. Ha curado casos de enfermedades de la piel que se consideraban incurables, y también le será de utilidad en su caso.
Fabricado en los Laboratorios D. D. D. de Chicago, y de venta en todas las buenas droguerías y boticas.
Introductores DAUBE Y CIA
(Acidum Salicylicum — Methylis Salicylas — Glycerinum—Phenol—Chloralum Hydratum)

LIQUIDACION DE
SOBRETODOS
$ 125-REALIZA-$ 140
ruzados, derechos y raglanes — Formas nuevas y elegantes
EL CORTE INGLES
PUENTE 699, ESQUINA ROSAS

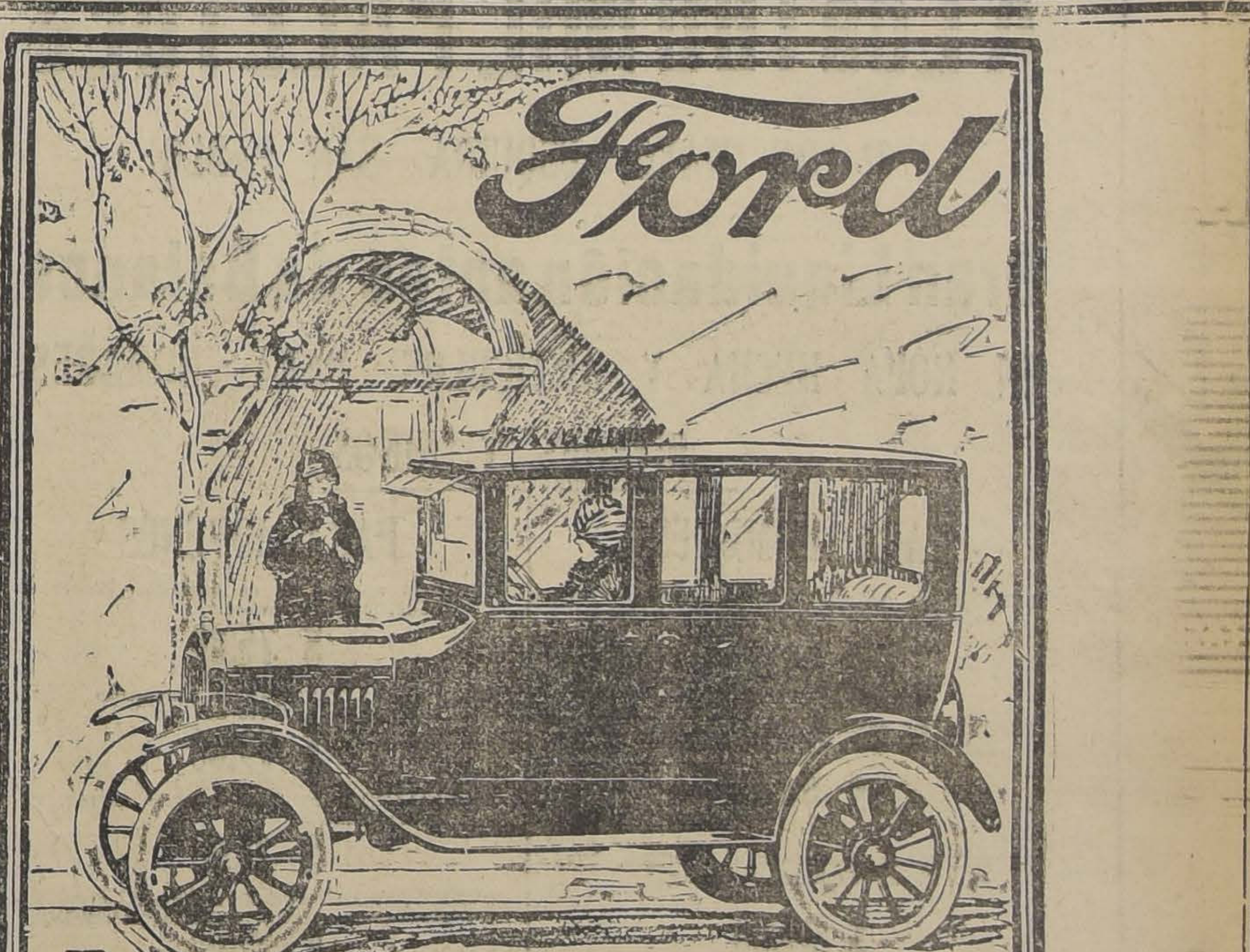

En este tiempo frío y lluvioso....
Cuán agradable es transportarse en un SEDAN FORD de dos o cuatro puertas.
Todas las molestias de las inclemencias del tiempo desaparecen y usted se satisface cuidando su salud.
AL PRECIO MAS BAJO DE ADQUISICION DE UN COCHE CERRADO, ofrecemos la mayor comodidad, mecanismo completo y un buen servicio permanente.
SIRVASE SOLICITAR A NOSOTROS DIRECTAMENTE, O A NUESTROS AGENTES, UNA DEMOSTRACION SIN NINGUN COMPROMISO PARA USTED. LE ATENDEREMOS CON TODO GUSTO.
Ford Motor Company
EXPOSICION 1240. — SANTIAGO

BOLSA DE COMERCIO

MOVIMIENTO

Continuó la flojedad en el Mercado de Valores durante el desarrollo de la Unica Rueda de ayer.

Los títulos transados fueron en Banco El Chile; en Industriales, Gas de Santiago y en Mineras, Aconcagua, Kala-Uyu, Lebu Ord. y Pref. tal 152,200 nominales y 700 libras esterlinas de Co. Electricidad Industrial para Junio 8.

Los precios a las 12 M. se mostraron firme.

SUBIERON

BONOS: Caja 8-1, de 92 1|4 a 92 y 1|2; Libra esterlina Electricidad Industrial, de 34 a 34 1|2; Prevg. Dic. 8, de 73 a 73 3|4. Hip. Valparaíso, de 83 a 83 1|2.

BANCOS: Chile, de 195 a 196.

MINERAS: Disputada, de 15 a 15 1|2; Gatico, de 4 1|2 a 5; Morococala, de 38 1|2 a 39; Patiño, de 263 a 268.

BAJARON

BONOS: Hip. 8-1, de 91 a 90 3|4.

MINERAS: Kala Uyu, de 5 1|8 a 5; Lebu Ord., de 2 7|8 a 3 1|8; Máfil, de 18 1|2 a 19; Onix, de 23 3|4 a 23 1|2; Tocopilla, de 75 a 74 1|4.

OPERACIONES EFECTUADAS AYER

UNICA RUEDA

8000 Caja 8-1|2, 93.
2000 Caja 6-1, 83 1|2.
11000 Caja 8-1, 92 1|2.
5000 Garantd. 8, 914, 31.
205 Banco Chile, 196.
3200 Privileg., Mayo 8, 73 3|4.
50 Gas, 53.
35000 Hip. 8-1, 90 3|-.
9000 Hip. 8-1, [illegible] 90 3|4.
200 Aconcagua, Julio 8, 5.
1000 Kala-Uyu, Julio 21, 5.
500 Lebu Ord., Julio 22, 3 1|8.
2300 Lebu Pref., Julio 22, 5 1|4.
700 £ Electr. Ind., Julio 8, 34 1|2

OPERACIONES EN VALPARAISO

UNICA RUEDA

8000 Hip. Valp., 8-1, 83 1|2.
4 Patiño, 263.
50 Oploca, Julio 8, 118.
6000 Caja 8-1|2, 93.
1000 Gatico, Julio 8, 4 3|8.
300 Gatico, Julio 8, 4 1|2.
300 Gatico, Julio 22, 4 3|4.

CAMBIO

Vendedor, 39.80; comprador, 39.70.

REMATE DE FRUTOS DEL PAIS

EFECTUADO EN LA FERIA URETA Y Cía.—SUCESORES DE EMETERIO URETA C.—LOCAL DELICIAS 3410.—TELEFONO 42 (ESTACION).—OFICINA BANDERA 98.—TELEFONO 995 (CENTRAL).—CASILLA 1340.

Transacciones verificadas el Jueves 1.o de Julio de 1926

Afrecho: los 100 kilos
63 sacos C. P. $ 13.20.
191 id. F. Hnos. y Cía. 17
60 id. K. B. y Cía. 13.
57 id. B. y Ch. 12.20.
130 id. Soc. I. C. 11.50.
9 id. F. Hnos. y Cía. 10.60.
144 id. azumagado N. O. 6.
Avena blanca: los 100 kilos
82 sacos R. H. M. $ 26.
Carbón espino: el saco
2 sacos N. Z. $ 16.50.
700 id. F. B. 16.
42 id. F. U. 15.80.
294 id. F. U. 15.40.
110 id. C. E. 15.
50 id. R. Hnos. 15.
242 id. R. Hnos. 14.80.
68 id. Q. A. 14.40.
21 id. A. C. 14.
39 id. A. B. 13.80.
246 id. E. W. 13.40.
7 id. A. C. 13.
27 id. chicos E. W. 11.60.
4 id. id. F. U. 10.86.
1 id mal estado A, B. 3.40.
1 id. id. id. Q. A. 3.
Carbón blanco: el saco.
50 sacos J. P. M. $ 7.[illegible]
Carboncillo: el saco.
40 sacos N. O. $ 8.40.
Chancaca: los 46 kilos.
10 marquetas R. H. $ 50.
Charqui: los 100 kilos.
2 bultos F. M. $ 300.
1 bulto, A. G. M. 200.

Chicharrones: los 100 kilos.
1 bulto F. M. $ 50.

Frejoles: los 100 kilos.
0 sacos burros V. A. B. $ 101.
2 id. coscorrones J. M. 100.
10 id. burros J. L. 99.50.
31 id. id. J. L. 98.
10 id. id. R. y Cía. 98.
80 id. id. J. P. 97.
20 id. id. G. P. 96.50.
9 id. bayos, R. T. R. 90.
8 id. id. E. S. M. 90.
26 id. milagros A. Q. 80.
3 id. caballeros D. G. 73.
10 id. triguitos V. y E. 70.50.
116 id. conchos pallares W. V. 25.
Granzas trigo: los 100 kilos.
25 sacos florence Hda. la H. 35.
7 id. blanco A. M. 25.50.
35 id. id. J. Q. 19.50.
Habas secas: los 100 kilos.
5 sacos C. P. $ 50.
Huesillos: los 100 kilos.
2 sacos L. M. $ 127.
50 id. apolillados Cía. A. V. $ 70.
Leña la carga.
19 cargas monte 1.o A. L. C. $ 41.50
45 id. id. id. D. A. 40.
13 id. eucaliptus 1.o y 2.o C. G. $ 39.50.
13 id. id id id. id. 39.
40 id. pataguas 1.o A. F. 30.
4 id. álamo 1.o A. L. C. 26.50.
20 id. espino 2.o A. M. 26.
7 id. monte 2.o A. L. C. 24.50.
10 id. blanca 1.o y 2.o J. de D. R. $ 25.
Leña: el saco.
245 sacos de cepa B. L. A. $ 4.
Maíz: los 100 kilos.
30 sacos amarillo C. R. y Cía $ 30.
26 id. id. A. G. H. 30.
50 id. id. L. B. 29.50.
45 id. id. L. B. 29.
10 id. blanco L. L. 27.
28 id. amarillas mojadas L. B. 25.50
75 id. eureka húmedo M. T. T. 24.
Papas: el saco.
7 sacos cazuelas P. C. $ 27.
5 id. id. P. A. Z. 24.
15 id. amarillas J. E. S. 23.
249 id. id. Hda. La P. 22.
50 id. id. A. M. 22.
200 id. id. P. de C. 21.50.
243 id. id. F. B. 21.50.
50 id. id. P. de C. 21.
120 id. id. P. A. Z. 21.
125 id. id A. C. 21.
49 id. id. R. S. S. 21.
50 id. id. L. N. 21.
11 id. id. R. S. S. 20.50.
10 id. semillón A. M. 18.50.
9 id. semilla A. M. 16.
1 id. id. Hda. La P. 15.50.
Pasto: los 100 kilos.
149 colisas 2.o corte. N. C. $ 10.60.
98 fardos id. id. A. V. C. 10.20.
52 id. id. id. A. V. C. 10.
100 colisas 1.o mojado E. S. 6.60.
100 id. id. id. E. S. 6.50.
105 id. id. seco E. S. 6.50.
Pasto: la colisa:
70 colisas 3.er corte L. V. I. $ 2.80.
Semilla Alpiste: los 100 kilos.
5 sacos L. y. D. 60.
4 id. tercera A. F. 43.
Semilla Curagüilla: los 100 k.
64 sacos mojada G. E. Z. $ 21.
Quesos: los 46 kilos netos.
266 kilos Manantiales D. E. C. $ 241.
334 id. Requínoa A. R. 240.
236 id. Apalta F. Hnos. 237.
64 id. Colchagua C. F. U. 237.
171 id. Malloa D. R. L. 235.
213 id. Fundo Los Perales G. W. M. $ 235.
68 id. Chépica E. R. 235.
426 Pahuilmo J. L. A. 230.
87 id. Retiro P. I. V. 229.
185 id. Totihue J. G. G. 225.
407 id. Santa Teresa de Mall. F. L. A. 225.
165 id. Molina G. S. 221.
144 id. Chimbarongo A. G. M. 221.
609 id. Huique J. E. de E. 220.
169 id. San José de Toro E. M. R. 220.
242 id. Placilla J. B. 217.
229 id. Millahue E. E. M. 205.
109 id. San José de Toro E. M. R. 200.
38 id. partido A. G. M. 180.
44 id. id. Fdo. Los P. 180.
18 id. id. J. G. G. 180.
17 id. id. J. E. de E. 180.
9 id. id. F. Hnos. 180.
119 id. duros Buin R. L. 140.
103 id. imitación Santiago E. S. M. 130.
Mantequilla: los 46 kilos netos.
23 kilos Villa Alegre S. N. $ 546.
40 id. Campusano J. S. S. 546.
84 id. San Juan A. y L. 546.
32 id. Villa Alegre R. N. 546.
10 id. Malloco L. F. 546.
12 id. Buli J. F. R. 546.
13 id. Angol L. C. A. 546.
54 id. Cunaco V. Hnos. 546.
4 id. Nancagua, F. Hnos. 530.
24 id. San Bernardo S. G. 525.
55 id. Osorno B. B. 506.
13 id. Puerto Varas E. S. 500.
14 id. Ilacoya M. R. 480.
30 Santiago, M. Z. 480.
14 id. Llanquihue O. Sch. 475.
22 id. Puerto Varas C. J. 470.
35 id. Llanquihue O. Sch. 462.
63 id. Puerto Varas C. J. 440.
50 id. Santiago, A. Hnos y C.a 400.
55 id. Santiago M. A. 360.
17 id. Río Negro A. S. J. y Cía 350.
44 id. Santiago B. W 325.
69 id. id. E. G. 310.

NOTA. — Los precios publicados en esta lista son con envase. Remate todos los Lunes y Jueves de 1.30 a 6 P. M. La carga por sobornal debe venir a Estación Alameda a nuestra orden.— Raimundo Ureta E., Gerente.

PRECIOS DE COMPRADOR O VENDEDOR AL TERMINAR LAS RUEDAS

CIERRE, A LAS 12 M.

TITULO	COMPRADOR Cantid.	COMPRADOR Precio	VENDEDOR Cantid.	VENDEDOR Precio
Cambio		39.70		39.80
Onix, Julio 22				23½
Oploca, Julio 8				120
Máfil, Julio 8				18½
Patiño, trans., Jul 22		268		
Tocopilla, trs., Jl. 22		74½		
Morococ. trs., Jl. 22		39		
Gatico, Julio 22		5		
Cerro Gde., Julio 22		36¾		
Disputada		15½		

SEMILLAS

ALFALFA PROVENCE MARCA "ORO"
ALFALFA CHILENA DEL NORTE
CEBADA CHEVALIER
CEBADA CHERRY BRAND
CEBADA DEL PAIS 6 HILERAS
TREBOL PURIFICADO DE PRIMERA

TIENE ORDEN DE VENDER:

Ureta y Cía.

BANDERA N.o 98 — CASILLA N.o 1340

LA COMISION DE EDUCACION PUBLICA DE LA CAMARA DE DIPUTADOS

(antes llamada de Instrucción Pública), acordó en su última sesión hacer saber a las personas que tengan pendiente del estudio de la Comisión alguna solicitud de gracia, que se sirvan hacerse presentes ante la Comisión hasta el plazo del 4 de Agosto de 1926.

Las solicitudes de las personas que no cumplan con el requisito exigido anteriormente, se considerarán como que han perdido su oportunidad y serán, en consecuencia, despachadas por la Comisión en el sentido de pedir su rechazo o su envío al archivo, según se trate de proyectos del Senado, o de Mensajes o solicitudes presentadas a la Cámara.

Santiago, 2 de Julio de 1926.

CAMBIO

TIPO VENDEDOR

COMERCIAL	$ 39.80
UN PESO PAPEL, VALE	6 1|32

BANCO DE LONDRES Y AMERICA DEL SUD LTD.

(Antes Banco de Londres y Río de la Plata Ldo.)

Cambio sobre el Exterior

PLAZA	90 D. V.	Vista
Londres	4[illegible]	40.50
París	24 1|4	22 1|2
Amberes		22 1|2
New York	8.24	8.31 1|2
España		1.33 3|4
Italia		29.1|2
Brasil		40.50
Uruguay		8.50
Argentina		3.38
Holanda		3.34
Suiza		[illegible].61
Siria		40.40
Portugal		40.40
Panamá		40.40
Perú		40.40

MATADERO PUBLICO

Los corrales de este establecimiento encerraron ayer el siguiente ganado para la venta de hoy:

Ganado mayor		Ganado menor	
Bueyes	20	Corderos	400
Novillos	91	Cerdos	209
Vacas	191	Cabros	22
Q. vivos	30	Terneros	31
Id. en vara	47	Total	662
Total	379		

PRECIOS DE LAS CARNES, POR KILO

Ayer se fijó el siguiente precio para la venta de hoy:

Carne de buey, 1.a.	1.95 y 2.00
Id. de buey, 2.a.	1.80 y 1.90
Id. de buey, 3.a.	1.20 y 1.60
Carne de novillo, 1.a	1.95 y 2.00
Id. de buey, 2.a.	1.80 y 1.90
Id. de novillo, 3.a.	1.20 y 1.60
Carne de vaca, 1.a.	1.95 y 2.00
Id. de vaca, 2.a.	1.80 y 1.90
Id. de vaca, 3.a.	1.20 y 1.60
Carne de cordero, 1.a.	3.00
Id. de cordero, 2.a.	2.70 y 2.90
Id. de cordero, 3.a.	2.20 y 2.60
Carne de oveja, 1.a	2.50 y 2.60
Id. de oveja, 2.a.	2.20 y 2.40
Id. de oveja, 3.a.	1.60 y 2.00
Carne de cerdo, 1.a.	2.40 y 2.50
Id. de cerdo, 2.a.	2.10 y 2.30
Id. de cerdo, 3.a.	1.60 y 2.00
Grasa en rama, a 1.50,	1.60 y 1.70
Sebo de ovejuno, a.	1.30
Cuero de buey, grande	1.20
Id. de novillo.	1.50
Id. de vaca.	1.50
Id. de ternero.	3.00
Id. de ovejuno, doc.	70.00 y 90.00

LA SANTIAGO

COMPAÑIA NACIONAL DE SEGUROS
Agustinas N.º 1136

Cítase a los señores accionistas a Junta General Ordinaria, para el Sábado 10 del presente, a las 2.30 P. M., en el local de la Compañía.

Santiago 1.º de Julio de 1926.

NICOLAS VICUÑA CORREA
Presidente

10—J1

"LA ALSACIA"

COMPAÑIA NACIONAL DE SEGUROS
Agustinas N.º 1136

Cítase a los señores accionistas a Junta General Ordinaria, para el Sábado 10 del presente, a las 3.30 P. M., en el local de la Compañía.

Santiago, 1.º de Julio de 1926.

NICOLAS VICUÑA CORREA
Presidente

10—J1

LA MAPOCHO

COMPAÑIA NACIONAL DE SEGUROS
Agustinas N.º 1136

Cítase a los señores accionistas a Junta General Ordinaria, para el Sábado 10 del presente, a las 3 P. M., en el local de la Compañía.

Santiago, 1.º de Julio de 1926.

Enrique Morandé Vicuña
Presidente

10—J1

A Los 100 MIL PALETOES

21 DE MAYO, ESQUINA SAN PABLO

Gran Liquidación antes de Balance

EN ROPA HECHA Y ARTICULOS PARA HOMBRES, JOVENES Y NIÑOS

PARA HOMBRES

TERNOS en casimir fantasía, corte de moda, colores de todo gusto,

$ 85.00

TERNOS en casimir azul marino o negro, muy buena clase, corte elegante

$ 90.00

VESTONES en casimir azul o negro, buena calidad, hechura de moda,

$ 39.00

PANTALONES en buen casimir rayado, dibujos de moda,

$ 25.00

PANTALONES en diablo fuerte, muy buena calidad, colores prácticos

$ 29.00

SOBRETODOS en casimir inglés, colores de moda. corte elegante.

$ 92.00

SOMBREROS de paño forma calañés gran surtido de colores,

$ 10.90

PARA JOVENES

TERNOS en casimir de fantasía, colores de moda, corte elegante,

$ 75.00

TERNOS en género azul marino o negro, buena calidad, corte de moda

$ 79.00

PANTALONES en buen casimir rayado, colores de moda,

$ 21.00

SOBRETODOS en casimir inglés, gran variedad de colores, hechura de moda,

$ 72.00

PARA NIÑOS

TRAJES marineros, forma blusa, en casimir de fantasía, para cualquiera edad,

$ 19.00

TRAJES cazadores, en casimir de fantasía buena clase, hasta 8 años,

$ 32.00

CULOTTES en casimir de fantasía, buena calidad, colores surtidos, de 14 a 7 años, $ 10.50, 6 a 2 años,

$ 9.50

SOMBREROS forma bolero, en género inglés, gran surtido de colores,

$ 3.90

CAMISETAS en punto de algodón, afranelado, muy abrigadoras,

$ 4.90

LA CASA QUEDA ABIERTA TODOS LOS SABADOS, HASTA LAS 7 P. M.

Siga Ud.
la nueva serie
de anuncios Bayer
verá como
para "papá y mamá"
para los "abuelos"
para las "niñas"
para los "muchachos"

para toda la fam
en fin, el mejor ami
que existe es la

CAFIASPIRI

porque alivia tod
los dolores y devuelv
alegría y el bienes

**NO AFECTA EL CORA
NI LOS RIÑONES**

0,5 gr. Di-acido butanico ortooxibenzoilico+0,0

Cafiaspirina. M. R. Cruz Bayer. M. R.

TRIBUNALES DE JUST

MOVIMIENTO HABIDO EN JULIO DE 1926

CORTE SUPREMA

Cuenta general

2. — Compañía de Cervecerías Unidas con Ferrocarriles del Estado, pendiente.

Las demás no se vieron.

Alegaron: Don N. Jara, por el recurso, y don Osvaldo Vidal, contra el recurso, y quedó pendiente.

Examen de Abogados

Fueron aprobados ante la comisión respectiva y prestaron el juramento legal los siguientes señores con las memorias que se indican:

Don José Alberto Bravo Walker, "La Propiedad inscrita", y don Edmundo Contreras Heredia, "De los efectos de la cesación de pagos"

Causas archivadas

Recurso de hecho
Compañía de Minas
Recurso de queja
ñía de Minas de Ga
Recurso de hecho
dríguez Le

Recurso de queja
González Moreno;
Recurso de queja
Orrego Barros;
Recurso de queja
Nazar;
Recurso de queja
bio Errázuriz; y
Recurso de queja
Gumucio.

CORTE DE APELACIONES

PRIMERA SALA

Relator señor Fontaine y opositor señor Rodríguez

Continuó la número 1 del Miércoles 30 de Junio que estaba pendiente: Mercedes Arangua de Varas con Luis Varas Herrera, y quedó en acuerdo;

Declarada desierta: Contra Genaro Araya y otros.

Las de la tabla no vistas.

Alegatos: Don Ricardo Cabieses con don Héctor Arancibia Laso en la continuación.

SEGUNDA SALA

Relator señor Videla, opositor señor Larraín

2 T. Rodríguez contra J. Fernández, confirmada;

3 L. Lavadenz con H. Wallace. Trámite.

4 Fisco con A. Olivares, confirmada.

5 G. Rowe y Cía. con A. González, trámite.

6 Banco Español con L. Robas, confirmada.

7 Fisco con J. Stange, de otra Sala.

No vistas las demás.

Agregadas: 1 Contra Luis Urzúa M. y otros, aprobada.

2 Contra A. Flores Vargas, aprobada.

Del acuerdo: En empate Gustavo Varela y otros con V. y Rosa Varela.

En empate Susana Calderón de E. con Victorino Varela;

V. Piraino con FF. CC. del Estado, confirmada;

C. Jacob con el Fisco, revocada.

Alegaron: En la
Rodríguez, confirma
En la 3 don Carl
don Guillermo Ros
En la 4 don Jos
confirmando;
En la 6 don Si
con don Ernesto R
En la agregada N
do Cortés, aproband

TERCERA

Relator señor Go

Agregada: Contra
llegas Vergara y o
Contra Federico
otros, aprobada;
1 Régulo Valenzu
Ramírez, en acuerd
3 Víctor M. Arce
dente prescripción,
Las demás no v
didas.
Alegatos: Don D
confirmando, en la
Don Jorge Valenz
más Ossandón con
Planet, en la prime
Don León Palacio
la prescripción, en

CUARTA

Relator señor Silva ñor Ro

1 A. Muirhead c
otro, revocada;
2 Menores Carras
con A. Díaz, confor
ción.
No vistas las de
Alegaron: En la
dro Reyes con don
ses.
En la 2 don Jos
Osvaldo Bordali.

LIGA COMERCI de SANTIAGO

En cumplimiento del artículo 20 de los Est la Institución, cítase a Junta General Ordinaria pa tes 6 de Julio, a las 3 P. M., en el domicilio social N.o 575.

EL PRESIDENT

RON VARIOS LOS TERNOS QUE NO QUISO PAGAR

OR ESO EL SASTRE LO DENUNCIO A LA JUSTICIA

Humberto Guerrero Godoy n de un establecimiento de ubicado en la calle de número 8?1 es natural, tiene su clien- mada. tre esa clientela figura un amado Horacio. e se llame Horacio no tie- de particular, sino que lo hecho de que le mandó a onar varios ternos de ro- la suma de 1,1?0 pesos y de haber recibido la mercadería se ha negado a cancelarla.

Aburrido de cobrar esa suma, el señor Guerrero se ha presentado a la 1.a Comisaría con el fin de dar cuenta que se considera víctima de una estafa de parte del citado Horacio.

La 1.a Comisaría, después de oír el denuncio al reclamante, encontró conveniente poner el hecho en conocimiento del Juez del Crimen de turno, quien desde ayer ya sabe el hecho de que se acusa a Horacio.

LO LLEVO HASTA CON ARNESES

N LA CALLE DE GALVEZ FUE LA SUSTRACCION

la carretela en la calle de

ese sitio le robaron un ca- los arneses. ctima, el dueño de la ca- se presentó en el acto a Comisaría a dar cuenta de ho a fin de que la Policía la responsabilidad del cul-

no sabe quién es el culpa- a Comisaría indicó el nom- la persona que le robó el y los arneses. reclamo, don Antonio e Sandoval, que es la persona afectada, ha dicho que el autor del robo le llevó el caballo por pagarse de una deuda de vieja data.

La carretela que sufrió ese despojo es la N.o 1475 y el domicilio del denunciante es la calle de Gálvez N.o 1611.

Este denuncio fué puesto en conocimiento del Juez del crimen de turno, señor Erazo, magistrado que después de imponerse del reclamo ha encargado a la Sección de Seguridad que investigue el caso a fin de no dejar impune el ro bo en cuestión.

lto de la calle Toesca

OCURRIO EL HECHO, SEGUN LA VICTIMA

a de nuestras últimas edi- os hemos oc[illegible]do del asal- que fué víctima en la calle ca esquina de Exposición, ado de la Empresa de los rriles, don Miguel Iturriaga ález. nos comunica la víctima, ble de las heridas que le n es José Nicomedes Campos, persona que ya está en poder de la justicia.

Dice el señor Iturriaga que en circunstancias que transitaba por ese punto, fué asaltado por varios individuos, uno de los cuales le dió de balazos.

No hubo altercado sino un simple asalto a mano armada.

Auxiliado por los carabineros, pudo la víctima librarse de sus asaltantes para ser transladado después a la Asistencia Pública, donde se le hicieron las curaciones del caso.

El misterioso desaparecimiento de Camilo

SU SEÑORA MADRE ESTIMA QUE HA SIDO VICTIMA DE UN CRIMEN HORRIBLE

Desde el instante que su hijo no llegó más a su casa, la pobre señora ha tenido un doloroso presentimiento.

Fué en la tarde del día 21 de Enero del presente año la última vez que lo tuvo cerca y desde entonces no lo ha visto más a pesar de sus esfuerzos por encontrarlo.

El nombre del desaparecido es Camilo Farías y el de la señora que denuncia el caso misterioso, es Rosalía Avaria Corvalán.

La señora Rosalía acaba de exponer ante el oficial de guardia de la 6.a Comisaría, que tiene fundadas sospechas que su hijo ha sido asesinado por algunos individuos cuyas señas ha dado en esa repartición policial a fin de que sean puestas en conocimiento del Juez del Crimen respectivo.

¿Por qué la señora Rosalía tiene tal presentimiento?

Porque una amiga suya le ha manifestado que hace algunos meses tuvo noticias de que el desgraciado Camilo había sido asesinado en manos de unos malhechores en un punto que le señaló, para que pudiera imponerse más detalladamente del grave asunto.

Y tan pronto como la pobre señora recibió la triste noticia encaminó sus pasos hacia la comisaría indicada donde no sólo ha hecho el grave denuncio sino que también ha dado el nombre de la amiga que le ha dado esos informes a fin de que sea interrogada por la justicia.

La 6.a Comisaría puso el hecho en conocimiento del Juez del Crimen de turno, y este magistrado ha dispuesto que la Sección de Seguridad investigue el paradero de Camilo y establezca si el grave denuncio tiene fundamento.

La señora denunciante tiene su domicilio en la calle de Nataniel número 817.

LA ACEFALIA DEL 6.º JUZGADO DEL CRIMEN

EL TURNO DE LA PROXIMA SEMANA DEBERA SER ATENDIDO POR EL JUEZ Sr. ERAZO. — ESTE MAGISTRADO DESPACHARA DE 9 A 12 DE LA MAÑANA

Durante la semana que comienza hoy Domingo, estará de turno el Sexto Juzgado del Crimen y como el cargo está ahora acéfalo, por haber sido promovido a Ministro de la Corte de Apelaciones de La Serena, don Julio Cordovez que lo servía, le corresponderá atender el turno, por ministerio de la ley, al Juez del Quinto Juzgado, señor Eduardo Erazo, el cual, a fin de que no sufran retardo en su tramitación los procesos de su propio Juzgado, destinará las horas de la mañana, de 9 a 12 del día para despachar el turno del Sexto Juzgado, en su local de la calle Amunátegui 945.

Con este motivo, este magistrado dirigió ayer un oficio al señor Prefecto de Policía, poniendo en su conocimiento la alteración en las horas de despacho del Juzgado de Turno durante la próxima semana, a fin de que las diversas comisarías y la Sección de Seguridad, remitan los partes respectivos a las 8 A .M.

Se nos pide significar al Supremo Gobierno y a la Excma. Corte Suprema de Justicia e Iltma. Corte de Apelaciones de Santiago, hacia la anormalidad que encierra esta prolongada acefalía en que se mantiene el cargo de Juez del 6.o Juzgado del Crimen de esta capital y los perjuicios que de ella se derivan para los litigantes y público afectado por algún hecho criminal, como igualmente para la buena marcha de la administración de la justicia del crimen, toda vez que con el enorme crecimiento de la criminalidad en esta zona en los últimos tiempos, los señores jueces de los seis Juzgados de Santiago, tiene un recargo inmenso de trabajo, muy superior a las fuerzas normales de un hombre.

En la secretaría del señor Fabres existe un Edicto, suscrito por los señores Ministros de la Iltma. Corte de Apelaciones, fechado el 10 de Junio último, por el cual se llama a los funcionarios que se crean con derecho a ocupar la vacante dejada por el Juez señor Julio Cordovez en el Sexto Juzgado del Crimen de la capital, señalándose el plazo de diez días para que se presenten los documentos justificativos del caso.

Sin embargo, y habiendo transcurrido ya más de veinte días, ese Edicto permanece todavía fijado y el Iltmo. Tribunal no ha formado la terna correspondiente para que el Supremo Gobierno, designe la persona que debe servir dicho cargo acéfalo.

Se ignoran las razones que tenga la Iltma. Corte para postergar indefinidamente una resolución que ya debió haberse adoptado, a fin de no perjudicar el buen servicio judicial de este departamento; pero hemos oído decir que esta postergación puede deberse a que hay en la Cámara de Diputados un proyecto presentado por dos o tres señores Diputados, en que querrían suprimir algunos Juzgados en el país, entre los cuales se contaría también el Sexto Juzgado de Santiago, y cuyo proyecto se encuentra para informe en la Comisión de Legislación y Justicia de la Honorable Corporación.

Pero los litigantes no ven que esa sea una razón suficiente para postergar una terna que ya ha debido formarse hace doce días atrás, sobre todo que, dada la enorme labor que pesa sobre los seis Juzgados del Crimen de Santiago y el crecimiento de la criminalidad, sería absolutamente inconveniente la supresión de alguno de esos tribunales.

FUE ASCENDIDO A OFICIAL DE LA SECCION DE SEGURIDAD

VARIOS DE SUS COMPAÑEROS LE OFRECIERON UNA SIMPATICA MANIFESTACION

El agente primero de la Sección de Seguridad, señor Oscar Molina, ha recibido los despachos de oficial.

Llega a este puesto después de varios años de servicios en los que se distinguió como un detective activo y capaz.

Algunos de sus compañeros tan pronto como se impusieron de su merecido ascenso, le ofrecieron una manifestación en uno de los restaurant del centro.

Ofreció esa manifestación el detective don Pedro Bobadilla y le contestó el festejado.

Asistió a ella el periodista don Pedro Pablo Bermedo, especialmente invitado por los organizadores.

El señor Molina ha sido destinado a la Sección de Seguridad de Valparaíso, repartición que obtendrá con el señor Molina un espléndido oficial conocedor no sólo de sus deberes sino también de un criterio poco común.

Acerca de un proceso por defraudación

En una de las últimas ediciones de nuestro colega "Los Tiempos" se da cuenta de un proceso que por estafa se está siguiendo en el primer juzgado del crimen en contra de varias personas.

En esa misma información aparece el nombre de don Emilio Ovalle Campusano, como uno de los sindicados de culpables.

Este caballero nos ha visitado con el objeto de que aclaremos el caso, pues él, según nos afirma, no ha tenido participación alguna en ese hecho, sino que ha sido una de las víctimas de una tercera persona.

En laactualidad se encuentra trabajando independientemente y no quiere que se tenga acerca de su persona una idea errónea.

AVISOS ECONOMICOS

visos judiciales

E. — POR ACUERDO HE- doña Abelarda Verdugo re- casa Camilo Henríquez con minimum 26 mil pesos s, reconociendo deuda Ban- tecario Chile reducida 2,375 centavos en bonos del 8 mitad contado, resto ocho azo con interés ocho por cien l. Remate verificaráse 28 P. M. oficina actuario don o Errázuriz Tagle. Bandera .—Bases, antecedentes esa ficina J—5

TO DEL 5.o JUZGADO CI- edióse la posesión efectiva erencia de doña Rosenda doña Atalicia Gaona Re- 12-Julio

AUTO DEL 4.o JUZGA- ivil de fecha 3 de Agos- 1925, se declaró en quie al comerciante de esta , don Juan Muscoblit, nándose síndico proviso- don Ramón Plaza Mon- Se fijó para la primera de acreedores el 30 de próximo, a las 3 P. M. Secretario. 19-Jul.

E. — POR ACUERDO DE esados, el 6 de Julio próximo e la tarde, se rematará en el del compromisario don Alfre- Valle V., calle de Huérfanos , la propiedad ubicada en la nor-Oriente de las calles de y Pizarro de la Población , de la comuna de Nuñoa. Mí. 9,000. Pago: mitad al conta- a seis meses. Antecedentes tudio del compromisario. — cheverría Vial, Notario Ac- 4J

EL PRESENTE, A LAS 3 se rematará la propiedad Manuel Montt 359. Míni- 26,000. Antecedentes: Secre. Juzgado Civil. Juicio Mu- Modrow.

rboles, plantas, etc. Compra-venta)

VICUÑA MACKENNA 2, da clase árboles frutales, — nismo año. 5-J

S ESCOGIDOS BARATISI- a catálogo. Delicias 1859. J-5

GRUPO POLLONAS LE- ez meses, muy finas todas Macul 3150. J—5

utomóviles, afines y rios. (Compra-ven- y composturas)

AUSTRO-DAIMLER, VEN- nirante Barroso N.o 470. De M. 4-Jul.

AN DIFERENCIALES, ca- tes camión Ford, rápidamen onviene. Delicias 2476. J—6

FORD BUEN ESTADO, ven. uto, cambio con mercadería. 7. 4J

BROCKWAY RECORRIDO . Santa Rosa 555. 4-J

N: VENDO AUTOMOVIL inco asientos, 2 carrocerías. 10 a 12. San Diego 635. 6-J

VENDO
UTOMOVIL STUDEBA-
KER SPECIAL
1924, de dos asientos.
r:
ROSAS N.o 1657
4-Jul.

UTOMOVILES, SAN ANTO ofrece lotecito gangas. Con interesados, impóngase sin Ricos coches cerrados, tu- Sport, góndolas, camiones. antizado. Permútase auto- or propiedades. J—5

I: SE VENDE AUTO BER 5 asientos de poco uso precio, con facilidad de pa cias 2661. 4—J

NES 3-B. ESTA EL DOC- os neumáticos y cámaras, especialista en costuras d s y vulcanización atendi- u dueño Alberto Puga M 5—J

CARROCERIA SPORT, TIPO CArrera, véndese ocasión. Huemul 1284. J—4

GONDOLA CON RECORRIDO CAMbióla por Ford con partida o vendo. Esperanza 778. 4—J.

SE VENDE CARROCERIA OVERland, cinco asientos, buena para chassis Ford. Romero 2590. J—6

GARAGE BIBAO 195.—HABIENDOse reabierto un establecimiento de mecánica en general, pongo en conocimiento del público que estamos en condiciones de ejecutar todo trabajo en automóviles por contar con todos los elementos necesarios y modernos y un personal muy preparado en este ramo. Especialidad en toda clase de repuestos al torno.— Corbalán y Ulloa. 4—J.

AUTOMOVIL HUDSON ARRIENDO a profesionales o familias, por meses. Casilla 1332.

AUTOMOVIL CLEVELAND, MOdelo lujo, cuatro meses de uso, completamente equipado, vendo de ocasión. Tratar: V. Mackenna 581, de 9 a 10 1|2 y de 11|2 a 3.

FORD, ULTIMO MODELO, EQUIpado, poco uso, vendo. Santa Rosa 497.

VENDO CAMION FORD CUATRO meses uso, cambio la mitad de su valor por frutos del país. 10 de Julio 384.

GONDOLA FORD, POCO PIE, grandes facilidades, buen estado, vendo. Entrégola cualquier recorrido. Lira 1760.

CAMION FORD DE CARGA Con dos carrocerías, cambio por tres mil pesos en leña y frutos del país. Verlo. Victoria 750. 6J

VENDO FORD CERRADO, OTRO Sport, perfecto estado, dóilo prueba. Casilla 2707. 5J

AUTOMOVIL COMPRO SIETE asientos, motor gaarntido, prefiero Stadebaker. Casilla 2707. 5-J

$ 3,000 FORD SEDAN EN PERFECto estado, vendo. Maestranza 918. 5J

PUELMA Y CIA., LTDA., HUERFAnos 819, agentes autorizados Lincoln Ford Fordson. Repuestos Ford. Legítimos. Ag.-3

ORDENES NUEVAS, DOS MAGNIficos Speedster Hudson modelos O. y M. realizamos en bajísimo precio. Escobar y Ebell, Delicias 1751. 9J

A CHAUFFEURS SERIOS Y DE responsabilidad vendemos coches especiales para taxímetros con sólo 20 o|o al contado y el saldo a largo plazo. — Escobar y Ebell, Delicias 1751. 9-J

CAMION DOS RUEDAS, VENDO. Avenida Matta 1468.

TRANSPORTE CARGA EN AUTOcomión, Gálvez 1280.

FORD CAMION Y CARROCERIA cerrada, regalo. Av. Paz 265.

CARRUAJE 4 RUEDAS APROPIAdo campo, regalo. Av. Paz 265.

4.—Animales (Compra y venta)

VENDO PERRITO PERDIGUERO. Avenida Rondizzoni 2060. J—5

BUENA CABRA LECHERA COMpro, pago bien. Maestranza 782. 5J

PARRA FRUTAL DE MUY BUEna clase, larga conservación, hay descuento con partida. Ver, tratar: Ñuble 1055. J—5

VENDESE VACA TERNERO CHIco, muy buena lechera. San Isidro 1881. J—6

6. — Acciones y bonos. (Compra y venta)

COMPRO CUATRO O CINCO ACciones Gas. Serrano 553. 4—J.

8.—Avisos varios

¡PELUQUEROS! LEGARON NAvajas. Merced 427. Jl. 4

SE COMPONEN BOLSAS, FAJAS, croset goma y todo artículo goma, Merced 12. Frente Forestal, llegar Plaza Italia. 6-J.

LECTURA DE MANOS MANDANdo la impresión hecha con aceite primero y plombagina después, se coloca la mano negra sobre papel sin líneas y se dibuja el contorno con lápiz. A. Mde. Dell. Casilla 13133. Correo 15. Se devolverá el exámen en el curso de 3 o 4 días al recibir. Giro de $ 25. J—5

SI NECESITA UN BUEN SEGURO, de vida, escriba a D. C. — Correo 8. 4-J

"LA MUTUAL DE LA ARMADA Y Ejército".—Seguros de vida pagados en el mes de Junio de 1926.—Artillero, Grupo Artillería de Costa, Florentino Pérez, Talcahuano, $ 2,000; Reserva, comerciante, Julio Opazo, Angol, $ 10,000; Capitán de Ejército, retirado, Heriberto Bencke, Santiago, $ 10,000; Oficial de Reserva, Rafael Asenjo, Valparaíso, $ 20,000; Teniente de Marina Retirado, Ignacio Valdés, Valdivia, $ 20,000; Capitán de Navío de la Base de Aviación, Eduardo Gándara, Valparaíso, $ 20,000; empleado particular del Banco de Chile, Tomás Alcalde, Valparaíso, $ 5,000; Capitán de Ejército Retirado, Alfredo Pérez, Santiago, $ 1,000; Reserva Naval, Miguel Alvarez, Santiago, $ 12,000; Sargento Retirado, Alamiro Fabio, Santiago, $ 2,000; Sub-Inspector de Policía, Abel Merino, San Bernardo, $ 5,000. J-16

SE HACEN LETREROS, AVISOS comerciales, precios bajos. San Alfonso 34.

10.— Casas, departamentos y piezas amobladas. (Ofrecidas y buscadas)

ARRIENDASE PIEZA AMOBLADA, puerta a la calle. San Francisco 106. 4—J

PIEZA AMOBLADA, INDEPENdiente, arriéndase. Moneda 647. J—5

ARRIENDO PIEZA AMOBLADA, caballero formal, casa francesa. Santa Rosa 279. 5—J.

ARRIENDASE PIEZA AMOBLADA. San Isidro 55. J—6

ARRIENDO PIEZA AMOBLADA, balcón. Arturo Prat 150. J-6

CASA AMOBLADA, CHICA, BAÑO instalado, necesita matrimonio extranjero. Dirigirse: Casilla 7573.— Santiago. 6-Jl.

CASA AMOBLADA A CABALLEROS o matrimonio, se arrienda. Recoleta 1169.

PROPIETARIOS

Propiedades en arriendos, locales comerciales, sitios para industriales

Tengo numerosos pedidos de casas habitación en todos los barrios desde $ 350 mensuales a $ 2,000. Pedidos urgentes para tomar en el acto locales centrales hay muchos pedidos para casas mayoristas de gran solvencia. También para colocar en el acto, firmas garantidas que harían contratos por largo tiempo, pagando por trimestres anticipados.

Diríjase a esta oficina y será atendido en el acto. Tengo cómo atestiguar mi eficacia y rapidez en toda negociación de esta índole, pues estoy atestado de pedidos, habiendo arrendado todo el gran stock que tenía orden de arrendar.

SECCION ARRIENDOS

MIGUEL FUENZALIDA B.

1061 — MONEDA — 1061

CASA AMOBLADA EN BAJOS, central, necesitamos arrendar luego, para espléndido cliente. Canon: 1,000 pesos. Hudson y Silva. Huérfanos 1245. 6-J

PIEZA AMOBLADA, CALLE, por Sama 1554.

11.—Casas, departamentos y piezas sin muebles. (Ofrecidas y buscadas)

Casas

$ 400 ARRIENDO CASA ALTOS, nueva, 6 piezas, toda comodidad. Molina 419, esquina Gorbea. J 5

ARRIENDO CHALET FAMILIA extranjera, 14 piezas, gran hall, perfecto estado aseo. Avenida Salvador 1793. 4—J

SE ARRIENDA CASITA NUEVA amoblada, estilo colonial, todo en espléndido estado. Verla de 2 a 5 P. M. Bellavista 0497. N-O

350 ARRIENDO COMODA CASA, 10 piezas, garage. Echeverría 995. J-4

SE ARRIENDA BUENA CASA, EN Chacabuco 714. Tratar, Mapocho N.o 2159. J—4

ARRIENDASE CASA NUEVA, ALtos y bajos independientes. Santa Rosa 927, Verla 3 a 4. J—4

320 CASA SEIS PIEZAS, DEPENdencias, Maestranza 543. 5J

CATEDRAL 1878 CON PUERTA independiente calle, departamento cuatro piezas, toilette. Catedral número 2237. J—4

SE ARRIENDA COMODA CASA ALtos San Diego 360. Verla toda hora. 4-J

150 CASA NUEVA CON TODO Confort, 1 1|2 cuadra río. Avenida de La Paz 279 A. 6J

$ 380 DARGIGNAC 174, ESPLENDIdos altos, 10 piezas. 7-J

$ 260 ARRIENDO CASA BAJOS, Altos 5 piezas, grandes y locales guardar auto. Sotomayor 63. Tratar: Luis Morandé, Bandera 131. 4J

$ 90 ARRENDO CASITAS 3 PIEZAS, luz eléctrica a la calle, Lord Cochrane 1425. Otra 2 piezas en $ 70. Aldunate 1420. 4J

$ 300 CASA CINCO PIEZAS, FUERA dependencias. Huérfanos 2893, Llaves Esperanza 349. 4-J

ARRIENDASE COMODA, ASEADA, casa bajos, cinco piezas, dependencias, hall, gas, electricidad. Riquelme 835. J—4

ARRIENDASE COMODA CASA, Av. Irarrázaval 3401, muy asoleada, jardín y quinta. Verla de 10 a 5. J—5

HUERFANOS 2319, ALTOS. DOCE piezas y dependencias, arriendo. Tratar Cochrane 252. J—5

ARRIENDO ALTOS, 3 PIEZAS, BAño, 2 halls. Loreto 360. 4—J.

DESEO ARRENDAR CASA QUINta asoleada al 1.o de Agosto. Detalles y precio. H. H. Casilla 2522. 5—J.

ARRIENDASE CASA EN ALTOS. Buenos Aires N.o 313. Tratar y verla: de 2 a 5. J—5

$ 14, 18, 22 SEMANALES ARRIENdo casitas. Chiloé 1740, administración. J—4

140 CASITAS REFACCIONADAS. Chacabuco 85. J—4

VENDO COMODA CASA ESTUCAda, grandes piezas, hall, dependencias, parrón, facilidades pago. Concepción 1174. 5J

SE ARRIENDA MUY COMODA PIEsa en casa familia. Avenida España 170. Casa 7. J—4

$ 280 COMODOS ALTOS. MATTA 479, entre Carmen y Lira.

$ 260, ARRIENDO CASA, DARDIGnac 466, próxima Recoleta.

$ 320, ARRIENDO CASA SIETE piezas y dependencias. García Reyes 14. 4-J

CASA MODERNA, BARRIO CENtral, 7 piezas, para 1.o de Agosto necesito. Merced 343.

$ 225, LEON PRADO 190, SIETE departamentos dependencias, galpón, patios, luz eléctrica, recién refaccionada.

$ 550 ARRIENDASE CASA VICUÑA Mackenna 689. Tratar; Carmen 127. J-5

$ 200 ARRIENDO CASA CONFORtable, 4 piezas, cocina, árboles, parrón, luz eléctrica. Av. Rondizzoni 2188. Góndola Club Hípico en la puerta.

160 ARRIENDO CASA, BARROSO 83. J-6

$ 360 ARRIENDO CASA ALTOS, ocho piezas y servicios, muy aseada. Arturo Prat 1078, esquina Avenida Matta.

$ 155 ARRIENDASE CASITA CIté. Matrimonio solo. Herrera 616. J-5

FAMILIA EXTRANJERA SIN NIños, necesita urgente casita o departamento central. Casilla 3341.

CASITA BARATA ARRIENDASE Pedro Lagos 614.

ARRIENDASE ESPLENDIDA CASA diez piezas, 350 pesos. Echaurren 484. 6J

450 ARRIENDO CASA IRARRAZAval 2220.

ARRIENDASE ESPLENDIDA QUINta, fácil de explotarla. Buena casa. O. M., Casilla 6039.

350 ALTOS, GARCIA REYES ESquina San Pablo, numerosas habitaciones, recién refaccionada. Tratar: García Reyes 745. 6-Jl.

SE ARRIENDA CUATRO GRANdes piezas en bajos, asoleados para depósito de mercaderías, verlas a toda hora. Pedregal 28. 5-Jl.

CASAS EN BAJO RECIEN CONStruídas, toda comodidad arriendo. — Loreto 277.

SE DESEA TOMAR EN ARRIENDO casa chica, canon: hasta $ 150, radio Agustinas a San Pablo, García Reyes a Matucana. Dirigirse a Compañía 2780.

MAGNIFICA CASA, SIN ALTOS, 8 habitaciones, dependencias, dos patios, parrón, gallinero inmediata Alameda. Vicuña Mackenna véndese ocasión. Tiene deuda. Bandera 156. Oficina 10.

$ 550 ARRIENDO CASAS NUEVAS, altos y bajos independientes. Blanco Encalada frente Escuela Militar. — Tratar: San Ignacio 802. 5-J

SE ARRIENDA CASA QUINTA, SEIS piezas, final góndolas Blanqueado,— Vicuña Rosa 5218.

$ 400 A $ 1.200 NECESITAMOS buenas casas en arriendo para clientes de primera clase. Hudson y Silva. Huérfanos 1243. 6-J.

CASAS CON O SIN MENAJE NECEsitamos en arriendo para clientes extranjeros. Huérfanos 1243. 6-J

ARRIENDASE COMODA CASA, DOS grandes patios, árboles, etc. Altos independientes, para familia o profesionales. San Antonio 41.

$ 350, ARRIENDO CASA BAJOS, ocho piezas, hall, patio y servicios. Herrera 444. J—6

300, ARRIENDASE CASA NUEVA, bajos, nueve habitaciones, dos patios embaldosados, dos toilettes, electricidad. San Ignacio 1448.

$ 160, ARRIENDO QUINTITA PLANtada árboles, fruta, flores. Pedro Lucio Cuadra 447. Tratar dueño: Compañía 1065. Oficina 27.

CASA PARA CLUB. RADIO: UNIversidad de Chile. Concesionario. Dirigirse: Santo Domingo 1485, envían do proposiciones por escrito. J—5

$ 700, ARRIENDO CASA MODERna, Claras 629. Tratar: Santo Domingo 689.

$ 165, CASITA TRES PIEZAS, GAS, luz. Carmen 780.

ARRIENDANSE ESPLENDIDAS piezas, balcones, excelente porvenir. Gálvez 179. J—5

$ 250 ANTICIPADO, ARRIENDO altos, 10 habitaciones. San Diego 2083. Llaves, 2089.

$ 200 BUENA CASA SANTIAGO Concha 1440, 5 piezas, depenndencias, galería, luz. Tratar: Pasaje Fernando 1129.

ARRIENDASE TRES CASAS, UNA en altos, dos en bajos, con cinco piezas, todo servicio, recién terminadas. Aldunate 1260. J-5

$ 200 ÑUÑOA ARRIENDO CASITA quinta. Avenida Holanda 250.

400 CASA CENTRAL, SEIS PIEzas. Tarapacá 749.

$ 325 ARRIENDO COMODA CASA. Diez de Julio 320.

IRARRAZAVAL 230, ARRIENDASE bajos aseados, 7 piezas, patio, dependencias, $ 330.

IRARRAZAVAL 322, ALTOS, BAjos, 4 piezas, patio, dependencias, recién empapeladas, pintadas, $ 170

CASA EXTENSA ARRIENDO. BAScuñán 466.

CASA INTERIOR ARRIENDASE. — Grajales 2524.

TOMO EN ARRIENDO CARRETON vinero, Doce Febrero 31. 6J

Departamentos

ARRIENDO DEPARTAMENTO Tres piezas, con o sin muebles. San Francisco N.o 131. 4-J

$ 160, ARRIENDASE DEPARTAmento tres piezas, cocina. San Diego 219. J—5

DEPARTAMENTO, PIEZA CALLE, baño, pensión. Agustinas 2066. 5—J.

ARRIENDO A MATRIMONIO SOLO departamento 3 piezas con cocina en $ 120. Av. Viel 1126. J-5

ARRIENDASE DEPARTAMENTO para profesional. Santa Rosa 671.

DEPARTAMENTO TRES PIEZAS y cocina personas honorables, arriéndase. Chacabuco 433.

SE ARRIENDA DEPARTAMENTO al llegar a Santa Rosa. Calle Cóndor 742. 10-Jl.

SE ARRIENDA ESPLENDIDO DEpartamento 4 piezas y dependencias. Rosas 2650. 5-J

$ 90 DEPARTAMENTO TRES PIEzas. Luz eléctrica, arriendo casa respeto. Carmen 933. 5J

ARRIENDO DEPARTAMENTOS Y piezas a personas serias. Bascuñán 986. 6-J.

ARRIENDO DEPARTAMENTO, LAdo Cerro y Forestal. Rosas 366. J—5

DEPARTAMENTO O UNA PIEZA arriendo. A. Prat 848.

SEÑORA DE RESPETO ARRIENDA un departamento independiente. Exposición 398 A.

AHUMADA 129, RESIDENCIA CENtralísima, regios departamentos, con sin muebles a familias, profesionales.

ARRIENDO DEPARTAMENTO COmodo, casa seria. Sazié 2548.

Piezas

ARRIENDASE CENTRALES ESpléndidas piezas. Loreto 71. 5J

ARRIENDO DOS BUENAS PIEZAS Nataniel 268. 4-J

ARRIENDO UNA PIEZA PRECIO módico. Marín 165. 4J

SE ARRIENDAN PIEZAS CON O sin muebles, Rosas 948.

ARRIENDASE UNA O DOS PIEzas con pensión. Alonso Ovalle 827.

TRES PIEZAS, COCINA, BAJOS, se arrienda. Recoleta 1169. 5-J

ARRIENDO PIEZAS SAN ANTONIO 265. 4-J

SE ARRIENDA UNA PIEZA. BEllavista 257. 5—J.

ARRIENDO DOS PIEZAS INDEpendientes. Balmaceda 621, casi esquina Recoleta. J—4

SEÑORA HONORABLE, ARRIENda pieza sin muebles, casa moderna. Correo Central.—W. J—4

Liquidación

$ 36 el par

Todas las personas de buen gusto y económicas, deben aprovechar la verdadera ocasión en comprar

CALZADO IMPORTADO A $ 36 EL PAR

para señoritas y caballeros, directamente a los representantes de la fábrica, calzado que en cualquiera zapatería cuesta 70 pesos.

Huérfanos 1059,
Ofic. 4

Ocasión

Ganga

CASA FAMILIA ARRIENDO UNA pieza personas solas. Agustinas 2311. J-6

SE ALQUILAN 2 PIEZAS CABAllero solo. Monjitas 726. Altos. J-6

PIEZAS HIGIENICAS ARRIENDO. Barroso 83. J-6

SE ARRIENDA UNA PIEZA grande. Olivos 952. Casita 7. J-5

ARRIENDO PIEZAS CASA ESPAñola. Arturo Prat 594. J—7

ARRIENDASE PIEZA CALLE. TArapacá 768.

JOVENES O MATRIMONIO SOLO encontrarán lindas piezas, vista Alameda, con pensión. Bilbao 15.

ARRIENDO PIEZA PENSION CASA honorable. Rosas 1685. 5-J

ARRIENDO PIEZA ALAMEDA 3081, casa 9.

ARRIENDO PIEZA, LIRA 1142.

$ 45, PIEZA CALLE, CON LUZ, únicamente caballero solo. Huemul 547.

HERRERA 443, SE ARRIENDA CAsita interior, independiente, dos piezas, cocina, patio, electricidad.

40, PIEZA PERSONA SOLA, CASA respeto. Aldunate 506.

ARRIENDO UNA PIEZA A EXtranjero. Cochrane 1027, altos. J-

$ 100 DOS PIEZAS, LUZ A PERsonas solas, casa familia. Nataniel 1269.

ARRIENDASE PIEZA AMOBLADA balcón calle, prefiero persona sola Nataniel 1209.

ARRIENDO PIEZAS O DEPARTAmento. Pedregal 12 D. J-5

COMODAS Y ELEGANTES PIEZAS balcón calle, arriendo. Diez de Julio 320.

PERSONA DE RESPETO ARRIENda una pieza a persona sola. Exposición 398 A.

NECESITO DOS PIEZAS SOLAS casa familia, con derecho sitio interior para tener gallinas. Prefiero Recoleta abajo. Casilla 6568. Correo 6.

ARRIENDO PIEZA A PERSONA sin niño. Sotomayor 599.

12.—Compra y venta de casas y sitios

$ 85,000 VENDEMOS ESPLENDIDA casa de un piso en la Avenida Recoleta, con frente estucado de dos patios, dos halls, cinco dormitorios, gran comedor, gallinero y dependencia. La propiedad mide 10x45, se encuentra ubicada cerca de Mapocho. Tratar: Agustinas 1320. Luis Silva Cortes y Cía.

$ 70,000 VENDEMOS EXTENSA casa en calle Castro, con dos patios, cinco dormitorios, parrón, gallinero y dependencia. Tratar: Agustinas 1320. Luis Silva Cortés y Cía.

$ 400,000 VENDEMOS ESPLENDIda residencia con renta en la calle Moneda, central. Los bajos arrendados en 700 y los altos en 2,000 mensuales. Deuda Caja Hipotecaria $ 240,000. Tratar: Agustinas 1320. Luis Silva Cortés y Cía.

$ 190,000 VENDEMOS O PERMUtamos por propiedad de renta la mejor casa de la Avenida Matta con una superficie de 2,000 metros. La casa tiene jardín, ocho dormitorios, dos halls, todas las piezas con parquets y numerosas dependencias. Deuda Banco Hipotecario $ 40,000. Luis Silva Cortés y Cía.

$ 32,000 VENDEMOS LINDA CASA nueva en la calle Cuevas, cerca de Diez de Julio, de cal y ladrillo, estucada, tiene hall, comedor, salón, tres dormitorios y dependencias. Tratar: Agustinas 1320. Luis Silva Cortés y Cía.

$ 110,000 TENEMOS ORDEN EXclusiva de vender gran sitio esquina en calle Brasil a una cuadra de la Alameda, mide 15x35, se pueden construir tres buenas casas independientes. Tratar: Agustinas 1320. Luis Silva Cortés y Cía.

$ 33,000 VENDEMOS CASA QUINta en Ñuñoa. Deuda Caja $ 19,000.

$ 240,000 VENDEMOS GRAN RESIdencia con renta en calle Compañía. Produce 18 mil pesos mensuales. Deuda Caja $ 90,000. Tratar: Agustinas 1320.

SI USTED DESEA COMPRAR, vender o arrendar una casa recurra a la oficina de Luis Silva Cortés y Cía. Agustinas 1320 (nuevo local, al lado de la Notaría del Río). Esté seguro será muy bien atendido.

¿DESEA ARRENDAR RAPIDAMENte su casa? De la orden hoy mismo a la oficina de Luis Silva Cortés y Cía. Agustinas 1320. Teléfono 3862. Tenemos un sinnúmero de pedidos de casas de valor de $ 400 a $ 1,500. No olvide usted esta dirección: Agustinas 1320.

$ 30,000 VENDEMOS SIETE CHALETS recién construídos, a una cuadra de Avenida Matta. Tratar: Agustinas 1320.

$ 35,000 VENDEMOS CASA DE ALTOS y bajos, en calle García Reyes, a una cuadra de Delicias. Produce $ 800 mensuales. Tratar: Agustinas 1320. Luis Silva Cortés y Cía.

$ 80,000 VENDEMOS EXTENSA casa en calle San Francisco, cerca de Av. Matta, mide 15x32, y tiene hall, doce habitaciones, cuatro piezas con parquets y dependencias. Tratar: Agustinas 1320.

$ 63,000 VENDEMOS LINDA CASA nueva, estucada en calle Coquimbo. Deuda Caja de Ahorros $ 35,000. Facilidades de pago. Tratar: Agustinas 1320.

ARRENDAMOS EXTENSO LOCAL a veinte metros de la Plaza de Armas, ubicada en la situación más comercial, apropiada para gran casa mayorista. Tratar: Luis Silva Cortés y Cía. Agustinas 1320.

¿QUIERE USTED ARRENDAR SU casa rápidamente? Dé la orden hoy mismo a la oficina de Luis Silva Cortés y Cía. Agustinas 1320. Necesitamos con urgencia casas de valor de $ 400 y 1.000 para acceder pedido de nuestra clientela.

SE VENDEN BUENAS CASAS nuevas, higiénicas, para habitación y renta, 7 a 15 piezas, parrones, jardineros y sitios varias dimensiones, para edificar, con parte ya construida, todos en situación muy central a dos cuadras de Independencia y Estación Mapocho. Precio conveniente desde 20,000 a 100,000 pesos. Facilidades de pago. Tratar directamente con su dueño: Aníbal Osorio V. Escanilla 452, Correo 6, Casilla 6532. Horas de oficina, de 2 a 6.

VENDO CHALET DOS PISOS, COMEDOR, salón, salita, tres dormitorios, garage, tenaza, servicios. Purísima 315. J—6

SITIOS Y GRANDES EXTENSIONES para quintas vendo desde 20 centavos el metro hasta 1.25, en la población Batuco, ubicada a 80 metros de la puerta de la Estación del mismo nombre, a 25 minutos por tren a Santiago y próximamente estará unida con el tren que llega a Barrancas y que parte de calle Andes esquina de Matucana. Se da escritura inmediatamente y muchas facilidades para el pago. Las personas que creen que está en la laguna, pueden visitarla para convencerse que dista muchos kilómetros y que el terreno es enjuto. Más datos en Bandera 552 y en el 345, oficina 2.

SITIOS CON TODA SU TIERRA vegetal, con calles de 20 metros de ancho, vendo desde 18 a 25 pesos metro en calle del Carmen, Santiago Concha y San Rafael, entre las de Ñuble y Placer. Se da escritura inmediata y facilidades de pago. Más datos en Bandera 552 y Carmen 1820, de 9 a 11 y 3 a 5.

$ 60,000 HUERFANOS, PROXIMA Cerro, tres pisos, 830 metros, gran propiedad. Debe Caja $ 150.000 que se reconoce valor comercial bonos. Tasada Caja en $ 420.000. Compañía 1296.

$ 160.000 COMPAÑIA, UN PISO, 22x55. Compañía 1296.

$ 60.000 ROSAS, UN PISO. COMPAÑIA 1296.

$ 30.000 MATURANA, EDIFICIO antiguo dos pisos. Compañía 1296.

$ 110,000 OCASION, PROPIEDAD DE renta, produciendo el 16 o|o en esquina muy comercial de Av. 10 de Julio, de gran porvenir compuesta de varias casas, y almacenes, que pagan puntualmente. Deuda Caja Hipotecaria. Hudson y Silva. — Huérfanos 1243.

$ 150,000 SAZIE, UNA CUADRA, Alameda, casas de renta en edificio dos pisos, cada una 7 piezas, dependencia, patio, hall, Produce $ 17,000. —Huérfanos 1243.

$ 35,000 AVENIDA INGLATERRA, esquina inmediata Av. Independencia, dos pisos, dos casas, almacén, garage, jardín, Hudson y Silva Lda. — Huérfanos 1243.

$ 31,000 MAESTRANZA ANTES Av. Matta, casa muy bien tenida. Un piso, 7 piezas, dependencias, patio, todo servicio. Huérfanos 1243.

BUEN SITIO LORD COCHRANE Inmediato a tranvías, 2,000 metros, se puede vender por lotes. Hudson y Silva Huérfanos 1243.

LINDO SITIO ARTURO PRAT, Cerca Av. Matta, 1,200 metros. Indicado para industria o edificio de renta. Huérfanos 1243.

$ 13,000 LINDO SITIO DOMINICA frente estación, eléctrica, 210 metros. Otro 273 metros. $ 16,000. Hudson y Silva. Huérfanos 1243.

$ 25,000 BARRIO SAN CRISTOBAL, buena casa un piso, 7 piezas, patio, alcantarillado, luz eléctrica, Huérfanos 1243.

$ 45,000 OCASION EDIFICIO DOS pisos, compuesto de dos casas en barrio San Cristóbal, buena construcción. Renta 15 o|o. Hudson y Silva. Huérfanos 1243.

MAESTRANZA $ 70,000 EDIFICIO de renta 1 y 2 pisos. 6 casas renta, 14 o|o. Huérfanos 1243.

VENDESE CASA 6 PIEZAS Y SERVICIOS, dos patios, parrón, árboles, gallineros, 80 metros, carro Palma. General Saavedra 1171. 5J

$ 50,000 $ 70,000 COMPRO CASAS de un piso, que no disten más de ocho cuadras Plaza de Armas, seis piezas, servicios y patio asoleado. Pago al contado, negocio rápido. Sólo me entiendo con propietario. Puente 558, de 3 a 6 P. M. 6-J

A MEDIA CUADRA DE CARROS Cochrane, véndese todo o parte sitio de 50 metros de frente por 40 de fondo. Precio: $ 35, el metro. Guzmán y Silva. Huérfanos 1317.

$ 60,000 A $ 100,000 COMPRO CASITA central, que no diste más de cuatro cuadras calle Puente, pago al contado. Sólo me entiendo con propietarios. Puente 558, de 3 a 6 P. M. 6-J

$ 35,000 ESQUINA COMERCIAL, San Alfonso. Almacén, seis piezas a la calle, tres de servidumbre y gran patio. Carros a la puerta. Puente 558, de 3 a 6 P. M. 6-J

$ 29,000 BARRIO RECOLETA, BALMACEDA. Casa antigua construcción sólida, seis piezas, servicios, patio y huerto frutal. Puente 558, de 3 a 6 P. M. J-6

$ 27,000 LORD COCHRANE, INMEDIATA Avenida Matta, casa un piso, 5 piezas, dependencias, patio, galpón grande, y local a la calle. Hudson y Silva, Huérfanos 1243. 5-J.

VENDO PROPIEDAD CALLE SAN Luis, barrio Independencia, con 60 metros de fondo por 14 de frente. Tratar: Arturo Prat 407.

SE VENDE CASA, AVENIDA INGLATERRA 1145. Tratar: Gálvez 60, de 11 a 12 y de 6 a 7.

$ 12 METRO, CALLE SANTA ELENA, inmediato a Avenida Matta, vendo lotes terrenos desde 16,70x62 metros, mitad al contado, resta facilidades. Federico A. Reyes. Huérfanos 1433.

$ 6.000 CALLE UNION LITERARIA casi esquina de Avenida Manuel Montt, vendo casitas dos piezas, 8,50 por 28 metros, tranvías Avenida Bilbao, autobús Federico A. Reyes. Huérfanos 1433.

COMPRO SITIO QUINIENTOS METROS cuadrados aproximadamente, barrio Ñuñoa, cerca tranvías, facilidades pago. Casilla 18 D. J—5

23.000 INMEDIATA MAESTRANZA, antes 10 de Julio, ocho piezas. Compañía 1091.

$ 135.000 SANTO DOMINGO, LUJOSA, salón, comedor, hall, escritorio, con parquets, cinco dormitorios, 3 toilettes, jardín, dependencias y servicios. Mac-Clure y Harrison. Compañía 1091.

$ 170.000 AGUSTINAS, MODERNA, residencia y renta, edificio de concreto concentrado. Mac-Clure y Harrison. Compañía 1091.

COMPRO PROPIEDAD DE RENTA, cité o casitas. Valor $ 70,000. Casilla 2091.

A SOCIEDADES VENDO PROPIEDAD barrio Matadero, de 4,000 metros con 19 casas habitadas y 11 en construcción, tiene deuda Caja. Más datos: Avenida Matta 1468.

VENDO O CAMBIO POR PROPIEDAD de renta, o conventillo. Buen chalet, valor $ 120,000. Gran Avenida Macul. Tratar: Copiapó 723. J5

$ 19,000 CHACABUCO 1256, VALIOSA propiedad 9 x 40, ocasión. Conviene empleado público.

GRAN POBLACION AVENIDA GENERAL Velásquez, Avenida 60 metros ancho, entre calles Chorrillos y Antofagasta, cinco cuadras góndolas Pila, cerca Estación Central y Vega Municipal. Realízanse 200 lotes terrenos gruesos; facilidad, alcantarillado, prolongación agua potable, luz eléctrica. Terrenos a propósito empleados Ferrocarriles y particulares, obreros, industriales y personas que deseen vivir cerca Estación Central. Sitios 10 por 30 o frente que desee, pagaderos en cinco años, parte sin intereses. Sitios valores 3,500 a 5,800, págase contado lo que se desee, resto cuotas $ 50 mensuales. Puede usted vivir gratuitamente sin pagar arriendo. Todo pago es economía. Atención especial en la población. Sábado de 3 a 5 tarde. Todo el Domingo y días festivos. Mayores datos: Huérfanos 1059. Oficina 2. — Cornelio 2.o Aravena. — Manuel Valenzuela.

GRAN POBLACION GELLONA. — Empleados, obreros: Avenida Recoleta, tres cuadras góndolas, cinco de carros, pronto habrá góndolas puerta. Sitios agua corriente y potable, valores desde 2,650, entregaré inmediatamente con 50 contado y 50 mensuales, sin intereses. Atención especial en oficina de la Población, Recoleta 25. Los Domingos en la mañana más detalles, oficina 2. Atenderá diariamente hasta las siete y Sábado, 2 a 5.—Cornelio 2.o Aravena. — Manuel Valenzuela.

POBLACION BALMACEDA. — EMPLEADOS y obreros: próxima Estación Yungay, entrégase sitios con sólo la cuota mensual de 50 pesos. Huérfanos 1059. Oficina 2. — Aravena y Valenzuela.

POBLACION ROSENBLICK.—EMPLEADOS y obreros: Paradero Lo Ovalle, carros San Bernardo. Con sólo 50 pesos mensuales es usted dueño de un bonito lote de terreno. Huérfanos 1059. Oficina 2.—Aravena y Valenzuela.

POBLACION EDISON. — TERRENOS en calle Edison 4382 al 4392, entre calles Bismarck y Santa Filomena, una cuadra carros San Pablo, con góndolas desde Blanqueado a Mercado Central, cobran 0.20, realizo 15 lotes con agua potable, luz eléctrica, contado lo que se pueda, resto 50, 60, 70 pesos mensuales, parte sin interés, recurra pronto oficina Cornelio 2.o Aravena. — Manuel Valenzuela. Huérfanos 1059. Oficina 2.

POBLACION VILLA SANTA ANA (Ñuñoa), por su situación de gran porvenir y más hermosa de Santiago, a pocas cuadras Irarrázaval, lindos sitios con sólo cuotas de 40 y 50 pesos mensuales, entrega inmediatamente. Huérfanos 1059. Oficina 2. — Cornelio 2.o Aravena y Valenzuela.

CASITA 7,500 EN CALLE CHAÑARCILLO, inmediata Estación Yungay, al contado. Huérfanos 1059. Oficina 2.

CASA 20,000, ARICA CERCA ESTACIÓN, seis piezas, arboleda, 10,000 contado, saldo facilidades. Huérfanos 1059. Oficina 2.

CASA ESQUINA 25,000, BARRIO Avenida Matta, 7 habitaciones, hall, dependencia, construcción sólidas. Huérfanos 1059. Oficina 2.

CASAS VALORES 40,000 Y 26,000, calle Santa Elena, con ocho piezas, fuera dependencias, tres patios: las otras seis piezas, dos dependencias, dos patios, frente ladrillo. — Aravena y Valenzuela, Huérfanos 1059. Oficina 2.

$ 27,000 VENDO CASA MAESTRANZA 1383. 4J

VENDO GRAN PROPIEDAD DE renta, mil doscientos metros, diez casas, edificación moderna, higiénicas, muy cómodas, produce dos mil cien pesos mensuales. Debe 45 mil a la Caja.—Véndese por valor tasación, Caja Hipotecaria, resultan do libro 15 por ciento. Grandes facilidades de pago. Morandé 450. Oficina 3. Ag—3

VENDO PROPIEDAD LORD COCHRANE 1134, apropiada industria. — Tratar: Bandera 345, oficina 4. 13J

VENDO LA CASA CALLE LIBERTAD número 18, casi esquina Alameda, construcción moderna, nueva, estucada, decorada, consta de 7 grandes piezas, hall, vidrios, 3 servicios, W. C. baño, cocina, luz eléctrica gas, patios mosaicos, precio: $ 54,000 pagaderos: $ 15,000 contado, saldo fácil pago. — Tratar: dueño. 4-J.

RENTA 25,800 REGALO EN 190,000 espléndido grupo de 9 chalecitos flamantes. Deuda Banco Hipotecario. Situados: Tratar: dueño: Vicuña Mackenna 1333. 6-J

VENDO SITIO 7 1|2 x 36 METROS en Bilbao, Providencia, carros 35. — Tratar: en el N.o 479. 4-J

1.900 VENDO BONITO SITIO CISTERNA., Jofré 53. 4—J

VENDO DOS CASAS, VIVACETA frente San Luis. 7-J

DOY CASITA VALOR 15,000 PESOS por automóvil siete asientos. Casilla 1916.

8,800 LINDO SITIO. SIERRABELLA, 10 x 30 varas, medianera, pieza cuidador, títulos perfectos, dos cuadras tranvías. Dueño: Maestranza 1386. 5-Jul.

55,000 VENDO CASA IRARRAZAVAL 2220.

SITIO CON DESVIO ESPLENDIDA situación, más de 1,000 metros cuadrados. Arriéndase. Castro 78. 5-J

VICUÑA MACKENNA, PRIMERAS cuadras, vendo propiedad 170,000, 90 mil pesos al contado, resto plazo. — Deuda hipotecaria. Hay interesado arrendar en 2,000 mensuales con contrata 5 años. Bandera 168.

SITIO BARRIO MATADERO, 720 metros cuadrados, cinco piezas, véndese ocasión. Facilidades. Bandera 156. Oficina 10.

TENEMOS ENCARGO DE COMPRAR casas en barrio central hasta $ 70,000. Negocios rápidos. Personalmente o por escrito a Fritis y Herrera. Bandera 156. Oficina 10.

COMPRO CASAS HASTA 65,000 pesos, buen barrio, sin agentes. Dirigirse sólo por escrito: H. G. Sotomayor 471.

$ 28,000 SAN FRANCISCO, MEDIA cuadra Avenida Matta, casa antigua, 7 piezas, servicios y patio. Puente 558, de 3 a 6 P. M.

¡OCASION! DESDE $ 2,500, VENDO sitios situación de gran porvenir, calles Maestranza, San Luis, Santa Elena, Concepción, Arauco, y Franklin, facilidades pago. Federico A. Reyes. Huérfanos 1433.

COMPRO CASA CENTRAL, SIN agente, de 40 a 60 mil al contado. Alameda 858.

COMPRO CASA HASTA 25,000 SIN comisionista. Marín 409.

COMPRO CASA HABITACION central, otra venta. Correo 8. G. G.

13.—Compra y venta de negocios

POR VIAJE URGENTE VENDO muy barato Pastelería y cigarrería. Datos: Portal F. Concha 6. 4—J

VENDO NEGOCIO MENESTRAS, poco capital. Tratar: Picarte 201. 4—J

BODEGA FRUTOS DEL PAIS POR no poderla atender su dueño se vende. Barrio muy populoso. Venta mensual $ 15,000. Tratar: Agustinas 1148, 3.er piso, oficina 39, de 11 a 12 M. 4—J

NEGOCIO FACIL DE ATENDER, vendo. Gálvez 106. 4J

VENDESE NEGOCIO ABARROTES poco capital ocasión, arriendo barato, cinco piezas puerta cité. Libertad 36 B. 4-J

OCASION VENDO SALON DE BILLARES con 4 billares. Eyzaguirre 1036. 4-J

VENDO

EL MEJOR GARAGE

con almacén de repuestos y en la mejor situación.

Dirigirse por carta, a

BARTOLOME CAÑAS N.o 1750

4-Jul.

$ 600 REGALO ALMACENCITO. GIRARDI 1393. 5-J

SE VENDE UN ALMACEN CON poco capital, por enfermedad de su dueño. Gálvez 997. J—5

SE VENDE, UN ALMACEN POR AUSENTARME de Santiago, San Francisco N.o 607. 4J

SALON BILLARES, VENDO SAN Pablo esquina Bulnes. 5-J

LAVANDERIA INSTALADA SE vende. Santiago 1330. 4—J

LAVANDERIA CENTRAL CON muy buena clientela véndese. Tratar Blas Cañas 457. 8—J

CARNICERIA BIEN INSTALADA, arriendo barato, vendo. Carmen 497. J—6

SE VENDE UNA GRAN CARNICERÍA por no saber el dueño el ramo. Nataniel 403. J—4

VENDO NEGOCIO MUY ACREDITADO por no poderlo atender. Arturo Prat esquina Rivas, comuna San Miguel. 4-J

VENDO ALMACENCITO, PRECIO por inventario, poco capital, casa esquina, arriendo barato. San Alfonso 998. 4—J

VENDO ALMACENCITO Y BODEGA, en linda esquina, se presta para varios negocios. Dolores 242. J—4

IMPRENTITA, VENDESE $ 800, ESPECIAL trabajo fino. San Pablo 3679. 4-J

FABRICA PASTELERIA, CON buen puesto pan véndese, por viaje urgente Europa. San Isidro 229. J—6

VENDESE CARNICERIA CON REPARTO. Precio comercial. Cochrane 444. J-5

VENDO GRAN TALLER DE GARAGE, con numerosa clientela. Produce $ 2,000 mensuales, precio: $ 12,000. Facilidades de pago. Maestranza 174. 5-J.

UNICA OPORTUNIDAD SE LE PRESENTA a persona con $ 11,000 a 14,000 pesos, sin pagar derecho llaves puede hacerse de magnífico negocio que le deja sin trabajar $ 1,000 a $ 1,400 seguros a la vista mensuales, venta diaria comprobada, $ 500, canon muy bajo, casa habitación al frente, se vende por tener negocio pendiente en el campo. Tratar: hoy hasta 12 M. Juan Klin 1032.

$ 175 VENDO INDUSTRIA. GANANCIAS cuarenta pesos diariamente. Recoleta 294.

VENDO SOMBRERERIA BUEN local, por viaje Antofagasta. San Pablo 1452. 5-Jul.

OCASION. VENDO JABONERIA, verdulería, frutería, con mucha clientela, por no poderla atender. Gálvez N.o 536. 5-Jl.

POR GRAVE ENFERMEDAD VENDO almacén muy buena posesión, local grande sin competencia. San Pablo 2558. 5-J

FRUTERIA, SITUACION COMERCIAL, se vende. Brasil 710.

SE VENDE CARNICERIA Y CHANCHERÍA, con todos sus útiles, por no poderla atender. Situación inmejorable. Diez de Julio 1052. J—7

PENSION VENDESE POR NO PODERSE atender. Castro 327.

COMPRO ALMACEN POCO CAPITAL en calles San Diego, Arturo Prat o Chiloé, de Sargento Aldea a Franklin.

VENDO PELUQUERIA SEÑORAS, $ 850. San Diego 846.

VENDO NEGOCIO PRODUCTOS exclusivos. Clasificador 248.

VENDO UN GRAN ESTABLO BARRIO muy comercial, bien acreditado y con buena clientela. Tratar: Echaurren 104. 6-J

VENDO PENSION MATUCANA 1107

LA OFICINA "TODO" OFRECE LAS SIGUIENTES PROPIEDADES

367,000 Moneda, espléndida situación muy central, cómoda casa de dos pisos, independientes. Mide 18 por 42 metros. Deuda hipotecaria: $ 187,000; resto con facilidades.

$ 290,000, Alameda frente al Instituto Pedagógico, cómoda casa de dos pisos independientes. Mide 13 por 110 metros, con salida por el fondo a otra calle. Al contado $ 100,000, resto con facilidades.

110,000, Santa Rosa, cuarta cuadra, casa de dos pisos independientes. Mide 12 por 33 metros; facilidades de pago.

$ 80,000 Olivos, próxima Recoleta, propiedad dividida en dos casas. Cada una con 7 piezas, dos patios, dependencias y sitio.

$ 77,000, Sotomayor, casa dos pisos, sólidos, independientes, facilidades de pago.

$ 120,000, Cueto, de dos pisos sólidos primer piso, salón, 4 dormitorios, hall y dependencias; segundo piso: comedor, 5 dormitorios, galerías y dependencias.

$ 30,000 Rengifo, casa de un piso sólido, bien tenida, seis piezas para familia, baño y dependencias.

$ 36,000, En Lo Ovalle, lindo chalet, de dos pisos con 9 piezas, 2 halls, dependencias y todo servicio.

$ 55,000 Santa Rosa, casa habitación, mide 14 por 40 metros, 12 piezas en total, 2 patios, y todo servicio.

$ 28,500, Tocornal, pasado Jofré, casa 7 piezas, hall, patio y dependencias. Arrendada en 300 pesos.

$ 36,000, San Joaquín, inmediata a Seminario, chalet, recién construído, 7 piezas, 2 halls, toilette y patio.

$ 80,000, Moneda, sitio bien situado, mide 17.50 por 61.50 metros.

$ 25,000 Andes, sitio de esquina, cerca calle Maipú, mide 20 por 25 metros.

$ 3[illegible],000, Avenida Setiembre (Ñuñoa), casa-quinta, 8 piezas, arboleda frutal y jardín.

$ 70,000, Avenida José Tocornal, inmediata Avenida Salvador, chalet, recién construido, extensión, 33 por 53 metros.

$ 300,000, Castro, gran propiedad de renta, con frente a dos calles, renta líquida, $ 3,170 mensuales. Reconoce fuerte deuda hipotecaria.

$ 78,000, Compañía abajo, propiedad de renta, consta de 2 casitas a la calle y 10 departamentos independientes al interior.

$ 180,000, Dieciocho, quinta cuadra, extensa casa de dos pisos independientes. Reconoce deuda hipotecaria. Al contado la tercera parte.

$ 50,000, Libertal, cerca Alameda, casa moderna, con toda comodidad, facilidades de pago.

ARRIENDOS

$ 500, Blanco Encalada, casa en bajos, 9 habitaciones fuera de dependencias, con todo servicio.

$ 450, Cueto, altos, con 9 habitaciones fuera de dependencias, con todo servicio.

$ 500 Grajales, cerca de España, cómoda casa en bajos con 8 piezas, dependencias y 2 patios.

$ 800, Santo Domingo, bajos recién terminados, con 6 habitaciones, fuera de dependencias y todo servicio.

$ 1,500 Dieciocho, casa en bajos, con 14 habitaciones de servicio y garage y con todo servicio.

$ 450, Toesca, altos, con 7 piezas fuera de servicio.

$ 320, San Diego, bajos, con 6 habitaciones fuera de dependencias y todo servicio.

$ 500, Santa Rosa, altos, recién terminados, con 8 habitaciones, fuera de dependencias.

$ 1,500, Compañía, casa en 2 y 3 pisos, con 10 habitaciones fuera de dependencias, toda la casa con parque.

$ 450 Constitución, casa altos, con 6 habitaciones fuera de servicio.

$ 400, Echaurren, altos y bajos, con 8 habitaciones fuera de dependencias.

$ 800 Avenida España, altos, recién refaccionados, con 10 habitaciones fuera de dependencias.

COMPRAMOS

PROPIEDAD de renta, muy central: de $ 1.000,000 a $ 2.000,000

OTRA

También muy central y de renta, valor: $ 800,000

Oficina "TODO"

HUERFANOS 1059 — PISO 2.o
DEPARTAMENTO 23

15.—Compras y ventas varias

PELO DE MELENA COMPRO FABRICA de Maniquíes. Ortega, Rosas 1869. 6-J

VENDO PALOS PARA HACER sacos. Diez de Julio 930. J-3

OCASION, VENDO 40 LATAS DE manteca de primera. San Alfonso 1199. J—4

NECESITAMOS CASAS EN ARRIENDO, DE VALOR DE $ 400 A 1,000

Para satisfacer a numerosos pedidos de nuestra clientela. Impóngase personalmente y verá que su casa será ARRENDADA RAPIDAMENTE.

1320 - AGUSTINAS - 1320 - LUIS SILVA CORTES & Cía.

SE VENDE UNA COCINA ECONOMICA. Loreto 71 J—4

ESTUFAS A GAS VENDO VARIAS. —Lucrecia Valdés 360. 5-J

VENDO BARATISIMO BAÑO FIERRO importado, llave niquelada, fondo grasero, un columpio giratorio y varios. Maestranza 1873. J—4

ALMENDRAS DULCES: COMPRAMOS por grandes y pequeñas partidas. Ofertas: a Rosas 1456. J—4

se de ocasión. Victoria 75. J—5

ESCOPETA FRANCESA DOS CAÑONES 12, vendo. Tarapacá 625. J—5

SEBO BLANCO 1.a CLASE REALIZO un lotecito. L. Riquelme. Chiloé 1844. 7-J

CUARZO CON LEY DE 92 o|o VENDO 1,600 toneladas, calle San Vicente 370. Casi esquina Gorbea. G. Lobos. 6-J

VENDO BASTIDORES VIDRIO, ventanas usadas. Rogelio Ugarte 1565.

FLOREROS DE GREDA, POR MAYOR, compro. Lillo 371.

RICA CAJA CHUBB, REALIZASE. General Bustamante 80.

CENTRIFUGAS, ROMANAS NUEVAS, 1,200 kilos, vende barato. Bulnes 216. J—5

CARBON ESPINO DE TALLO, muy seco, vendo de ocasión, 700 sacos. Tratar: de 6 de la mañana a 9 y de 2 a 3 de la tarde, en Root 519, o de 12 a 1 en Carmen 1049.

AFRECHO, PASTO DE PRIMER corte, $ 9 100 kilos; capotillo, trigo blanco, cocke, ofrece La Granadina Teléfono Inglés. Av. Matta 1460, 113 Parque.

VENDO ROMANA, ESTANTERIA, balanza. Cochrane 1038. J-5

LECHE SE CONTRATA LA PRODUCCIÓN de un fundo próximo a Santiago. Tratar: de 1 a 3, en Cochrane 1224.

BANCO ASERRADOR PERFECTO estado, funcionando, con eje 2 pulgadas, apropiado picadura leña o cualquier industria, véndese ocasión. Delicias 2439.

TINAS DE MADERA TODAS DIMENSIONES para plantas, venta permanente. Delicias 2439.

ROMANAS 500 KILOS, BALANZAS platillos, nuevas y composturas. San Alfonso 51.

VENDO DE OCASION LANA PARA colchones, a $ 4 kilo. San Borja 183.

CARBONES, LEÑA, PAPAS, MAIZ, compro, pago al contado. Avenida Matta 1460.

CANASTOS, VENDO VARILLA. Tratar: Libertad 34. Panadería.

EL MEJOR ACEITE PARA PINTURA a $ 1.80 litro lo vende San Alfonso 34.

Cuerpo de Bomberos

7.a COMPAÑIA DE BOMBEROS. — De orden del capitán cito a la Compañía a academia y ejercicio para el Martes 6 del presente, con uniforme de trabajo, a las 9.30 P. M., en el Cuartel. — El Ayudante.

8.a COMPAÑIA DE BOMBEROS "LA Unión es fuerza". — De orden superior cito a la Compañía a academia y ejercicio para hoy Domingo 4 del presente, a las 9.30 y 10 A. M., con uniforme de trabajo. Punto de reunión: el Cuartel. Asistencia especialmente recomendada. — El Ayudante.

16.—Dentistas

FABRICA DIENTES FIJOS 5. EXTRACCIONES sin dolor garantizada. Dentadura sin paladar. Precios económicos. Médico dentista titulado. Chile, Europa, Estados Unidos. Catedral 1467.

DENTADURAS VIEJAS, COMPRO. San Diego 214.

17.—Escuelas de choferes

ESCUELA DE CHAUFFEURS Y mecánica, atendido por mecánico alemán. Larraín y Cía. Garage Maipú 70. 30-J.

ESCUELA PRACTICA CHAUFFEURS, mecánicos, cursos rápidos, varias marcas. Vicuña Mackenna 456. Arredondo. 12-J

ESCUELA CHAUFFEUR, APRENDIZAJE rápido. Manejo y mecánica, en Huemul 1260. J—4

ESCUELA CHAUFFEUR, APRENDIZAJE rápido. Manejo y mecánica, en Huemul 1260. J—4

18.--Extravíos y hallazgos

HABIENDOSE EXTRAVIADO cheque C. 968085, Banco Anglo, orden M. de Spaanderman jirado por Braden Copper Co., por $ 600, queda nulo conforme a la ley. J-5

CARTERA EXTRAVIADA CON PAPELES de importancia sólo para su dueño, gratificaré devolución a Rosas 1456. J—4

GRATIFICACION SE DARA A quien devuelva la patente del auto 2084. Ricardo Santa Cruz 715.

GRATIFICACION A QUIEN ENTREGUE Echaurren 80, patente automóvil 2561. J-7

BUENA GRATIFICACION A QUIEN entregue en Maipú 370, prendedor perdido el Viernes, trayecto Pedro Valdivia, Plaza Italia, camión Quinta.

GRATIFICACION, DEVUELVA RELOJ Longines oro de señorita, perdido Viernes 26 o 25. Delicias 1602. 5-Jul.

19.—Empleados para comercio y oficinas. (Pedidos y ofrecidos).

ADMINISTRADOR PARA FUNDO provincia Ñuble necesito, competente; buenas recomendaciones. Dirigirse por carta o personalmente, de 1 a 3 P. M. a Castro 73. J4

SEÑORITA SE OFRECE COMO CAJERA o ayudante contador con informes de competencia y honradez. Dirigirse a P. D. Bezanilla 1459. 4-J

NECESITAMOS SEÑORA O SEÑORITAS honradas. Cumming 825. J-4

NECESITO UNA CAJERA COMPETENTE. Casa Japonesa, Ahumada esquina Nueva York.

SEÑORITA SERIA OFRECESE COBRAR cuentas. Gálvez 257.

NECESITO JOVEN PARA TRABAJO escritorio, con recomendaciones. Estado 63.

SEÑORITA NECESITO QUE SEPA bien las cuatro operaciones aritméticas para hacer facturas a máquina. Ofertas: Casilla 2577.

JOVEN EXTRANJERO MUY CONOCEDOR agricultura, muy recomendado como administrador, mayordomo, etc., ofrécese. Richard. C. Casilla 81 D.

NECESITA SEÑORITA COMPETENTE venta calzado. Exígese buenas referencias. San Antonio 53. J-5

SEÑORITA PRACTICA EN BOTICA, con informes, se ofrece. San Pablo 1961.

SEÑORITA PARA OFICINA. ESMERALDA 650. J-5

SEÑORITA OFICINISTA NECESÍTASE. Escribir detalladamente. A B. C.

SEÑORITA QUE POSEE EL ALEMÁN, se ofrece como ayudante en algún establecimiento particular. Carrión 1891. — M. N. V. 4-J

ESCRIBIENTE MAQUINA, MUCHA práctica, necesita Huérfanos 2410. 5-J.

JOVEN COMPETENTE, QUE ESCRIBA bien a máquina, necesita casa comercial. Morandé 730.

INDUSTRIA FLORECIENTE, NECESITA agente general para la venta de la producción, que disponga de un capital de 20.000 pesos. Podría obtener una utilidad mensual mínima de $ 4,000. Dirigirse: Llano Subercaseaux, Avenida San Miguel 261, de 9 a 11 A. M.

SEÑORITA BUENA PRESENTACIÓN, apta para ventas a domicilios particulares, con buenas recomendaciones, necesítase. Huérfanos 864.

¡¡JOVENES ACTIVOS!! NECESÍTANSE para vender producto conocidísimo, de fácil venta, que deja el 60 por ciento. Fianza, diez pesos.— Ahumada 17. J—5

SE OFRECE JOVEN VIAJERO conocedor zona Sur. Dirigirse a A. P. G., calle Fernando 1116, Santiago.

NECESITO CAJERA BASCUNAN Guerrero 801. Carnicería.

APRENDA RAPIDAMENTE ESCRIBIR a máquina, enseñanza especial. Avenida Matta 380.

20.—Frutos varios. (Compra y venta)

MANZANAS DEL SUR, LAS MEJORES, variado surtido para familia y banquetes. Salas 157. J—4

MAIZ AMARILLO, VENDO UN buen lote. Gálvez 295.

ACEITUNAS GRANDES, LISTAS para preparar. Véndense, Catedral 1993. J-6

21. — Haciendas, fundos, chacras y terrenos. (Compra-venta y arrendamientos)

VENDO O PERMUTO MAGNIFICO fundo, 360 cuadras planas, ricos suelos, parte regada, puertas Santiago. Tasación Caja, $ 300,000. Sazié 2496. 4—J

CHACRA ALREDOR SANTIAGO O fundo línea central o ramales necesito arrendar. Pormenores: Casilla 2926. J—4

ARRENDAMOS FUNDO

EN SAN JAVIER, a dos leguas y media estación, 320 cuadras planas regadas. Buenos suelos, aunque algo sucios, dividido en 10 potreros. Buenas casas habitación, 10 posesiones de inquilinos, galpones, dependencias, etc. Se pueden sembrar 100 cuadras de trigo fácilmente. **Canon rebajado: $ 30,000 anuales.**

Guzmán y Silva

1317.—HUERFANOS.—1317

VENDO O PERMUTO POR FUNDO o sitio comercial, propiedad renta $ 10,000 anuales, central, 3 cuadras Estación Mapocho, Mercado, Vega Central. Casilla 2864. J-5

CHACRITA DOS A CINCO CUADRAS regadas, necesito arrendar. — Fernández. Delicias 1011.

22.—Hoteles y pensiones

FAMILIA OFRECE PIEZAS, PENSIÓN. San Pablo 1419. 4—Julio

DORMITORIO SOLEADO, inmejorable situación con pensión y servicio de primer orden. Confort moderno, ofrécese en familia extranjera. Delicias 497, lado cerro. Jl.—5

120 PENSION CON PIEZA. GENERAL Mackenna 1711. 3-Julio

CASA RESIDENCIAL PARA HONORABLES familias o personas solas. Estado 75. Regios dormitorios, excelente comida estilo familiar, pensión de mesa, por meses. Los dueños atienden personalmente, retribuyendo la deferencia de los distinguidos huéspedes. Precios módicos. Teléfono 3705. English Spoken. J-4

HOTEL FORNOS, PIEZA DESDE $ 3 San Diego 117. 31-J

ARRIENDASE SALON VISTA CALLE, piezas con pensión, necesítase corredores. San Diego 287. 5-J

COMODA PIEZA CON PENSION A persona sola. Prat 306. 4J

CON PENSION ARRIENDO BUEN departamento, precio módico. Serrano 190. 4-J

120 EXCELENTE PENSION PIEZA amueblada. San Antonio 812. 4-J

CASA EXTRANJERA, COMIDA buena y abundante con o sin habitación. Precios moderados, la cocina dirigida por la dueña de casa. San Diego 218. J—6

ARRIENDO PIEZAS AMOBLADAS, asoleadas, balcones, con pensión. Catedral 2679. J—12

ALAMEDA 1621, PIEZAS PENSION precios bajos. J—5

ARRIENDO PIEZAS CON PENSION San Ignacio 197. 4J

RESIDENCIAL CONFORT, AHUMADA 143, arrendamos piezas, departamentos, por días, meses, espléndida comida. J—5

PIEZA Y PENSION. MORANDE 753. J—4

MATRIMONIO NECESITA DOS piezas con o sin pensión en casa familia respetable; prefiero de Alameda a Diez de Julio, entre San Ignacio y Serrano. Referencias por escrito a C. C. C., Nataniel 705. J—4

OFREZCO PIEZA PENSION, MESES, días. San Francisco 170. J—1

HOTEL ESTACION
do. — Avisa al pú
que habiéndose co
taurant, en confor
vo contrato celebra
sa de los Ferrocarr
un anexo en la Av
dríguez, a una cuad
con toda clase de co
vicio de calefacción
ción esmerada y p
Astrain y Cía.

A MEDIA CUADRA
arrienda pieza con
lina 76.

ARRIENDASE PIE
mentos, excelente p
matrimonios. San D

PENSION CON PI
da, a matrimonio,

PENSION PIEZA
días, meses. San D

PIEZA PENSION,
riada $ 130. Cóndor

COMODA PIEZA C
persona sola. Prat

PIEZA Y PENSION
lia honorable. Santa

BONITAS PIEZAS
jitas 421.

SEÑORITA DESEA
sión casa muy hono
cio. J. M. A. Com

ARRIENDO LIN
nente balcón, con
607.

ON PENSION PI
30, altos.

PENSION DE MESA
dante. Alonso Ova

ARRIENDO PIEZA
sión, caballero o ma
sin pensionistas.

ARRIENDO PIE
calle, pensión, ma
665.

PIEZA CON PEN
en Dávila 967;
mesa y se manda

MAGNIFICA PEN
señoras honorables

EN CASA HONOR
dase pieza con pens

GRAN PENSION
ber Residence",
Monjitas, por día,
cios sin competencia
departamentos a
confort, baños calle

ARRIENDASE
pensión, calle. La

NUEVA CASA DE
tranjera, arrienda
zas amobladas c
central, Compañía

PIEZA, PENSION,

PENSION 80, PI
ma 1554.

ARRIENDO PIE
sión, Chiloé 116

DEPARTAMENTO
sión. Huérfanos

PENSION HOTE
1222, véndese por

LINDAS PIEZAS
arriéndanse a m
ros. Matucana 64

$ 130 PIEZA CON
cias 2687.

ARRIENDO PIE
con o sin muebles
tos.

DOY PENSION D
familia. Delicias

ARRIENDO PIE
Rosas 2019.

NATANIEL 178,
piezas pensión.

23.—Instala
sorios pa
(Compra

BUENA INSTLA
cería, vendo de
507

COMPRO DE OCA
tendidas. San Di
París.

VENDO DE OCA
tradores nuevos
Independencia 53

¡OJO! VENDO
ra negocio mene
les., Avenida Chil

VIDRIERA Y MO
de de ocasión. Ma

REALIZO EN
útiles peluquería.

SE VENDE INST
lería, menaje de
gente. Eyzaguirre

COMPRO MOST
tros y máquina
tos. 21 de Mayo

24.—Instruc
ción. (Coleg
mias y p

ENSEÑANZA RA
de contabilidad,
mética, idiomas,
diente para señor
nómica y perfec
escritura máquin
nos. Instituto
Santo Domingo

¡INGLES! PROF
se, enseña el idio
Claras 46.

ENSEÑANZA CO
tuto Pinochet L
1657.

CONTABILIDAD
pondencia para
que deseen grad
profesionales,
pesos, pagaderos
tricularse y
Dirigirse: Insti
de Chile, Santo
silla 1175—Eva
tor, Santiago.—
te.

ESTUDIE PEL
tica. Melenas d
tífico, físico, f
nicure. Cursos
grafía. Comerc
tos. Instituto
Bandera 70.

DOY CLASES
cel, peinados
na, manicure,
También noctur

APRENDA ES
enseñanza corr
380.

INSTITUTO
cio. Prat 502.
cursos. Inglés
da. Taquigrafía
ca. Redacción
fía. Cursos diur
prospectos.

ultados de los entretenimientos publicados el Domingo último

Puzzle "Los Heraldos"

por Luisa.—Solución

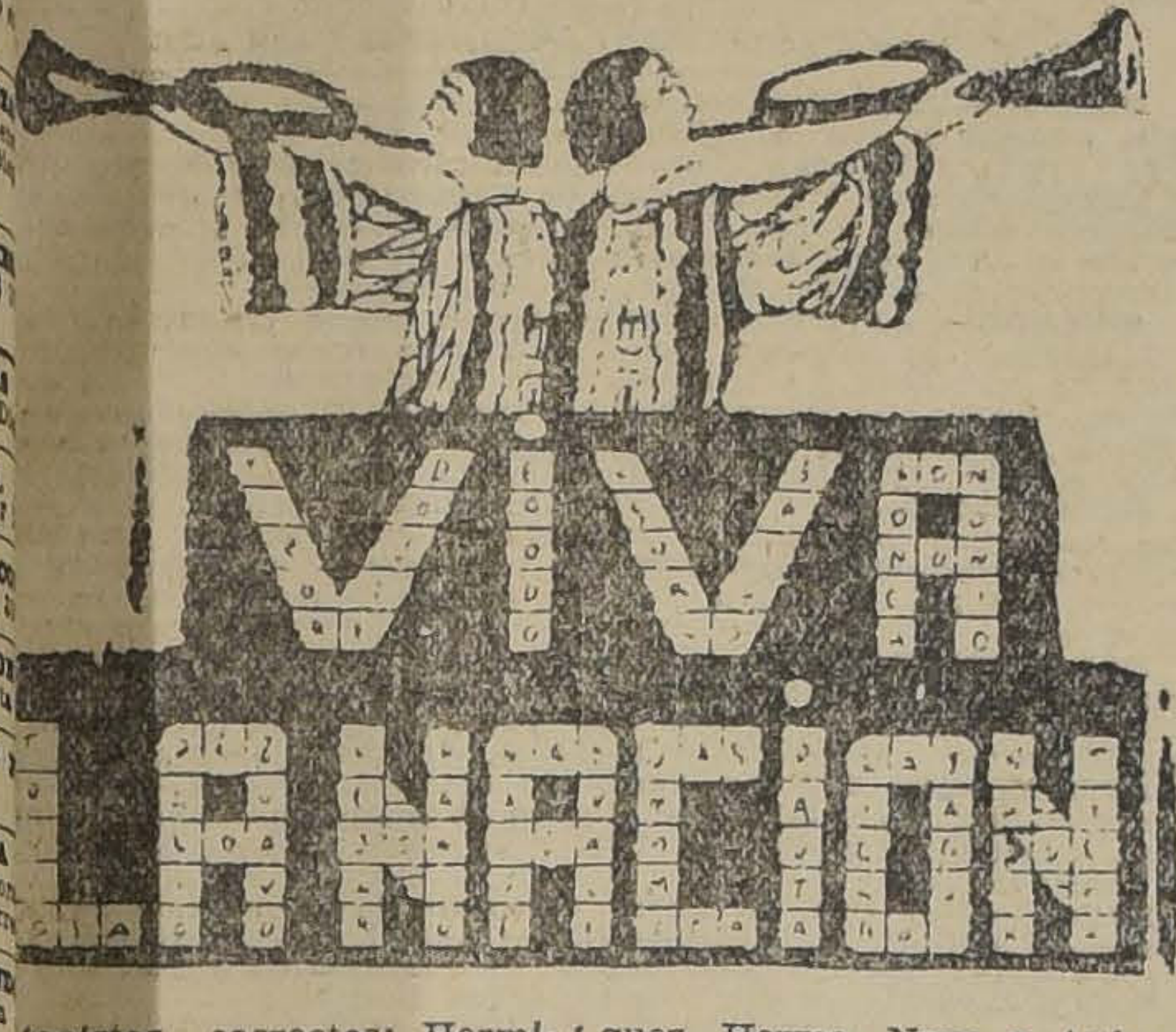

ionistas correctos: Hermi- as Q., Johiro Desesperado, a, Monsieur X, Silvia, Nini, Santana, Raquel Rodríguez, Herma, Nena y Acó.

El sorteo favoreció con el premio a la solución remitida por Nini, Chacabuco 461.

Glimerick N.º 70

Por Jacobo Grass S.—Solución

n Juzgado esto SUCEDIA:
testigo yo tengo, uno DE- [CIA,
hecho ese día PRESEN- [CIABA.
enta tengo, otro CONTES- [TABA,
lo presenciaron ESE DIA.

cibieron 236 soluciones, de es 45 resultaron correctas.

Tocó en suerte obtener el premio a la solución enviada por Daniel Sotomayor L., Manuel Montt 964.

NOTA. — Los premios se pagan en esta Empresa, de 6.30 a 7.30 de la tarde, todos los días hábiles, debiendo las personas favorecidas acreditar convenientemente su identidad.

de letras quebradas "El Payaso", por Tello.—Solución

iones recibidas, 95; co- 41. ados los premios, el pri-

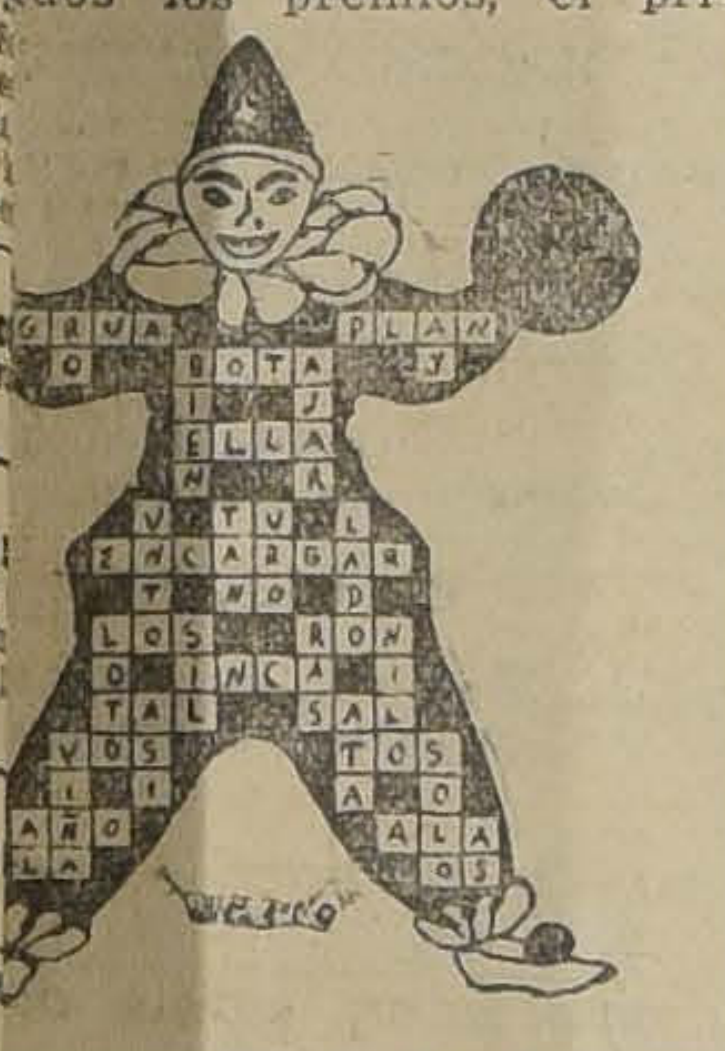

rrespondió a la solución por José Gabriel, y el , a la de Julio Muñoz, es.

rrespondencia

LISTA. — Los puzzles de- hechos en cartulina y a ina. Pagamos 5 pesos por lo que se publique.

A. — De entre los puzzles que recibimos tenemos, naturalmente, que elegir los mejores, razón por la cual nos hemos visto privados, a pesar de nuestra buena voluntad, de publicar los suyos.

GABRIEL SANTANA M. — Puzzles de letras quebradas tenemos en exceso.

NANO. — En diversas ocasiones hemos advertido que no aceptaremos los puzzles que contengan palabras extranjeras. Su puzzle "La Rana", falta a este requisito. Por otra parte, t no es palabra alguna.

NOVATO. — Lea con detención las explicaciones que adjuntamos a cada glimerick y ellas lo orientarán suficientemente.

P. G. B. — El glimerick debe ajustarse a las reglas de la métrica.

RASPUTIN. — Es verdad que el puzzle de letras quebradas deja más campo para encontrar las soluciones; pero creemos, al menos ésta es nuestra opinión, que es tanto o más difícil que el puzzle corriente.

GRACIELA. — Gracias por su recuerdo y por las palabras de elogio que dedica a esta sección.

"NORTEAMERICA", por Puzzlero

Puzzle de letras quebradas.—Soluciones hasta el Domingo próximo

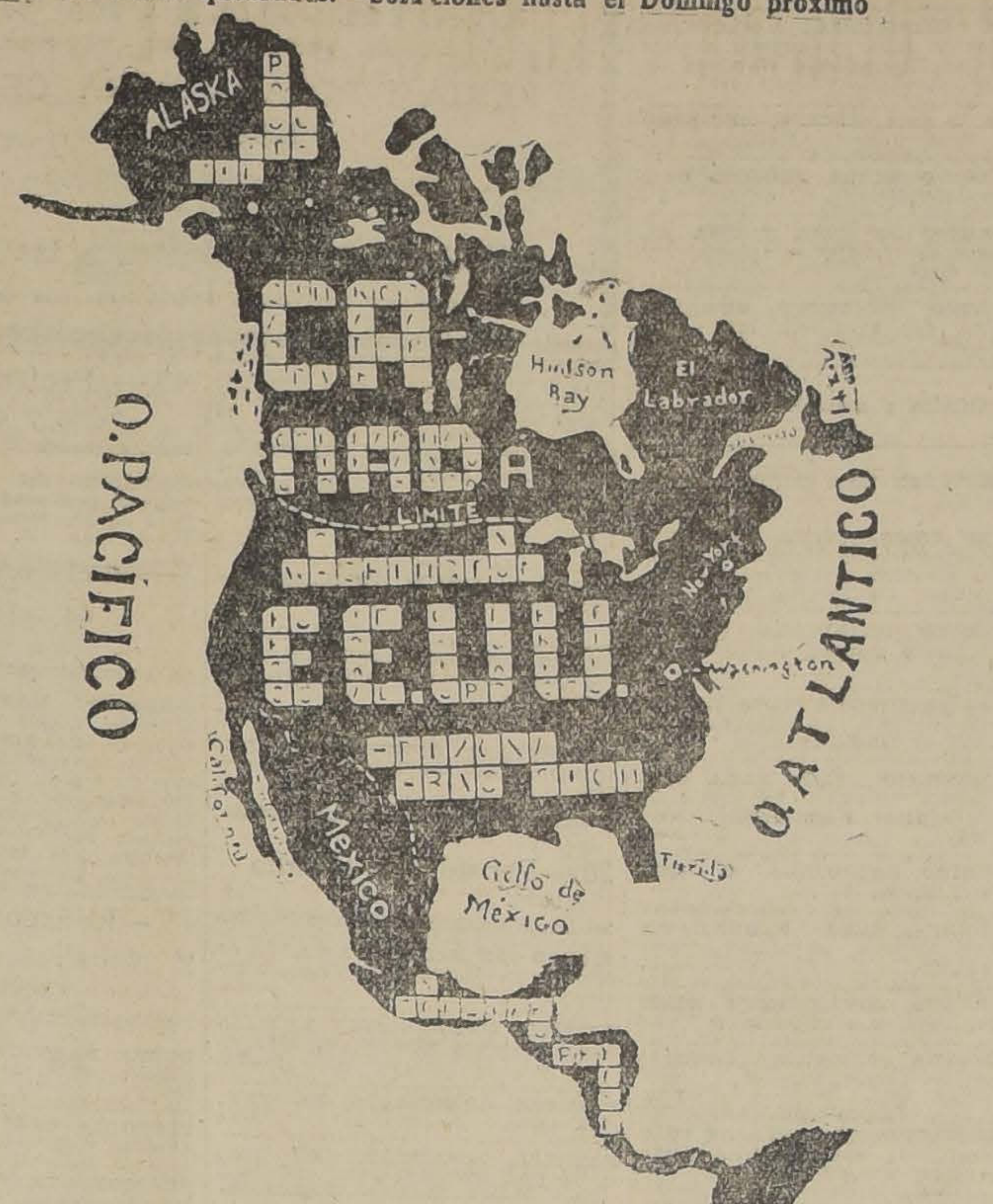

El puzzle de letras quebradas, una de las derivaciones más interesantes y curiosas de las palabras cruzadas, consiste, como sabemos, en completar las letras de las cuales se dan algunos trozos, y con ellas formar palabras que se lean tanto horizontal como verticalmente, del mismo modo que el Puzzle corriente.

Se singulariza este nuevo Puzzle en que no requiere definiciones.

Las soluciones al Puzzle de letras quebradas que publicamos hoy deben dirigirse antes del Jueves próximo, a la Sección ENTRETENIMIENTOS de "La Nación", Casilla 81-D.

Premiaremos con **$ 10 y $ 5**, respectivamente, las soluciones que resulten favorecidas en el sorteo de las soluciones correctas, y con $ cada problema original de nuestros lectores que se publique.

"LA BRUJA", por E. de la Barra

Puzzle N.o 39.—Soluciones hasta el Jueves próximo

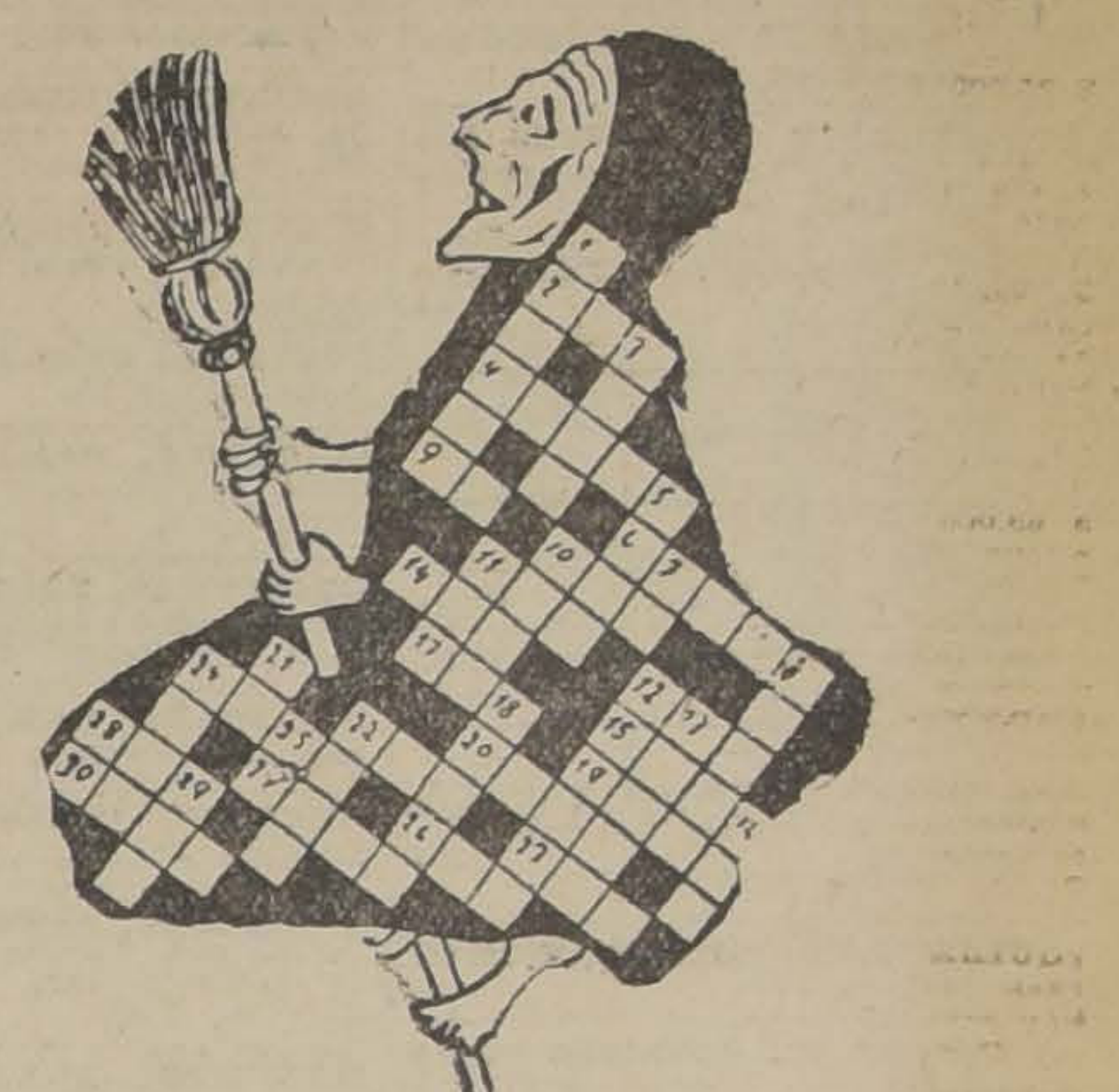

Definiciones

HORIZONTALES: 2. Beso de reverencia.—4. Nombre masculino.—6. Relativo al aire.—9. Dativo y acusativo de un pronombre.—10. Hiena.—11. Vástago de un árbol que se injerta en otro.—12. Zumague.—14. Rocho, ave fabulosa.—15. Arma ofensiva antigua.—17. Cara.—19. Señal de adición.—20. Elevación.—22. Ponchera.—23. Composición poética.—24. Cierto adorno femenino.—26. Inteligencia eterna.—27. Incrédula.—28. Arrope mezclado con miel.—30. Animales.

VERTICALES: 1. Zarza.—3. Plaza.—5. Instrumento para pescar pulpos.—7. Interjección.—8. Punto cardinal.—10. Oca, ansar.—11. Interjección que denota molestia, o repugnancia.—12. En las muelas.—13. Voz del tratamiento familia.—16. Patrón.—18. Piel de carnero u oveja.—21. Artículo.—22. Ropa telar con mangas.—24. Parientes.—25. Interjección.—28. Voz con que se arrulla a los niños.—29. Arbusto siempre verde.

EL CONCURSO DE GLIMERICK

DESCIFRE ESTE GLIMERICK Y GANARA UN PREMIO. CADA GLIMERICK ORIGINAL QUE SE PUBLIQUE SERA TAMBIEN PREMIADO

El GLIMERICK, una vez resuelto y completo, es una estrofa de cinco versos, de los cuales riman los dos primeros y el último, y el tercero con el cuarto. La persona que propone un **GLIMERICK** deja en blanco las terminaciones de los versos y las reemplaza por su significado aproximado. Las definiciones de la palabra o palabras que se omiten, están entre paréntesis.

No pongan atención sobre el número variable de los puntos que se han publicado en los distintos versos, pues esto sólo indica la falta de una o más palabras y no el número de que consta.

GLIMERICK N.o 71.—POR HUMBERTO MUÑOZ

El glimerick es.. .. .. (entretenimiento)
Que le enseña al menos.. .. .. .. (ignorante)
Utiles.. . .. . (enseñanzas)
Y le adiestra el.. .. .. (facultad de ordinar ideas
En salir de un trance.. .. .. (con prestez

Las soluciones se reciben hasta el Jueves próximo. El resultado se publicará en la **PAGINA DE ENTRETENIMIENTOS DE "LA NACION"** del Domingo próximo.

En el sobre escriba:

"EL GLIMERICK" — "LA NACION" — CASILLA 81 D.

EL GLIMERICK. - "LA NACION".
C U P O N

STED!! (FIJESE A CON-). "Instituto Alessandri".— 127.

ANZA COMERCIAL!! (RA- fecta), por pedagogos.

RAFIA!! APRENDIZAJE

ZA FEMENINA!! (COM-

A!! PEINADOS ARTISTI-

LACION MARCEL!! PER- rdadera); enseñanza notada. Aproveche. Instituto 1.

ICA DENTAL!! PEDICU- no.

E CIENTIFICO!! ORTOPE

CORRESPONDENCIA!! — "Instituto Presidente Ales Diplomas válidos, legalmen zados. Inscríbase. Bandera

A HACE CLASES NIÑ- ana. Casilla 81 D.

I, APRENDA USTED IN- cés, alemán, por el método de la International Phonetic ion of London). — Enseñan- a, eficiente, y completa en ses, precios módicos. Tome curso de idiomas inmedia- para el comercio, para des- sus conocimientos profesio- para aumentar su cultura El que sabe idiomas no se hambre. Visítenos inmedia- y será muy bien atendido. s al público diariamente de de 2 a 8 P. M. Bureau of ion and Translations "Stan- Edificio Ariztía, noveno pi- a 7. — Especialidad en pre- de viajes al extranjero. — módicos. 7-J

UTO MERCANTIL". MER- Contabilidad, Humanidades, s, Idiomas. Diplomas, le- 5-J

CLASES DE INGLES A NI- ares 1652.

SUALES, RAPIDA ENSE- critura máquina. Brasil 863.

ULA ABIERTA, NUEVOS ápidos: contabilidad, taqui- idiomas, dactilografía. Insti- ercial. Agustinas 1060. 5-J

ursos
Rápidos

ntadores Comerciales, olas, Mineros, Indus- , Bancarios, etc.
sos especiales de: Arit- Comercial, Algebra, ción, Idiomas, Legisla- Dactilografía y Taqui- .
sos nocturnos econó- .
eñanza completa y ga- a.
los legalizados.
rnos y externos.
ase prospecto.

. S. CORONA T.
Director

ituto Técnico Co- ercial de Chile

ADA, MONEDA, PA- IO DIAZ, 5.o PISO
11—J.

PROPESORA O PERSONA ENTEN dida en trabajos de lana a palillos necesito. Maule 1048. J-5

$ 5 MENSUALES ENSEÑANZA RA- pida, correcta escritura a máquina. Independencia 318.

SEÑORA QUE DISPONE 4 HORAS diarias pagaría enseñanza corte de melena y ondulación. Ofertas R. A. T. Delicias 3541. 5-J

25.—Instrumentos musicales, afines y accesorios. (Compra-venta y composturas)

VICTROLAS DE TODOS MODELOS con facilidad de pago, entrega inmediata. San Pablo 2215. J1-25

DISCOS: TODAS LAS SEMANAS recibimos novedades. San Pablo 2215. J1-25

VICTROLAS, GRAMOFONOS, COM- posturas económicas, repuestos legítimos. San Pablo 2215. J1-25

SE VENDE BUEN PIANO ESTUDIO Independencia 1629. 4J

CAMBIO MEDIO VIOLIN Y UN Vio- lín jor victrola Víctor, con discos.— Blanca de Cabezas. Club Hípico 1001 4-J

REGIA VICTROLA, NUEVA Y DIS cos vendo por viaje. Villavicenci 358. 4—J

DE OCASION VENDO BUEN PIA no clavijero bronce 1|4 cruzado, amoblado mouquet y cocina económica Herboso 770. Esq. 10 de Julio-Sa Ignacio. 4—J

PIANO ALEMAN PERFECTO ES tado, vendo barato. Tarapacá 696.

DE OCASION VENDESE UNA VIC trola Víctor, en perfecto estado, una vitrina y varios. Agustinas 668.

COMPRO 1 MEDIO VIOLIN, RECO- leta 860.

BUEN PIANO VENDO BARATO. Almagro 343.

RICA VICTROLA CON DISCOS ven- do muy barata. Molina 546. 7J

RICA VICTROLA CON DISCOS ven- do muy barato. Molina 546. 6-J

VICTROLA MUEBLES, VENDO. NA taniel 180. J—5

VICTROLA VENDE, PAGO MEN- sual, avise domicilio. O. B. Casilla 2635.

OCASION: VENDO VICTROLA CON 21 discos. Conferencia 495. 5-J

27.—Farmacia y Medicina

BUENA FORTUNA, SUERTE Y atracción. Sahumerios, plantas, yerbas medicinales. San Pablo 2452. J-4

SIFILIS, GONORREA, CONSULTAS gratuitas 1-6. Nocturna 8.30-10. Clínica doctor Cifuentes. Santo Domingo 1953. J 27

YOLANDA GOMEZ, MASAJISTA Y especialista en inyecciones intravenosas. Trasladóse a Puente 576. 5J

28.—Materiales de construcción. (Compra y venta

LADRILLOS REFRACTARIOS cualquier forma y tamaño fabrica: Castro 78. Jul—4

SE VENDEN LADRILLOS FISCA- les, arena. Ahumada 175. Jl. 4

FIERRO PARA TECHO NEGRO Y galvanizado, lote cañerías diversas dimensiones véndese precio ocasión. Chacabuco 559. 4—J

ADOBES $ 300 EL MIL VENDENSE. Lircay 487. J—4

LADRILLOS MURALLA Y FISCAL nuevos, puesto a domicilio, vendo. Avenida España 368. J—4

SE VENDE DE OCASION FIERRO ángulo, B y U., aprovechable. Tratar: Teatro Esmeralda. 5J

ZINC INGLES UN USO VENDESE. Salvador 1920. J-5

CONSTRUCCIONES, REPARACIO- nes, edificios, planos, presupuestos. 10 de Julio 789.

SE VENDE TEJA USADA Y RU verol. Tratar: Ejército 675.

$ 8 PLANCHA FIERRO ACANALA- do para techo, negro, realízase. Bandera 827. J-9

PUERTAS CALLE, MAMPARAS, Es- critorio, parado. mostrador vende Maestranza 912. 5-J

GOTERAS, TECHUMBRES, TABI- ques, mosaicos, alcantarillados, hago Ordenes: Quinta Normal 3365. Recabal. J—6

AGUARRAS IGUAL A LA ARBOLI- to, $ 2.60 litro. San Alfonso 34.

PUERTAS, MAMPARAS, GALERIAS y todo trabajo en madera. Hace Fábrica Progreso. Sotomayor 37. Teléfono 999.

29.—Máquinas, motores, afines y accesorios. (Compra-venta y composturas)

MAQUINAS SUIZAS PARA TEJER véndense facilitando pago. Morandé 57. 6—J1.

TRACTOR TITAN CON RASTRA discos, véndese ocasión. Fundo San Isidro. Teno. Jul—4

JUEGO COMPLETO CORAZAS nue- vas importadas, molino bolas Krupp N.o 4, 5, vendo ocasión. Compañía 1065. Oficina 31. 4—J1

MAQUINA APARADORA SINGER, nueva véndese ocasión. Unión Americana N.o 220. 4—J

VENDO PARTIDA ROBLE ESTA- ción frontera. Huérfanos 1268. 4J

TUBOS PARA FREIR GRASA. Com pro. Calle Chiloé 1844. Luis Riquelme. 7—J

VENDO MAQUINA TEJER. RECO- leta 919. J—4

CALDERAS, MOTORES VAPOR, Winches, decauville. Vende. Sotomayor 41. 4J

VENDO REVOLVEDORA Y SOBA- dora de panadería. Andes 2230. 4—J.

DE OCASION VENDO MAQUINA Singer, izquierda nueva Eyzaguirre. Pasaje Lira N.o 39. J—6

MAQUINA COSER, REMACHADO- ra, para encuadernación, véndese. Aconcagua 1243. J—5

RASTRA DE DISCOS PARA BUE- yes o caballos, vende. Huérfanos 2448. J—5

MAQUINA CALAR, SINGER, VEN- de ocasión. San Diego 276.

TORNO MECANICO, PULIDORA, máquina vaciadora de tacos, lijadora con rodamiento, bolita, transmisiones, descansos, poletas, correas vende. San Diego 482. 9-J.

MAQUINA AUTOMATICA FABRI- car tacos madera, vendo. Andes 3339.

¡SEÑORA! ¿DESEA ADQUIRIR má- quina Singer con $ 25 mensuales y aprender bordar? Acuda Independencia 334, enseña gratis. Composturas, reparaciones, garantidas en toda clase máquinas coser. Recíbense trabajos bordados.

VENDO MUY BARATO TORNOS chicos, taladro, poleas, descansos, transmisiones, 6 metros de 35 c|m., hueso, uñas, etc. San Diego 1431. J—5

COMPRO MOTOR SESTO CABA- llo, corriente continua. Huérfanos 2494.

MAQUINA CEPILLADORA Y MA- chiembradora americana muy buena, vende de ocasión Fundición Nicasio Retamales. Libertad 21.

CARROS PLANOS DEL FERROCA- rril de 20 y 16 toneladas doy en arriendo o vendo.- Dirigirse: Casilla 4552.

MAQUINA PATHE BABY, FILMA- dora, compro de ocasión. — Dirigir cartas: Núñez. Angamos 260. 5J

CORREAS, CALDEROS, TRASMI- siones, taladros, poleas, fuelles, fraguas vigornias, vendo. U. Americana 77. 5-J

CHANCADORA VIBUFF VENDO ocasión. U. Americana 77. 5-J

Por el mal Tiempo

Oberpaur

HEMOS PROLONGADO NUESTRA
Realización semestral
DESDE EL 5 AL 10 DE JULIO

Visite usted los ejemplares en nuestras vidrieras

OBERPAUR

ESTADO 273.-VALPARAISO, CONDELL 27

30.—Muebles. (Compra-venta y composturas)

COMPRAMOS MUEBLES, CATRES y colchones usados, vamos a domicilio. Castro 528. 14-Julio

Compro y Vendo
Constantemente Muebles
SANTO DOMINGO 936
11-Jul.

¡OJO! ¡OJO! VENDO ESCRITORIO usado y mueble giratorio libros. Independencia 522. J—4

JUEGO COMPLETO CORAZAS nue- vas importadas, molino bolas Krupp N.o 4, 5 vendo ocasión. Compañía 1065. Oficina 31. 4-J1.

MUEBLES DORMITORIOS, COME- dores, salón, escritorios, variedad estilos y especialidad en coloniales. Precios bajísimos. Grandes facilidades de pago con entrega inmediata. Especialidad sillas esde 100 pesos docena. Venga consultare. Fábrica Nacional de Muebles. Serrano 398. 21—J1

VENDO AMOBLADOS COMEDOR modernos, idem. dormitorios, muebles sueltos, roperos, peinadores, veladores, aparadores, colchones lana, sillas, mesas, catres, espejos, discos usados. San Diego 265. 8—J1

VENDO BUENOS CATRES, MAR- quesas, cocinita gas, amueblado sa lita. 21 Mayo 843. J-

COMEDOR, SALON, DORMITORIO, vendo ocasión. Arturo Prat 848.

POR AUSENTARSE DEL PAIS SE vende de ocasión el completo mobiliario de garage y maestranza instalada para trabajos mecánicos y eléctricos. Para pormenores dirigirse a casilla 2398. 4—J

VENDO ANTIGUEDADES, ALFOM- bras, victrola. Santa Rosa 1233. 4J

VENDO AMOBLADO SALON Mau- quet, bambúes y plantas finas.

AMOBLADO DORMITORIO, LU- nas biseladas, vendo ocasión. Tocornal 359. J—4

SE VENDE DE OCASION MUEBLES de dormitorio, salón, comedor, etc. San Ignacio 421. J—6

200 VENDO ROPERO. PEINADOR. Granado 542. J—4

VENDESE LINDO CATRE BRON- ce, último modelo, de ocasión. Grajales 2582. 4—J.

$ 1,500, AMOBLADO COLONIAL DE dormitorio, nuevo, vendo. Compañía N.o 1892. J—5

VENDO VARIOS MUEBLES, CA- ñones y esterillas de alambre. Merced 343.

BILLAR COMPLETO, MUY BUE- no, $ 2,500 ;amoblado comedor completo, $ 1,000; dos puertas balcón completas, $ 280. Vendo por mudanza. Lillo 451. J—6

ALFOMBRAS, CORTINAJES, TRA- jes caballeros, señoras, pieles, limpiamos, lavamos. Dieciocho 85.

ANTICIPO FONDOS POR MENAJE, a consignación. Casa remates. San Antonio 74.

MESAS POKER Y TRESILLO, ven- do. Prat 207. J—5

MUEBLES COMPLETO COMEDOR y accesorios, vendo a precios de oportunidad. Verlos de 10 a 2. Prat 1076. J—5

MUEBLES COLONIALES CASA ES- pecialista, La London. Prat 353. 5J

URGENTE VENDO JUEGO COME- dor, cocina, gallinero y herramientas carpintería. Maestranza 1447.

MUEBLES DORMITORIO, COME- dor, salón, salita, oficina, etc., de esmerada fabricación propia, ofrece la nueva Mueblería "Washington". — Maestranza 442, 444. — Precios muy ventajosos, con grandes facilidades de pago. No compre muebles sin consultarnos. Ag-3

AMOBLADO SALA, MODERNO, ME sita centro, victrola. Serrano 282. J—9

POR CONCLUSION DE NEGOCIO, se ofrece muebles finos, a precios enormemente rebajados. Dormitorios de tres, dos y un cuerpos; comedores con mármoles y cristales, mesas y sillas; amoblados de hall, escritorios, paraguero, etc., todos son fabricados con madera y materiales de primera clase. Mueblería Rioplatense. España 40.

MUEBLES: OFRECEMOS CUAL- quier estilo, precios muy ventajosos; entrega inmediata, grandes facilidades de pago. Consulte nuestras condiciones. Fábrica Sociedad Nacional de Muebles y Maderas. Copiapó 1060, entre Prat y San Diego. Ag.—5

ALFOMBRAS USADAS VENDE, Limpia, Vacunn Clearne, Maestranza 918. 5-J

MUEBLES SALON, NUEVE PIE- zas, forro seda, $ 360; comedores, 680; dormitorios fileteado, $ 980; sillas patas león, $ 280; muebles y lámparas coloniales. Fábrica Domingo Sánchez e hijo. San Diego 957.

SE VENDE UN RICO BILLAR, Centro Demócrata. Puente Lo Ovalle. J-5

MUEBLES SUELTOS, POR VIAJE, vendo barato. Nataniel 1209.

VENDESE MENAJE CASA, "LORO bien hablador", muñeca habla, canta tres idiomas. Puente 632, casa 4.

OCASION VENDO LINDO ESPEJO luna Venecia, artística, rica mesa correderas, roble, americano, y varios. —Basoulán 16.

MUEBLES COLONIALES COMPRE- los directamente a fabricante, ahorrará dinero. San Francisco 610. 11-J

31. — Notificaciones comerciales

HABIENDOSE EXTRAVIADO EL título N.o 48032 por 5 acciones Gas de Santiago de fecha 3 de Junio de 1921, perteneciente a don Nuncio Saloh, queda sin valor por haberse pedido duplicado. J—4

AL COMERCIO: HABIENDO COM- prado el negocio de abarrotes situado en Avenida Cumming número 902, al señor Gerardo Carbone comunico al comercio que no respondo por ninguna deuda del vendedor, dentro de los tres días. Santiago 3 de Julio de 1926. Manuel Mardones. 5—J.

HABIENDO COMPRADO A CAR- los Spague, herramientas, enseres y derecho a llaves, Garage Sazié 2948, no respondo por cuentas pasado 3.er día. Ramón Meza. 6-Jul.

33. — Oficinas, locales y garages. (Pedidos y ofrecidos)

ARRIENDASE ALMACEN CALLE San Antonio 435. Verlo las tardes J—4

EL BAR RESTAURANT BUENOS Aires. Delicias 2919, arrienda linda cigarrería y lustrín. J—4

SAN DIEGO 1776, ARRIENDASE dos almacenes con casa a propósito para relojería, por estar instalado con vidrieras, u otro negocio. J—4

$ 300 EXTENSO ALMACEN CON casa-habitación, bodega y patio. Avenida Matta 1165, lado San Diego. J—5

$ 200 ARRIENDASE ESPLENDIDO local con todos sus servicios. Monjitas 431. J—5

NECESITO ARRENDAR ESQUINA para almacén abarrotes, cualquier barrio. Tratar: San Diego 2025, almacén. J—4

ALMACENES ARRIENDANSE: De- licias 331; Delicias 337. Tratar: 335. J-13

LOCAL ESPACIOSO, APROPIADO para abarrotes, cualesquiera ubicación comercial, necesita. Gálvez 925.

ARRIENDASE ALMACEN. CAR- men 1455.

250 GRAN GALPON CON CASA habitación, apropiado para industria en Padura 336. Tratar: Benavente 335. 8-Jl.

$ 250 ALMACEN CON 4 PIEZAS y patio. Chacabuco 91.

AMPLIO LOCAL RECIEN CONS- truido, consta de doscientos metros cuadrados. Sama 1251.

ARRIENDO GARAGE AUTOMOVIL particular, Irarrázaval 2045.

LOCAL PARA INDUSTRIA DE mueblería con maquinaria y enseres se arrienda. Dirigirse: Correo 2, a Luer y Caballero U.

INDUSTRIALES: LOCAL 15x40, gal- pones y casa todo servicio, 40 m [illegible] ne, lados carros Av. Matta 1468.

34.—Operarios para fábricas, talleres, etc. (Pedidos y ofrecidos)

Tipógrafos

PRENSISTAS DE CILINDRO Y prensa Victoria, competentes, necesita La Ilustración. Santo Domingo 863.

IMPRENTA LA REPUBLICA. BAN- dera 149. Necesítase tipógrafo competente en obra y remiendo, y ayudante rayador. J-5

PRENSISTAS DE CILINDRO, MAR ginadores y ayudantes encuadernador, se necesitan. Imprenta "Artes y Letras". Villavicencio 315. J—6

Carpinteros

MUEBLISTAS, NECESITO. VICTO- ria 1414. J—5

CARPINTERO PRACTICO, Correc- to armador, precísase. V. Mackenna 1080. J-5

MAESTROS COMPETENTES EN muebles asépticos se necesitan. Exposición 560. 5-J

Sastres, modistas y costureras

SE NECESITAN BUENAS COM- postureras para obra grande. Bandera N.o 443. J—5

NECESITO PANTALONERAS. COR- dor 1158. 4-J

COSTURERAS EN BLANCO, SE- pan obligación, necesito. Trabajo bien remunerado. Moneda 1790. J—4

COSTURERAS. NECESITA COCHRA ne 148. 5—J.

PARA FUERA DE SANTIAGO NE- cesito diez competentes plantadores de ajos; inútil presentarse sin conocer el trabajo; éste será a trato; salida el Martes 6. Tratar: Nataniel 1462. J—6

COSTURERA PROLIJA EN ROPA blanca, necesito, puertas adentro, buen sueldo. Merced 314. J-5

NECESITO AYUDANTAS SASTRES. Santa Rosa 345, casa 27.

BUENAS COSTURERAS SE NECE- sitan en los talleres de la casa Castagneto. Alameda esquina San Martín. J-5

COSTURERA SASTRE GANARA 5 pesos diarios, con almuerzo, Bulnes 11.

VESTONEROS COMPETENTES ne- cesito. "London House", Huérfanos 1059. Galería Edwards.

SE NECESITAN BUENAS OPERA- rias para trabajo chico de cartonaje (cajas finas), se pagan buenos precios. Compañía 2780.

SE NECESITAN AYUDANTAS Sas- tres adelantadas. San Luis 1423. J1

SASTRERIA, PRAT 1034, NECESIta operarios remateн obra grande y aprendizas, que sepan mangas y bolsillos pecho.

NIÑA APRENDIZA A LA COSTURA necesito. Matucana 215.

VESTONERAS Y AYUDANTES PAra el taller y para afuera, necesito varias. Delicias 2456.

SASTRE NECESITA AYUDANTA Mapocho 2872. 4J

Zapateros

DOS ZAPATEROS COMPOSTUREros necesito. Brasil 31. 4—J.

CORREDOR FIERRO NECESITAmos. San Alfonso 466. 4—J.

ME OFREZCO JEFE DE ZAPATEría. Varios años práctica.—M. R. P. Correo 3. 4-J

NECESITO DOS COMPOSTUREROS zapateros. Lira 240.

NECESITASE UN COSEDOR PARA máquina Blake en la Fábrica Militar de Calzado, Santo Domingo 3317. 5J

APUNTADOR DE TRABAJO PARA fábrica, necesita Manufacturas Girardi, Avenida Italia 830. Sueldo inicial $ 175. Presentarse personalmente el Lunes.

ZAPATERO COMPOSTURERO Y aprendiz, necesito. Esmeralda 774.

PERFORADORA COMPETENTE Necesito. Fábrica de Calzado. Irarrázaval 707. 5-J

APARADORAS Y CORTADORES DE cuero, necesita fábrica de calzado. Santos Dumont esquina Recoleta. J—5

APARADORAS COMPETENTES para adentro, se necesitan, en la fábrica de calzado. Amunátegui 916.

ZAPATERO COMPOSTURERO NEcesito. Clara 773.

FABRICA CALZADO NECESITA cortadores de cuero, perforadora se paga bien. Chacabuco 554. J-5

Oficios varios

OPERARIOS DE OBRA MILITAR necesitamos. Pagamos primera tarifa. San Antonio 560. 4—J

PARTIDOR DE CUEROS NECESItase, Chiloé 1924. 4-J

NECESITO BRONCEROS COMPEtentes. Tocornal 678. J—4

JOYERO SE OFRECE, BUENOS Informes. Dirigirse: F. B. G. Correo Central. 4-J

SE NECESITA
UN CALDERERO
Competente, marcador y con práctica para dirigir trabajos.
UN MECANICO
Para la dirección de una fábrica de maquinarias. 3 Torneros y 3 Mecánicos Competentes.
UN ELECTRICISTA
Especialista para componer motores.
Enviar certificados de competencia a:
CASILLA 12. VIÑA DEL MAR
5-Jul.

BUENAS PREPARADORAS EN sombreros se necesita. Lira 154. Presentarse de 12 1|2 a 2. 4-J

TOMO MECANICO PULIDORA, LIgadora, máquina vaciadora para toco con rodamiento bolita transmisiones, descansos, poleas, correas, vende. San Diego 482. J—6

SE NECESITAN BUENAS APARAdoras para trabajo fino, adentro. Fábrica de calzado. Independencia 333. 5J

SE OFRECE FOGONERO MAQUInista o ayudante mecánico, competente, calle Gambetta 990. 4—J

NECESITO SEÑORITA PRACTICA en melenas y ondulación. V. Mackenna esquina Irarrázaval. J—4

TORNOS MECANICOS AUTOMATIcos, tamaños pequeños, realizo una partida. Bellavista 61.

SE NECESITA BUENA SOMBRErera. San Antonio 499. J-5

FABRICA ESCOBILLAS NECESITA dos engrampadores para quilineja y una tejedora competente. Calle Bilbao 31.

FABRICA DE CALADOS, BORDAdos, filetes y plizados a máquina. San Diego 278.

TALLADOR OFICIAL NECESITO, San Francisco 610. 5-J

GASFITER NECESITO. SAN MARtín 49.

NECESITO MAESTRO CERRAJEro. Lira 889. 2-Jul.

CALADORA Y DESCARNADORA necesito. Dávila 945. 5-J

BUEN CERRAJERO CORTINERO necesito. Bulnes 216.

NECESITO TAPICEROS. DELICIAS 1120.

OJALATERO GASFITER, NECESIto. Maestranza 366. J—5

TEJEDORAS LANA, PARTIDA IMportada, todos colores, realiza, $ 50 kilo. Alameda 862. J—5

CALADORA, PARA MADERA, compro. Fábrica de Maniquíes. Rosas 1869.

MECANICO ESPECIALIZADO AUtomóviles Brockway Republic, necesítase. Mapocho 3156.

TORNEROS EN MADERA COMPEtentes con herramientas, necesito, trabajo permanente a trato. Delicias 2439.

NIÑAS QUE SEPAN BIEN HACER gorras, pago buen sueldo. Delicias 2456

GASFITERS HOJALATERO, Aprendices, necesito. Delicias 3839. 5-J

35.—Oficios y servicios diversos. (Pedidos y ofrecidos)

CHOFER GONDOLA FORD NUEva, necesito urgente. San Alfonso N.o 1072. J-5

CHOFER ALEMAN BUSCA OCUpación. Buenas recomendaciones, A. B. N. 13, Casilla 81-D.

CHOFER CON INFORME DE CASA particular, se necesita. República 470. 5J

Cocineras

COCINERA NECESITO; BUEN sueldo. Estado 141 B J—4

COCINERA NECESITO, CON MUY buenas recomendaciones. Teatinos 86. 4-J

COCINERA NECESITO. CLARAS 437

NECESITO COCINERA COMPETENte. San Isidro 379. 4-J

COCINERA NECESITASE, MOSqueto 564. 5-J

COCINERA Y EMPLEADA PARA piezas recomendadas, necesítase. — Av. Salvador 1241. 4-J

COCINERAS, NIÑAS PARA LA Mano, piezas se necesitan, Esmeralda 650. Buenos sueldos. 7-J

COCINERA COMPETENTE NECESIta extranjero solo. V. Mackenna 1080. 4-J

COCINERA NECESITO POCA FAMI. Agustinas 2225. 4-J

COCINERA, PARA MATRIMONIO solo, con buenas recomendaciones. Claras 491. J—4

COCINERAS, DE LA MANO, NIñeras, amas, mozos, acude diariamente a "La Veloz". Delicias 842. 4-J.

EMPLEADA PARA LA COCINA necesita. Carrera 341. 5—J

NECESITO COCINERA URGENTE. Delicias 287. J—8

COCINERA FORMAL Y COMPEtente, con buenas recomendaciones se necesita para casa extranjera. Catedral 3058. J-4

NECESITO BUENA COCINERA; buen sueldo. 10 de Julio 277. J—4

COCINERA Y EMPLEADA COMEdores, necesítase. Meiggs 58. J—4

SE NECESITA COCINERA Y NIÑEra. Tratar de 2 a 4 en Av. Vicuña Mackenna 662. J-5

Dr. AMENABAR
Clínica Privada
Empleados y Obreros
Lunes, Miércoles 6 a 7 P. M.;
Sábado 2 a 3.
21 DE MAYO 578

COCINERA, NIÑA MANO, NECESIto. Delicias 2224.

NECESITASE COCINERA COMPEtente, recomendada. San Miguel 52. J—5

COCINERA, NECESITA LUEGO, matrimonio solo. Rancagua 71. Altos. J—5

NECESITO NIÑA AYUDANTA COcina, con recomendaciones, competente para casa residencial. Buen sueldo. Estado 75.

COCINERA Y EMPLEADA DE MAno necesito, se paga buen sueldo. Exposición 802, esquina Blanco. J-5

NECESITO COCINERA CON NIÑA 12 años. Rosas 1340.

NIÑA SEPA COCINAR. MIRAFLOres 124. 5-Jul.

COCINERA PARA AVENIDA MAnuel Montt 694. Necesito. 4-J

COCINERA COMPETENTE Y NIÑA mano, necesito. Alameda 2232. 5Jul.

SE NECESITA MAESTRA DE COcina, que haya estado en casa de negocio. San Diego 188.

COCINERA ENTENDIDA Y NIÑA para la mano, necesítanse. Villavicencio 62.

NECESITO COCINERA Y NIÑERA honradas y serias. Independencia 408. Altos.

COCINERA NECESITO, LIBERTAD 644. 4J.

NECESITO COCINERA CUETO 741. 5-J-

Lavanderas

NECESITO LAVANDERA PUERtas adentro, sin niño, buen sueldo. Carmen 418. J-4

NECESITASE LAVANDERA ROPA caballero y señora. Santa Rosa 55.

SE NECESITA BUENAS LAVANderas. Maestranza 235. J—5

LAVANDERA, PUERTAS AFUERA necesítase. Agustinas 2720. J—5

LA ANTIGUA LAVANDERIA GENOvesa, Agustinas 668, necesita buenas camiseras.

FINERAS Y APLANCHADORAS DE doblez, necesitamos. Pagamos el mejor precio. Lavandería. Merced 475. J-5

POSTICERAS, CAMISERAS Y LAvanderas necesitamos buen precio. Merced 475. J-5

LAVANDERAS, CAMISERAS, POSticeras y de doblez competentes se necesitan. Buenos jornales. Delicias 256. 5-J

NECESITO LAVANDERA, CAMISEra y posticera. Carmen 42.

NECESITO POSTICERAS, APLANchadoras de doblés y lavanderas. Lavandería Francesa. Recoleta 348. 5-Jul.

LAVANDERA POR DIAS NECESItase, para casa particular, recomendada. Catedral 2610. 5-J

NECESITO CAMISERA, SANTO DOmingo 592. Lavandería. J—5

LAVANDERIA FRANCO-ESPAÑOla, Huérfanos 2674, necesita aplanchadora de doblez, camiseras y lavanderas. J—5

NECESITANSE APLANCHADORAS ropa fina, lavanderas. Lavandería. Gay 2521. J—5

PLANCHADORA DOBLEZ Y LAvandera, necesita Lavandería Génova. Prat 161. J—5

NECESITASE APLANCHADORA sepa el postizo. Santa Isabel 328.

APRENDIZAS PARA APLANCHAdoras necesito. Delicias 2733.

NECESITO LAVANDERA PUERTAS adentro. Av. España 338. 5J

Mozos

SE NECESITA UN MOZO PARA EL comedor. Buenas recomendaciones. — Agustinas 741. 4-J

MOZO DE DIECIOCHO A VEINTE años, competente en distribución de herramientas, en bodega, garage, se necesita, urgente. Escribir a casilla 69. — E. V. 4-J

JOVEN BIEN PRESENTADO NEcesítase para mozo oficinas, recomendado, 16 años, sueldo 60 pesos Nueva York 69.

MOZO COMPETENTE PARA CASA de cena con recomendaciones. San Diego 1349.

Niños

NECESITO NIÑOS VENDER PAN; buena comisión. Freire 650. J—4

NECESITO NIÑO DE 13 A 15 años Pasaje Matte 35.

NIÑO MOZO OFICINA, NECESITO, $ 40 mensuales. Agustinas 1082 A. 5J

NIÑO PARA MANDADOS, NECESItase. Delicias 2232.

NIÑOS 12 A 15 AÑOS OPERARIOS Fábrica necesito. Camilo Henríquez 367.

CASA INDUSTRIAL, NECESITA muchachos para empaquetar y para mandados. Presentarse (también Domingo). Avenida Yungay 2671.

NIÑO 13 años, RECIEN RECIBIDO para Ford, necesito. Matucana 215.

NECESITO NIÑOS VENDER PAN. Aldunate 1297. J-5

NECESITO UN NIÑO Y UNA NIña para el trabajo de espejos. San Diego 850.

UN NIÑO NECESITO, PUERTAS adentro. San Francisco 1390. J-5

Oficios y servicios varios

NECESITASE UNA NIÑERA. ALAmeda 287. J—4

JOVEN COMPETENTE AGRICULtura, especializado viticultura. Ofrece sus servicios. Dirigirse: José S., San Felipe, La Florida. 4—J

NECESITO CHIQUILLA QUINCE años cuidado guagua. Catedral 2625. 4—J

NECESITO SEÑORA PARA LA COcina y ayudar a los quehaceres de la casa. Av. Chile 501. J—4

MATRIMONIO SOLO PARA CUIdar quinta necesito. El hortelano, ella lavandera. Buen sueldo. Merced 314. J—5

NECESITO CHIQUILLA O CHIquillo. Libertad 835.

EMPLEADA PARA AYUDAR UN servicio de casa necesítase. Santa Elena 1316. J-5

EMPLEADA JOVEN SEPA BIEN cocina, necesítase. Gálvez 59. J-5

EMPLEADA PARA LA COCINA. buen sueldo. Maestranza 531. J—5

SE NECESITA UNA NIÑA DE 13 A 15 años, para ayudar. Calle Salas 157.

NECESITASE EMPLEADA. EN Av. Salvador 1321.

MUCHACHITA PARA AYUDAR los quehaceres necesito. Marcoleta 458. Casa G.

EMPLEADA PARA COMEDOR competente para pensión, se necesita. Santo Domingo 1225.

EMPLEADA PARA POCO SERVIcio. Nataniel 65. J-5

CARNICERIA ANDES ESQUINA Herrera, necesita repartidor sepa aserrar y despostar.

SIRVIENTA PARA LOS QUEHAceres de casa con recomendaciones, se necesita. Maestranza 782. 5J

NIÑA JOVEN, ASEADA, AYUDAR quehaceres casa matrimonio solo. — Necesito. Riquelme 943.

EN AVENIDA SALVADOR 1321, SE necesita empleada que entienda en cocina. 6-J

SE NECESITA UN JOVEN PARA repartidor de carne, y que desee aprender el ramo. Tratar: Santo Domingo 2641. De 1 a 3 P. M.

NECESITO NIÑA VENDER VERduras, San Pablo 1620. 5J

NECESITO 2 NIÑERAS RECOMENdadas, buen sueldo, Catedral 2257.

EMPLEADA SEPA COCINAR Y NIña 14 años necesito, Santo Domingo 1269.

SE NECESITA NIÑA PARA POCA familia. Inútil presentarse sin buenas referencias. A. Prat 1642.

NECESITO UN EMPLEADO PARA aseo hotel, con recomendaciones. 17 San Diego.

NECESITO EMPLEADA PARA LA tienda. Lavandería Francesa. Recoleta 348. 5-Jul.

CHIQUILLA PARA AYUDAR QUEhaceres casa necesito. Serrano 269. 5J.

NIÑA PARA TODO SERVICIO, NEcesita matrimonio sólo. Buen sueldo. Miguel Claro 19.

COCHERO JOVEN CON CARNET se necesita. 21 de Mayo 815. 5J

NECESITO CUIDADOR SERIO TENga poca familia, indispensable tener buenas recomendaciones, Vicuña Rosa 5218, final góndolas Blanqueado.

OFRECESE SEÑORA CUIDAR EN su casa niñita de gente rica dos años para arriba, buenas referencias. Independencia 1144. Casa 1. 4-J

EMPLEADA TODO SERVICIO, NEcesito. Moneda 1648. J—5

MATRIMONIO EXTRANJERO, NEcesita niña para todo servicio, que sepa cocinar. Carmen 86. J—5

EMPLEADA PARA LA MANO, NEcesito. Compañía 3111. J—5

MATRIMONIO SOLO, NECESITA niña entienda cocina, puertas afuera. Tratar. Maturana 682.

NECESITO AMA DE LECHE, PREfiero primeriza. San Diego 912. J—6

NECESITO NIÑA PARA EL SERVIcio. Serrano 92.

COCINERA O EMPLEADA ENtienda cocina, necesítase. Claras 144.

AMA CON BUENAS RECOMENDAciones, se necesita. Vergara 130. J-5

EMPLEADA PIEZAS MUY SERIA, competente pensión, necesito. Ahumada 129.

EMPLEADA PARA TODO SERVIcio, poca familia, extranjera, se necesita. Bascuñán 121. 5-J

NIÑA, JOVEN PARA LAVAR LOZA, ayudar cocina, necesítase con informaciones, tratar por la mañana. Sta Lucía 322. 5-J

NECESITO EMPLEADA TODO Servicio, pago buen sueldo. Seminario 281. 5-J

NIÑERA REGULAR EDAD, SERIA, recomendada necesito. Egaña 562. 5-J

MATRIMONIO SOLO SE NECESITA para el trabajo de la chacra. Exposición N.o 10. 5-J

MUCHACHO PARA EL SERVICIO se necesita. Santo Domingo 1307. 4-J

NIÑA PARA AYUDAR QUEHACEres, necesítase, recomendada. San Isidro 551. J—5

EMPLEADA FORMAL CON NIÑA grande, para servicio de casa, necesito. San Antonio 796. J—4

NECESITO NIÑERA $ 40, SOTOMAyor 643. 4J

EMPLEADA PARA EL SERVICIO y atención de enferma necesita. Carrera 341. 5—J

NECESITO JOVEN DE 16 A 20 años, para mandados, almacén. San Francisco 240. 4—J

COCINERA Y NIÑERA NECESITANse para poca familia. Presentarse Carmen 115. 5—J.

NIÑERA SERIA, DE BUENA SAlud, con buenas recomendaciones necesítase. Egaña 562, entre San Isidro y Carmen. J-4

NECESITO PIANISTA PARA PROvincia. Meiggs 80. 4—J.

"FERIA SANTA ROSA"
DE LA SOCIEDAD "EL TATTERSALL"
FERIA Y POSADA PARA CERDOS Y LANARES.
SANTA ROSA 2250—ESTACION SAN DIEGO— TELEFONO 17, SAN MIGUEL
REMATES: Los Martes, a las 2 P. M.
VENTAS EN PRIVADO: Diariamente con orden del dueño.

EMPLEADA COMPETENTE PARA todo servicio necesita casa extranjera. Sueldo: 80 pesos. Calle Salto 1254. Recoleta. 4J

EMPLEADA COCINA, NECESITO. Manuel Mont 2929. J—4

REPARTIDOR DE CARNE, COMPEtente, se necesita. Delicias 2693. J—4

NECESITO JOVEN DE CAMPO. — Buen sueldo. Maule 146. J—5

EMPLEADA SEPA COCINAR, AYUdar quehaces casa sueldo $ 60. San Diego 1063. J—4

NECESITASE COMPETENTE REtocadora de ampliaciones. Cueto 664. 4-J

36.—Pensión en familia

PIEZAS CON PENSION EN CASA de familia honorable arriéndase. Carmen 43. 4—Jl.

FAMILIA OFRECE MUY BUENAS piezas pensión. Maestranza 154. 5—Jl.

FAMILIA HONORABLE DA PENsión mesa. Serrano 281. J—4

FAMILIA, DEPARTAMENTO PIEza pensión. Bulnes 30. 4-J

CASA FAMILIA HONORABLE, ofrece lindas piezas balcón calle, con buena pensión. Atención esmerada. Moneda 840. J—4

PENSIONES E NFAMILIA, arriendo pieza grande, calle con pensión, a caballero solo. Arturo Prat 807. J—4

PENSION, NECESITA SEÑORA EXtranjera con niñito, en casa familia honorable. Dirigirse, indicando precio. Casilla 7555.

CUATRO JOVENES EXTRANJEros desean pensión, casa respetable. H. G. Casilla 7566. Correo 8.

FAMILIA EXTRANJERA ARRIENda piezas con pensión a caballeros o matrimonios honorables. Santo Domingo 1277. J-5

FAMILIA ARRIENDA PIEZA PENsión. Serrano 211. J-5

38.—Préstamos e hipotecas

$ 10,000, 20,000, 30,000, 40,000 LIStos para hipotecas. Traer títulos Oficina Jaramillo Arteaga. Agustinas 1148, 2.o piso, oficina 4. (Galería Antúnez). Julio-9

DINERO A BAJO INTERES, FAcilito sobre hipotecas. Julio Pelissier, Morandé 283. J-7

$ 50,000 NECESITO COMERCIANte establecido. Escribir: Freire 101, San Bernardo.

10,000, 15,000, 20000 Y 40000 PESOS préstanse en primera o segunda hipoteca sobre propiedades urbanas. — Monsalves, Morandé 291. Oficina 63. De 2 a 4 P. M.

DINERO FACILITA CON BUENAS garantías. Bandera 78. Of. 9. L. Rossel.

PRESTO 10,000 PESOS, PRIMERA o segunda hipoteca, Libertad 10. 6-Jul.

DINERO, FACILITO SOBRE HIPOteca, interés 9 o|o anual. Daniel Laurel. Huérfanos 1235. J—5

Ofrecemos
$ 40,000, $ 7,000 y $ 15,000
en segunda hipoteca con garantía de buena propiedad urbana o rural en Santiago.
GUZMAN & SILVA
1317-HUERFANOS-1317

40.—Profesionales

LUIS MANUEL RODRIGUEZ, Abogado. Amunátegui 225. 31 A.

ZURCIDOS INVISIBLES: NOTAble zurcidor japonés. Especialista único. Especialidad en viraduras. Transformaciones perfectas. San Diego 228. Teléfono 667. No confundirlo. Se evitará molestias. Señal: letrero luminoso. 28—Agost.
CONDOR 1158. CASA ANTIGUA, única especialidad zurcidos invisibles. Jersey, viraduras, hechuras. Transformaciones. 16-Julio

SEÑORAS, HAGO Y TRANSFORMO sombreros, paño terciopelo y seda, desde $ 4. San Diego 834.

SI USTED QUIERE ECONOMIZAR dinero, mande a transformar su sombrero a San Pablo 2828, al llegar a Libertad.

41.—Prendas de vestir

ABRIGOS NUTRIA ELECTRIC, Murmel, visón, echarpe kolinsky, capa herminette, vendo cualquier precio. Merced 390. 31-M

ABRIGOS Y TERNOS DE OCAsión de todas medidas, colores y corte de moda vende con facilidades de pago "La Cantábrica", Esmeralda 863, entre 21 de Mayo y San Antonio. 10—Jl.

VENDO MUY BARATO TERNOS chicos, taladro, poleas, descansos, transmisiones, 6 metros de 35 c|m., hueso, uñas, etc. San Diego 1431.

SOBRETODOS REGALADOS DEPOsitos casimires, precio fábrica $ 12 metro. Sección Sastrería hechura $ 70. Local propio. V. Mackenna 1080.

SOBRETODO CABALLERO, COMO nuevo, vendo varias prendas vestir. Casilla 3245.

42.—Personas buscadas

DESEO SABER FAMILIA ESPAñola, Reyes Castillo. Escribir: Correo 4. Rosario A.

43.— Profesionales pedidos y ofrecidos

PRACTICO EN FARMACIA, CON buenas recomendaciones, se ofrece, para aquí o fuera de Santiago. C. S. V. Serrano 515. J—8

44.—Remates

REMATE MATERIALES CONStrucción. García Reyes 25. Mañana a las 10 de la mañana por cuenta de quien corresponda. Hay: planchas de zinc de 8 pies, vigas álamo y roble, 180 tejas, mil ladrillos fiscales, cemento León, mampara para oficinas, romana 300 kilos peso mostrador, muebles y demás a la vista. Neftalí 2.o Arce. Ordenes: Delicias 842.

45.—Rodados, accesorios y caballos. (Compra y venta)

COCHE PARTICULAR MUY BUEN estado, realizo 2,000. Avenida Viel 1054. 4-J

VICTORIA CASI NUEVA, VENDO, Avenida Viel 1054. 4J-

OCASION COMPRO COCHE 2 RUEdas, 4 asientos. Clasificador 55 A. 4-J

CARRETELA Y CABALLO VENDO. Chiloé 1127. J—7

VENDO CARRETELA CON PAtentes y arneses. Bascuñán 1514. J—5

CABALLO TIRO SOLO, VENDO. Jermán Riesco 3300. Yungay. J—4

ENCONTRANDOSE EN PODER DE Lacámara y Cía., Matucana 745, una yegua negra marca R y otra letra inteligible, y no habiendo sido reclamada por su dueño, damos el presente aviso para los fines correspondientes. J-6

CABALLOS CARRETONEROS, compro. Avenida España 338. J—4

CARRETONES DE REPARTO DE dos ruedas, con arneses y patentes, vende varios la Viña Conchalí. Recoleta 320.

CARRETELAS Y GOLONDRINAS con arneses y caballos en perfecto estado, realizo. Castro 78. 5J

SE VENDE UN CARRETON, CON su respectivo caballo y arneses. Tratar y verlo: San Alfonso N.o 2272.— (Población San Eugenio). 6J

DE OCASION VENDO BICICLETA para niño y catre fierro. San Diego 834.

CARRETELA MUY BUENA, VENdo puesta o sola con rico caballo. Av. Matta 1463.

BALANCIN PARA ESTAMPAR, compro. Diez de Julio 729. J-5

CARRETELA CHIQUITA, OTRA grande, regalo. Av. Paz 265.

VENDO VICTORIA Y COCHE DE campo, Av. España 338. 5J

47.—Servicios y cosas útiles para familias

COCHES GUAGUA, DEJA NUEVOS, tapicería, pintura, gomas. Especialidad. Agustinas 1515. 6-Jl.

CHOMPAS, GRUESAS, DE FANTAsía, tejidas de punto, $ 11; chalecos, $ 16; trajecitos niñitos, $ 10. Vende la Fábrica: Subercaseaux 659. A-5

MUÑECAS Y TODA CLASE DE JUguetes, compónense. Taller especialista único. Agustinas 1515. 6-Jl.

PELUQUERIA, SEÑORAS Y NIños, San Antonio 69-73. D. Diez. — Especialidad cortes melenas, servicio niños, ondulación permanente. Aplicaciones tinturas. Julio 24

REALIZO RIBETES DORADOS para sombreros a $ 3 ciento. Maquinitas para tejer choapinos $ 2 con dibujo gratis. Galería San Carlos 1. 5—Agosto.

MANIQUIES ORTEGA, MODERnos se liquidan baratos. Fábrica Rosas 1869. 6-J.

PELETERIA BRUSELAS. MONEda 1885. Cortador belga. Ejecuta todo trabajo de pieles. J-15

HUEVOS DEL DIA DEL CRIADEro Colón, docena, $ 6, ciento $ 47. dero. Puente 563. J—4

PALTO PIELES SIN USO VENDO de ocasión. Esperanza 70. Casa 4. J—5

SAN DIEGO 278, ESPECIALIDAD bordados en blanco, ojales y filetes a máquina.

PESTAÑAS POSTIZAS. UNICO Proveedor en Chile. Rosas 1615. Casa 12.

SOMBREROS DE SEÑORA SE LIquidan a cualquier precio. Almirante Barroso 416.

POR $ 5 HACEMOS, TRANSFORMAmos, teñimos, sombreros. San Diego 639. 7-J

SASTRERIA INTERNACIONAL, Sn Isidro 97. Hechuras sobre medidas última moda, transformaciones a precios sin competencia, por cortador especialista, titulado en Europa. Carlos Hinzpeter.

ACADEMIA DE CORTE Y CONFECción, Puente 562. Con verdadero entusiasmo continúan las inscripciones para titularse. Cursos rápidos mañana y tarde. Córtase moldes sobre medida, confecciónase trajes y sombreros. — Mme. Briant.

SEÑORAS, SEÑORITAS Y NIÑITAS "El Fénix" recibe constantemente las últimas novedades en sombreros para señoras, en medidas y transformaciones tiene su especialidad. Alameda 2546.

COCHE CUNA EN MUY BUEN EStado véndese barato. Maestranza 20. 5J

52.—Socios capitalistas e industriales. (Pedidos y ofrecidos)

SOCIOS, SOCIAS, 2,000 Y 5,000 PEsos capital, necesítase. Pedregal 32.

SOCIO PARA BUENOS LAVADEros de oro, necesito. Fernández — Delicias 1011.

COMERCIANTE CON $ 100 A 150 mil pesos, desea asociarse a negocio establecido, con utilidades comprobadas. Dirigirse: Bossio. Correo Central. J—5

REMATE DEL MENAJE DE
DEL SEÑO RJACOB BLUNND
2178 — ALAMEDA — 21
(ALTOS)
El Martes 6 del presente, a las 2
(Aunque llueva)
— POR AUSENTARME DEL PAIS —
— ¡ HAY ! —

SALON.—Piano vertical HERZ,. rica Victrola VIC roble Americano con escogida colección de piezas, XVI, esqueleto de nogal tallado tapiz seda granate jes ídem, lanzas de bronces, Espejos Trumeaux Luis X radas con mármol, rosa. Juego de mesa de centro y dos con mármol rosa, Jarrones y floreros de plaqué; ce y cristal de 4 luces, Cojines de seda, etc.

COMEDOR.—Amoblado estilo Inglés color caoba de 3 cuerpos con vitrinas, Trinche, Vitrina lunas bis d'onda de corredera y 12 sillas tapiz pergamoid; Se Limoges, Cristalería, Cuchillería en estuche, Plaquées de mesa, Bandejas, Alcuza, Servicio para té, Jarrones tos de colgar, Mantelería de hilo bordada a mano; Lá

ESCRITORIO—Rico amoblado Chesterfield tapiz Gran mesa escritorio tallada cubierta cristal, Estante 3 cuerpos, Mesa de juego cubierta paño verde, Lámp pantalla, Cojines de cuero, figuras bronce y porcelan bronce, etc.

DORMITORIO N.o 1.—Amoblado estilo Americano lunas biseladas, cubiertas cristal con Ropero de 2 cuer Toilet y 2 veladores, Marquesas con sommiers del Mesa de centro, Chaise-longue tapizado, Alfombrado de

DORMITORIO N.o 2.—Amoblado estilo Inglés, col lunas biseladas y cristales con Ropero de 3 cuerpos, M fonier, escritorio y veladores, Catres de bronce, Mesa bles tapizados, etc.

BAÑO.—Rica tina de fierro enlozado llaves niqu de cobre, Lavatorio de desagüe llaves niqueladas, Bid Espejo ovalado, Espejo toilet de pie, Botiquines, Utiles

HALL.—Paragüero con espejo, Sillas tapizadas, Sil Jardineras porcelana, Pedestales, Estufa a gas, Alfomb Plafoniers, Grabados, Cuadros al óleo, etc.

VARIOS.—Cocina a gas 4 platos con horno, Ba Utiles de cocina, Mesas forro zinc, Lavaplatos, Fierro tantes para despensa, etc.

Máquina de coser, Amoblado de mimbre, muebles su
Y DEMAS A LA VISTA EL LUNES, DE 2 A 6 P.
VICTOR ARAYA L
MARTILLERO DE HACIENDA

"EL TATTERSA
En la FERIA que se efectuará
Mañana LUNE
entre otros lotes de ganado gordo y para eng
SE REMATARAN:
NOVILLOS gordos tipo embarque, llegados de BUENO y PERALILLO.
VACAS y BUEYES gordos llegados de PUERTO RICO y QUEPE.
NOVILLOS para engorda llegados de SAGLLUE
VACAS PARIDAS con ternero chico llegadas de
NOTA. — Avisamos a nuestros clientes qu do suprimidos los seguros sobre trasporte de ga
EL GER

El Gran Rem
de las mercaderías, plaquées, porcelanas,
enlozados, artículos de menajes salvados d
de la casa importadora de los seño
DOHRMANN & RIEGGER LT
71 — Manuel Rodríguez .
Por cuenta de quien corresponda
Continuará el Lunes 5 del
de 10 a 12 y de 2 P. M. ad
AUNQUE LLUEVA
DESDE EL LOTE N.o 500 AL N.o
PAGO AL CONTADO
VICTOR ARAYA L.,
MARTILLERO DE HACIENDA

REMAT

Por acuerdo de los interesados en la Suce Nemorino Cotapos, el 7 de Julio próximo, a las tarde, en el estudio del Compromisario don Emi so Valdés, Ahumada N.o 251, edificio del Banc se sacarán a remate las propiedades de la calle N.os 108 y 116 de esta ciudad, por los mínimums

$ 30,000 y 25,

respectivamente. El precio que se obtenga por gará la mitad al contado y la otra mitad a plazo, con el 8 o|o de interés anual.
Bases, antecedentes y títulos en el estudio 3 a 5 P. M.

JAVIER ECHEVERRIA V
ACTUARIO.

REMATES DE PRENDAS
DE PLAZO V

El Lunes 5 de Julio, a las 9 1|2 A. M., el martillero señor Eyzaguirre, rematará en la **Casa de Préstamos "EL LEON". Av. Independencia N.o 396,** las prendas no rescatadas y comprendidas entre los números 86,834 a 91,520 y 80,767 a 81,581.
Hay: rebozos, ternos, calzado, ponchos, cortes casimir, manteles, catres, etc.

El Lunes 5 de Julio, a las 10 1|2 A. M., el martillero señor Goycolea, rematará en la **Casa de Préstamos "LA SAN MIGUEL", calle San Diego N.o 2118,** las prendas no rescatadas y comprendidas entre los números 20,834 a 21,462 y 63,136 a 64,613.

Hay: cortes casimir, ponchos, máquinas coser, rebozos, ropa interior y cama.

El Lunes 5 de Julio, a las 2 P. M. el martillero señor Lois. rematará en la Cas **ESMERALDA",** ne N.o 609, las tadas y comprend meros 61,773 a 24,393.

Hay: pieles, ar nos, plaquées, bles, joyas.

El Lunes 5 de M., el martillero matará en la **"EL GLOBO",** 580, las prendas comprendidas 63,864 a 64,101.
Hay: muebles plaquées, manteles de fuego.

Las prendas desde dos horas PAGO AL CONT